

Al margen un sello con el Escudo Nacional, que dice: Estados Unidos Mexicanos.- Secretaría de Educación Pública.

MARIO MARTÍN DELGADO CARRILLO, Secretario de Educación Pública, con fundamento en los artículos 3o. de la Constitución Política de los Estados Unidos Mexicanos; 38 de la Ley Orgánica de la Administración Pública Federal de Presupuesto y Responsabilidad Hacendaria; 1, 3, fracción XXI y último párrafo, 28, 29, 34 y Anexos 14, 17, 18 y 25 del Presupuesto de Egresos de la Federación para el ejercicio fiscal 2025; 176 del Reglamento de la Responsabilidad Hacendaria; 1, 4 y 5 del Reglamento Interior de la Secretaría de Educación Pública, y

CONSIDERANDO

Que el artículo 77 de la Ley Federal de Presupuesto y Responsabilidad Hacendaria (LFPRH) dispone que la Cámara de Diputados en el Presupuesto de Egresos señalará los programas a través de los cuales se otorguen sus reglas de operación con el objeto de asegurar que la aplicación de los recursos públicos se realice con eficiencia, eficacia, economía, honradez y transparencia, así como los criterios generales aplicables a las mismas;

Que asimismo, el referido precepto prevé que las dependencias y las entidades, a través de sus respectivas dependencias coordinadoras de sector, serán responsables de emitir las reglas de operación respecto de los programas de ejercicio fiscal siguiente, previa autorización presupuestaria de la Secretaría de Hacienda y Crédito Público (SHCP) y dictamen de la Comisión Nacional de Mejora Regulatoria (CONAMER);

Que el Presupuesto de Egresos de la Federación para el ejercicio fiscal 2025 establece en sus artículos 3, fracción XXI y 28, primer párrafo que los programas que deberán sujetarse a reglas de operación son aquéllos señalados;

Que en virtud de que el 1 de octubre de 2024 inició una nueva administración de la persona titular del Ejecutivo Federal, en el marco de lo dispuesto en los artículos 43, último párrafo y 77 de la LFPRH, las reglas de operación de la Federación a más tardar el último día hábil de febrero;

Que las Reglas de Operación a que se refiere el presente Acuerdo cuentan con la autorización presupuestaria de la SHCP y con el dictamen de la CONAMER, y

Que en cumplimiento de lo anterior, he tenido a bien expedir el siguiente:

ACUERDO NÚMERO 04/02/25 POR EL QUE SE EMITEN LAS REGLAS DE OPERACIÓN DEL PROGRAMA FORTALECIMIENTO DE LOS SERVICIOS DE EDUCACIÓN ESPECIAL (PFSEE) PARA EL EJERCICIO FISCAL 2025

ÚNICO.- Se emiten las Reglas de Operación del Programa Fortalecimiento de los Servicios de Educación Especial (PFSEE) para el ejercicio fiscal 2025, las cuales se detallan en el Anexo del presente Acuerdo.

TRANSITORIO

ÚNICO.- El presente Acuerdo entrará en vigor al día siguiente de su publicación en el Diario Oficial de la Federación.

Ciudad de México, a 6 de febrero de 2025.- Secretario de Educación Pública, **Mario Martín Delgado Carrillo**.- Rúbrica.

REGLAS DE OPERACIÓN DEL PROGRAMA FORTALECIMIENTO DE LOS SERVICIOS DE EDUCACIÓN ESPECIAL (PFSEE) PARA EL EJERCICIO FISCAL 2025

ÍNDICE

GLOSARIO

1. INTRODUCCIÓN

2. OBJETIVOS

General

Específicos

3. LINEAMIENTOS

Cobertura

Población objetivo

Beneficiarias/os

Requisitos

Procedimiento de selección

Características de los apoyos (tipo y monto)

Devengos, aplicación y reintegro de los recursos

Devengos

Aplicación

Reintegros

Derechos, obligaciones y causas de incumplimiento, suspensión, cancelación o reintegro de los recursos

Participantes

Instancia(s) ejecutora(s)

Instancia(s) normativa(s)

3.7. Coordinación institucional

4. OPERACIÓN

Proceso

Ejecución

Avance Físico Financiero

Acta de entrega-recepción

Cierre de ejercicio

5. AUDITORÍA, CONTROL Y SEGUIMIENTO

6. EVALUACIÓN

Interna

Externa

Indicadores

7. TRANSPARENCIA

Difusión

Contraloría Social

8. QUEJAS Y DENUNCIAS

ANEXOS

Anexo 1 Carta Compromiso

Anexo 2 Convenio para la Operación del Programa Fortalecimiento de los Servicios de Educación Especial

Anexo 2a Lineamientos Internos de Coordinación para la Operación del Programa Fortalecimiento de los Servicios de Educación Especial

Anexo 3 Plan Anual de Trabajo (PAT)

Anexo 4 Avance Físico Financiero (AFF)

Anexo 4a Anexo al Avance Físico Financiero (AAFF)

Anexo 5 Informe Técnico Pedagógico (ITP)

Anexo 6 Base de Datos Final de Beneficiarios

Anexo 7 Memoria Histórica

Anexo 8 Formato Recursos Comprometidos (FRC)

Anexo 9 Informe Financiero de Cierre Anual (IFCA)

Anexo 10 Informe Financiero de Cierre Final (IFCF)

Anexo 10a Anexo Informe Financiero de Cierre Final (AIFCF)

Anexo 11 Diagrama de Flujo

GLOSARIO

Para efectos de las presentes Reglas de Operación del Programa Fortalecimiento de los Servicios de Educación Especial, se entenderá por:

Accesibilidad.- Las medidas pertinentes para asegurar el acceso de las personas en igualdad de condiciones con las demás, al entorno físico, el transporte, la información y las comunicaciones, incluidos los sistemas y las tecnologías de la información y las comunicaciones, y a otros servicios e instalaciones abiertos al público o de uso público, tanto en zonas urbanas como rurales.

Acciones académicas para la atención educativa especializada a Estudiantes con discapacidad y aptitudes sobresalientes.- Acciones de actualización, capacitación académica especializada, entre otras, dirigidas a contribuir a brindar herramientas adecuadas, así como al desarrollo de competencias y habilidades específicas que favorezcan la participación y el aprendizaje de la Población objetivo atendida por los SEE focalizados, así como Población de Educación Básica que cuentan con servicio de apoyo (atendiendo a la Población objetivo, de acuerdo con el numeral 3.2 de las presentes RO).

Acciones de atención complementaria para Estudiantes con discapacidad y/o con aptitudes sobresalientes.- Acciones orientadas a la intervención directa, atención complementaria, así como acciones que contribuyan a que los Estudiantes desarrollen habilidades socioafectivas y poner en práctica las habilidades académicas, artísticas, deportivas, para la vida y/o laborales y que promuevan la sensibilización, promoción, difusión y desarrollo en la inclusión.

AEFCM.- Autoridad Educativa Federal en la Ciudad de México, órgano administrativo descentralizado de la SEP, con autonomía técnica y de gestión, que tiene por objeto prestar los servicios de educación básica -incluyendo la Normal y demás para la formación de maestras/os de educación básica en el ámbito de la Ciudad de México.

Agenda 2030 para el Desarrollo Sostenible.- Es un plan de acción en favor de las personas, el planeta y la prosperidad. También tiene por objeto fortalecer la paz universal dentro de un concepto más amplio de la libertad. Se la pobreza en todas sus formas y dimensiones, incluida la pobreza extrema, es el mayor desafío a que se enfrenta el mundo y constituye un requisito indispensable para el desarrollo sostenible.

Agentes educativos.- Aquellos involucrados/os en el proceso de enseñanza y el aprendizaje de las y los Estudiantes con discapacidad y/o con aptitudes sobresalientes, entre quienes se encuentran: supervisoras/es, docentes, personal paradocente, equipo de apoyo, madres, padres de familia y/o tutores.

Anexo al Avance Físico Financiero (AAFF).- Documento que realiza la AEL y la AEFCM, para informar presupuestalmente, de manera trimestral a la DGDC, las acciones realizadas por componente, alineadas al PAT.

APF.- Administración Pública Federal.

Apoyos específicos.- Son diversos recursos y estrategias que ofrecen los SEE y que permiten a las y los Estudiantes con discapacidad y/o aptitudes sobresalientes recibir una atención educativa con Equidad, de acuerdo con sus intereses.

ASF.- Auditoría Superior de la Federación.

Autoridad Educativa Local (AEL).- La persona Titular de la Secretaría de Educación o dependencia o autoridad homóloga en cada uno de los Estados de la Federación, que cuente con atribuciones para el desempeño de la función educativa.

Avance Físico Financiero (AFF).- Documento que realiza la AEL y la AEFCM para informar, de manera trimestral a la instancia normativa, el avance del ejercicio presupuestario detallando la aplicación del recurso mi cumplimiento de las acciones comprometidas.

Barreras para el aprendizaje y la participación (BAP).- Son obstáculos que impiden que las y los Estudiantes accedan y ejerzan su derecho a la educación. Se pueden identificar en diversos contextos o situaciones: a) resultado de un sistema que ha normalizado la exclusión, b) Actitudinales son las relacionadas a las interacciones y concepciones sociales respecto a la atención a la diversidad, c) Normativas que son un impedimento desde las políticas, entre otras, y d) Didácticas como métodos de enseñanza y de evaluación que no son acordes a las necesidades reales de las y los Estudiantes.

Base de Datos Final de Beneficiarios.- La base de datos que contiene la información de las personas beneficiarias por cada componente, y que recibieron acciones del PFSEE durante todo el ejercicio fiscal correspondiente.

Carta Compromiso.- Documento dirigido a la persona Titular de la SEB, mediante el cual la persona Titular de la AEL y de la AEFCM expresa su voluntad de participar en el Programa, así como el compromiso de formalizar los términos de Coordinación para la Operación del Programa Fortalecimiento de los Servicios de Educación Especial, de conformidad con los términos y condiciones establecidos en las presentes RO.

CCT.- Clave de Centro de Trabajo. Es la clave de identificación de cada escuela, centro administrativo, biblioteca o centro de apoyo a la educación. Se construye de acuerdo con los atributos que tiene: entidad federativa, sostén y nivel educativo.

Centro de Atención Múltiple Básico (CAM Básico).- SEE escolarizado que atiende Estudiantes con discapacidad que requieren de apoyos y ajustes razonables permanentes y/o generalizados, que aseguren su bienestar, y que permitan el desarrollo de sus capacidades y habilidades. Los CAM Básico pueden ofrecer educación básica en los niveles de inicial, preescolar, primaria y/o secundaria.

Centro de Atención Múltiple Básico con Formación para el Trabajo (CAM FpT).- SEE escolarizado que atiende Estudiantes con discapacidad que requieren de apoyos y ajustes razonables permanentes y/o generalizados en materia de autonomía y seguridad personal. Además de los niveles de educación básica oferta formación laboral.

Centro de Atención Múltiple Laboral (CAM Laboral).- SEE escolarizado que tiene como propósito favorecer el desarrollo de capacidades laborales, personales y comunitarias en Estudiantes con discapacidad para la realización de actividades que les permitan lograr su independencia y autonomía de acuerdo con sus condiciones de vida particulares y contextuales.

Centro de Atención Psicopedagógica de Educación Preescolar (CAPEP).- Es un servicio de apoyo, destinado para educación preescolar, que atiende a Estudiantes con discapacidad y aptitudes sobresalientes, mediante el apoyo familiar, social y cultural.

Centro de Recursos e Información para la Integración Educativa (CRIE).- SEE que ofrece información, asesoría y capacitación a los agentes educativos del SEN y a la comunidad sobre estrategias de atención para las personas con aptitudes sobresalientes, asimismo estos servicios ofrecen orientación sobre el uso de diversos materiales específicos y desarrollan estudios indagatorios con el fin de eliminar las BAP de las Escuelas Públicas de Educación Básica.

CFDI.- Comprobante Fiscal Digital por Internet o Factura Electrónica.

Comités de Contraloría Social.- Forma de organización social constituida por las personas beneficiarias de los programas federales de desarrollo social a cargo de las dependencias y entidades de la APF, para el seguimiento y ejecución de dichos programas, del cumplimiento de sus metas y acciones, así como de la correcta aplicación de los recursos asignados a los mismos, de conformidad con el artículo 67 del Reglamento de la Ley General de Desarrollo Social, de conformidad con el numeral tercero, V del Acuerdo por el que se establecen los Lineamientos para la promoción, operación y seguimiento de la Contraloría Social en los Programas Federales de Desarrollo Social publicados en el DOF.

CONAPO.- Consejo Nacional de Población.

ONEVAL.- Consejo Nacional de Evaluación de la Política de Desarrollo Social.

Contraloría Social.- Conforme a la Ley General de Desarrollo Social, es el mecanismo para que las personas beneficiarias de los programas sociales de desarrollo social verifiquen, de manera organizada, el cumplimiento de los recursos públicos asignados a dichos programas.

Convenio para la Operación del Programa Fortalecimiento de los Servicios de Educación Especial (Convenio).- Es el instrumento jurídico a través del cual la SEP, por conducto de la SEB, acuerda con los Gobiernos de los Estados y Municipios, los derechos y obligaciones a cargo de cada una de las partes, en la operación de los subsidios del PFSEE para el ejercicio fiscal 2025 en el marco de las RO.

Criterios de gasto.- Son el conjunto de acciones que se describen al interior de cada uno de los componentes del PFSEE los cuales son: 1. Acciones académicas para la atención educativa especializada a Estudiantes con aptitudes sobresalientes, 2. Acciones de atención complementaria para Estudiantes con discapacidad y/o con aptitudes sobresalientes y 3. Equipamiento específico en beneficio de Estudiantes con discapacidad y/o con aptitudes sobresalientes.

Cuenta bancaria operativa.- Cuenta bancaria adicional aperturada por la Secretaría de Educación del Estado para la administración y aplicación de los recursos del PFSEE para el ejercicio fiscal 2025.

Cuenta bancaria productiva específica.- Cuenta bancaria única y exclusiva para la administración y ejercicio de los subsidios del PFSEE para el ejercicio fiscal 2025.

Cuenta por Liquidar Certificada (CLC).- Documento presupuestario mediante el cual se realiza el pago y registro de las operaciones presupuestarias con cargo al Presupuesto de Egresos.

DGDC.- Dirección General de Desarrollo Curricular, adscrita a la SEB.

DGPYRF.- Dirección General de Presupuesto y Recursos Financieros, adscrita a la Unidad de Administración y Finanzas de la SEP.

Discriminación.- Toda distinción, exclusión, restricción o preferencia que, por acción u omisión, con intención o sin ella, no sea objetiva, racional ni proporcional y tenga por objeto o resultado obstaculizar, restringir, impedir el reconocimiento, goce o ejercicio de los derechos humanos y libertades, cuando se base en uno o más de los siguientes motivos: el origen étnico o nacional, el color de piel, la cultura, el sexo, el género, la edad, las discapacidades de salud o jurídica, la religión, la apariencia física, las características genéticas, la situación migratoria, el embarazo, la lengua, las opiniones, las preferencias sexuales, la identidad o filiación política, el estado civil, la situación familiar, el idioma, los antecedentes penales o cualquier otro motivo.

DOF.- Diario Oficial de la Federación.

Educación Básica.- Tipo educativo compuesto por los niveles de inicial, preescolar, primaria y secundaria.

Educación Especial.- Servicios que, en responsabilidad con la educación básica, contribuyen al logro de la educación inclusiva en el SEN, a través de un equipo de profesionales multidisciplinario. Estos servicios brindan apoyo metodológicos, psicológicos, tecnológicos, terapéuticos y de gestión de recursos que ayuden a eliminar las BAP que limitan el acceso, permanencia y egreso de las y los Estudiantes con discapacidad y/o con aptitudes sobresalientes.

Educación Inclusiva.- Se refiere al conjunto de acciones orientadas a identificar, prevenir, reducir y eliminar las barreras que limitan el acceso, permanencia, participación y aprendizaje de todas las y los educandos, al eliminar la exclusión y segregación. La educación inclusiva se basa en el reconocimiento y la valoración de la diversidad, adaptando al SEN para responder con Equidad a las características, necesidades, intereses, capacidades, habilidades y talentos de todos y cada uno de las y los educandos.

Ejercicio fiscal.- Período comprendido del 1 de enero al 31 de diciembre de cada año.

Entidades Federativas.- Los 31 Estados de la República Mexicana y la Ciudad de México.

Equidad.- Tratamiento diferenciado a las personas en función de sus características, cualidades y necesidades a fin de que dispongan de iguales oportunidades para hacer efectivos sus derechos, en la vida social.

Equipamiento específico en beneficio de Estudiantes con discapacidad y/o con aptitudes sobresalientes.- Dirigido a mejorar las condiciones de los SEE que atienden a la población en riesgo de exclusión y específicamente Estudiante/s con discapacidad y/o con aptitudes sobresalientes y favorecer su trayecto educativo; por medio de material didáctico y bibliográfico especializado; diseño, producción e impresión de material en formato electrónico y multimedia; herramientas, utensilios, enseres domésticos y aparatos electrónicos para especialidades que se ofertan en los CAM; insumos y materiales consumibles no perecederos para contribuir al desarrollo de las y los Estudiantes; ayudas técnicas para la movilidad que mejoren las condiciones para el desplazamiento, orientación y comunicación; mobiliario ordinario y/o adaptado; así como equipamiento y materiales para aulas multisensoriales.

Escuela(s) Pública(s) de Educación Básica.- Institución educativa de sostenimiento público del SEN que cuenta con la CCT.

Especialidad.- Conjunto de cursos o módulos que ofrece el CAM para adquirir, desarrollar e implementar las capacidades laborales que requiere una determinada actividad productiva.

Estadística Educativa.- Censo o recuento sistematizado de la cantidad de Estudiantes, docentes y escuelas existentes en el país.

Estudiante/s.- Es la niña, niño, adolescente, joven o persona adulta, matriculado(a) en cualquier grado de cualquier tipo, nivel, modalidad u opción educativa del SEN.

Estudiante/s con aptitudes sobresalientes.- Son aquellas y aquellos capaces de destacar significativamente del grupo social y educativo al que pertenecen, en uno o más de los siguientes campos del quehacer humano: científico, artístico y/o acción motriz. Estas y estos Estudiantes, por presentar necesidades educativas específicas, requieren de un contexto que les permita desarrollar sus capacidades y satisfacer necesidades e intereses propios de su grupo y de la sociedad.

Estudiante/s con discapacidad.- Son aquellas o aquellos que tienen deficiencias de carácter físico, psicosocial, intelectual o sensorial, ya sea permanente o temporal y que, al enfrentarse a las BAP que le imponen los contextos de vida, en igualdad de condiciones con las demás personas. Para efectos del PFSEE, quedarán incluidos en este concepto, Estudiantes con Trastorno por Déficit de Atención y/o Hiperactividad (TDAH) y Trastorno del Espectro Autista (TEA) que no se definan como personas con discapacidad, tienen una condición de vida que puede afectar su interacción social, comunicación, lenguaje, integración sensorial y conducta; por lo que comúnmente requieren de apoyos y una adaptación que las personas con discapacidad.

Evaluación Interna.- Procedimiento que se realiza con el fin de dar seguimiento y monitorear el desempeño del Programa presupuestario, constituyendo para tal efecto indicadores relacionados con su Objetivo General y Objetivo Específico de la educación que se orienta al mejoramiento permanente de los procesos formativos que propicien el máximo logro de aprendizaje de las y los Estudiantes, para el desarrollo de su pensamiento crítico y habilidades de resolución de problemas.

Excelencia.- Criterio de la educación que se orienta al mejoramiento permanente de los procesos formativos que propicien el máximo logro de aprendizaje de las y los Estudiantes, para el desarrollo de su pensamiento crítico y habilidades de resolución de problemas.

Formato 911.- Instrumento que se utiliza para recabar la información sobre matrícula, docentes y características de la población estudiantil, de las Escuelas Públicas de Educación Especial, básica, media superior y supe formación para el trabajo; integra la información Estadística Educativa oficial a nivel nacional con la cual se apoyan los procesos de planeación, programación, presupuesto y asignación de recursos, evaluación y rendición de cuentas.

Formato Recursos Comprometidos.- Instrumento mediante el cual las AEL y AEFCM informarán a la DGDC, los recursos comprometidos y/o devengados al 31 de diciembre de 2025 en términos del artículo 17 LDFFEM.

Gasto Comprometido.- El momento contable del gasto que refleja la aprobación por autoridad competente de un acto administrativo, u otro instrumento jurídico que formaliza una relación jurídica con terceros para la adquisición de bienes y servicios.

Gasto Devengado.- El momento contable del gasto que refleja el reconocimiento de una obligación de pago a favor de terceros por la recepción de conformidad de bienes y servicios oportunamente contratados.

Gobierno de las Entidades Federativas.- Los Gobiernos de las 31 Entidades Federativas de la República Mexicana.

Igualdad de género.- Situación en la cual mujeres y hombres acceden con las mismas posibilidades y oportunidades al uso, control y beneficio de bienes, servicios y recursos de la sociedad, así como a la toma de decisiones social, económica, política, cultural y familiar.

Inclusión.- Medidas o políticas para asegurar de manera progresiva que todas las personas cuenten con igualdad de oportunidades para acceder a los programas, bienes, servicios o productos.

Informe Financiero de Cierre Anual (IFCA).- Documento que realiza la AEL y la AEFCEM, en donde informa a la DGDC, al cierre del ejercicio, la aplicación final de los recursos financieros: Presupuesto autorizado, modifico ejercido, pagado y por ejercer/reintegrar.

Informe Financiero de Cierre Final (IFCF).- Documento que realiza la AEL y la AEFCEM, en donde informa a la DGDC al cierre del ejercicio final, la aplicación de los recursos financieros por Criterio de gasto y Acción con autorizado, modificado, comprometido, devengado, ejercido, pagado y por ejercer/reintegrar.

Informe Técnico Pedagógico (ITP).- Documento que realiza la AEL y la AEFCEM, en donde informa a la DGDC, de manera trimestral, el estado, avance y cumplimiento de las acciones comprometidas en el PAT.

LDPEFM.- Ley de Disciplina Financiera de las Entidades Federativas y los Municipios.

LFPRH.- Ley Federal de Presupuesto y Responsabilidad Hacendaria.

Lineamientos Internos de Coordinación para la Operación del Programa Fortalecimiento de los Servicios de Educación Especial (Lineamientos).- Instrumento jurídico a través del cual la SEB y la AEFCEM acuerdan; en y obligaciones a cargo de cada una de ellas, la operación de los subsidios del PFSEE para el ejercicio fiscal 2025 en el marco de las presentes RO.

Mecanismo de evaluación.- Es el proceso en donde la AEL y la AEFCEM de acuerdo con la disponibilidad de recursos humanos y presupuestarios, hacen un análisis del estado que guarda el PFSEE después de su ejecución con indicadores relacionados con los objetivos específicos. Se basa en los resultados de los mecanismos de planeación, seguimiento y supervisión. De manera externa, el PFSEE será evaluado por el CONEVAL de acuerdo con el Anual de Evaluación.

Mecanismo de planeación.- Es el proceso mediante el cual la AEL y la AEFCEM establecen las acciones para alcanzar las metas y objetivos del PFSEE, sincronizando actividades con el apoyo financiero y técnico en el autorizados en las RO.

Mecanismo de seguimiento.- Es el proceso mediante el cual la DGDC revisa el cumplimiento a las presentes RO, así como las acciones comprometidas en el PAT validado. Abarca la entrega y atención a observaciones en trimestrales, bases de datos, las ministraciones, así como la evaluación y ejecución de las causas de incumplimiento, suspensión, cancelación o reintegro de los recursos e informe de cierre.

Mecanismo de supervisión.- Es el proceso mediante el cual se verifica la ejecución y los resultados de las acciones comprometidas en el PAT para asegurar su eficiencia y eficacia estableciendo contacto con la AEL y la AEFCEM mediante visitas a campo, o bien, a través de videoconferencias.

Memoria Histórica.- Instrumento que elabora la persona responsable del SEE beneficiado y da cuenta de la recepción del bien o servicio comprometido en las acciones del PAT validado.

MIR.- Matriz de Indicadores para Resultados. Herramienta de planeación estratégica que en forma resumida, sencilla y armónica establece con claridad los objetivos del programa presupuestario y su alineación con el nivel sectorial; incorpora los indicadores que miden los objetivos y resultados esperados; identifica los medios para obtener y verificar la información de los indicadores; describe los bienes y servicios a la sociedad, así como las actividades e incluye supuestos sobre los riesgos y contingencias que pueden afectar el desempeño del programa.

MML.- Metodología de Marco Lógico. Herramienta de planeación estratégica basada en la estructuración y solución de problemas, que permite organizar de manera sistemática y lógica los objetivos de un programa y sus relaciones definir los factores externos al programa que pueden influir en el cumplimiento de los objetivos; evaluar el avance en la consecución de estos, así como examinar el desempeño del programa en todas sus etapas. La MML facilita el diseño de programas. Permite fortalecer la vinculación de la planeación con la programación.

ODS.- Objetivos de Desarrollo Sostenible. Son los compromisos adoptados por la Asamblea General de la Organización de las Naciones Unidas, tras más de dos años de un intenso proceso de consultas públicas y negociación comunidad internacional hasta el 2030. Los ODS están formulados para erradicar la pobreza, promover la prosperidad y el bienestar para todos, proteger el medio ambiente y hacer frente al cambio climático a nivel mundial. En su conjunto conforman la Agenda 2030 para el Desarrollo Sostenible, son de carácter integrado e indivisible, de alcance mundial y de aplicación universal, tienen en cuenta las diferentes realidades, capacidades y niveles de desarrollo políticas y prioridades nacionales.

PAT.- Plan Anual de Trabajo, instrumento de planificación que sirve a la AEL y a la AEFCEM para organizar y establecer objetivos, metas, indicadores y acciones a desarrollar en el PFSEE en el ejercicio fiscal 2025.

PEF.- Presupuesto de Egresos de la Federación para el ejercicio fiscal 2025.

Persona Coordinadora Local del PFSEE.- Es la funcionaria o funcionario público que designa y/o ratifica formalmente la AEL o la AEFCEM, para planear, desarrollar, dar seguimiento, evaluar y garantizar a nivel local, la operación del PFSEE, conforme a lo señalado en las presentes RO y que atenderá las peticiones de la instancia normativa.

Persona Enlace Local de Contraloría Social.- Es la funcionaria o funcionario público de la Instancia Ejecutora designada formalmente por la AEL o la AEFCEM, que coordina las actividades de promoción, operación y seguimiento de la Contraloría Social como son: entrega y difusión de información de la Contraloría Social; otorgamiento de capacitación y asesoría; recopilación de informes; captación y atención de quejas, denuncias o sugerencias; y seguimiento de la Contraloría Social.

Personal paraprofesionado: Se refiere a aquel personal que brinda atención a las y los Estudiantes con discapacidad y/o con aptitudes sobresalientes, pero no necesariamente de manera académica, por ejemplo: médica (o), en equipo de apoyo.

Perspectiva de género.- Visión científica, analítica y política sobre las mujeres y los hombres. Propone eliminar las causas de la opresión de género como la desigualdad, la injusticia y la jerarquización de las personas basadas en la igualdad entre los géneros a través de la Equidad, el adelanto y el bienestar de las mujeres; contribuye a construir una sociedad en donde las mujeres y los hombres tengan el mismo valor, la igualdad de derechos y oportunidades económicas y a la representación política y social en los ámbitos de toma de decisiones.

PFSEE.- Programa Fortalecimiento de los Servicios de Educación Especial.

Población afrodescendiente o afromexicanos con discapacidad y/o con aptitudes sobresalientes.- Aquella o aquel que desciende de personas provenientes del continente africano que llegaron a México durante el periodo posterior o en la actualidad y se autorreconocen afrodescendientes por su cultura, costumbres y tradiciones, enfrentándose a BAP; o bien, que destacan significativamente del grupo social y educativo al que pertenece en uno de los ámbitos de acción humana: científico-tecnológico, humanístico-social, artístico o de acción motriz.

Población beneficiaria.- Las y los Estudiantes con discapacidad y/o con aptitudes sobresalientes atendidos por los SEE beneficiados con acciones del PFSEE.

Población indígena con discapacidad y/o con aptitudes sobresalientes.- Aquella o aquel Estudiante que desciende de poblaciones que habitaban en el territorio actual del país al iniciarse la colonización y que conservan sus costumbres, culturales y políticas, o parte de ellas; los cuales enfrentan BAP derivadas de su condición de discapacidad y/o aptitudes sobresalientes.

Población migrante con discapacidad y/o con aptitudes sobresalientes.- Aquella o aquel Estudiante que por diversas situaciones cambiaron de su país de origen o entidad federativa y asisten a un SEE del territorio nacional que además tienen una condición de discapacidad y/o aptitudes sobresalientes, colocándolos en situación de vulnerabilidad.

Población objetivo.- Las y los Estudiantes con discapacidad y/o con aptitudes sobresalientes atendidos por los SEE focalizados por las AEL y la AEFCEM.

Presupuesto autorizado.- Monto de recurso autorizado en un ejercicio fiscal a través de su aprobación.

Presupuesto ejercido.- El momento contable del gasto que refleja la emisión de una CLC debidamente aprobada por la autoridad competente.

Presupuesto modificado.- Es el presupuesto autorizado más ampliaciones presupuestarias menos reducciones presupuestarias.

Presupuesto pagado.- El momento contable que refleja la cancelación total o parcial de las obligaciones de pago y se concreta mediante el desembolso de efectivo o cualquier otro medio de pago (emisión de un cheque o transacción bancaria).

Presupuesto por ejercer/ reintegrar.- Aplicación de fórmula predeterminada mediante la cual se calculará la diferencia entre el presupuesto modificado - (comprometido, + devengado, + ejercido, + pagado).

Programa.- Programa Fortalecimiento de los Servicios de Educación Especial para el ejercicio fiscal 2025.

Riesgo de exclusión.- Condición que se define por el no acceso o el acceso restringido a los derechos y oportunidades fundamentales, entre ellos, los educativos.

RLFPRH.- Reglamento de la Ley Federal de Presupuesto y Responsabilidad Hacendaria.

RO.- Las presentes Reglas de Operación.

SABG.- Secretaría Anticorrupción y Buen Gobierno de la APF.

SEB.- Subsecretaría de Educación Básica de la SEP.

SEN.- Sistema Educativo Nacional.

SEP.- Secretaría de Educación Pública de la APF.

Servicios de Educación Especial (SEE).- El PFSEE considera a aquellas instancias que prestan servicios públicos, que pertenecen administrativamente a educación especial y que brindan atención educativa a las y los Estudiantes con aptitudes sobresalientes en Educación Básica. Se clasifican en tres tipos de servicios:

- De apoyo: CAPEP, USAER, UDEEI y UAEBH.
- Escolarizados: CAM Básico, CAM FpT y CAM Laboral.
- De orientación: CRIE y UOP.

Servicio de educación especial fortalecido.- Es el servicio que ha cubierto sus necesidades de actualización, equipamiento y mantenimiento. Debido a la población fluctuante de las y los Estudiantes que asisten a los SEE se actualizan en cada ejercicio fiscal, con base en el diagnóstico que dé cuenta de la población atendida y las necesidades identificadas en los SEE.

SHCP.- Secretaría de Hacienda y Crédito Público de la APF.

SIAFF.- Sistema Integral de Administración Financiera Federal.

SIIPP-G.- Sistema Integral de Información de Padrones de Programas Gubernamentales.

Situación de vulnerabilidad.- Conjunto de circunstancias o condiciones tales como edad, sexo, estado civil, origen étnico, religioso, situación socioeconómica, discapacidad, aptitudes sobresalientes y/o condición migratoria de las y los Estudiantes, ingresar, permanecer y egresar de las instituciones públicas de educación en igualdad de condiciones respecto al resto de las y los Estudiantes.

Subsidios.- Las asignaciones de recursos federales previstas en el PEF que, a través de las dependencias y entidades, se otorgan a los diferentes sectores de la sociedad, a las Entidades Federativas o municipios para fomentar actividades o económicas prioritarias de interés general.

TESOFE.- Tesorería de la Federación.

TG.- Tipo de Gasto. Identifica las asignaciones conforme a su naturaleza de gasto, en erogaciones corrientes o de capital, pensiones y jubilaciones, y participaciones.

TG 1.- Tipo de gasto 1, para efectos de estas RO corresponde a los subsidios corrientes que son otorgados a través del Programa.

TG 7.- Tipo de gasto 7, para efectos de estas RO corresponde a los gastos indirectos para la supervisión y operación del Programa.

Transparencia.- Obligación de los organismos garantes de dar publicidad a las deliberaciones y actos relacionados con sus atribuciones, así como dar acceso a la información que generen de conformidad con lo establecido en la Ley General de Transparencia y Acceso a la Información Pública.

UAEBH. Unidad de Apoyo a la Educación Básica en Hospitales.- SEE encargados de apoyar el proceso de atención educativa de Estudiantes que enfrentan BAP, prioritariamente aquellas asociadas con discapacidad y/o con alguna cuestión de salud deben permanecer por largos periodos en hospitalización.

UAF.- Unidad de Administración y Finanzas de la SEP.

UOP. Unidad de Orientación al Público.- SEE que ofrece información y asesoría a los Agentes educativos en el tipo básico, a las madres, padres de familia y/o tutores y a la comunidad sobre opciones educativas para discapacidad y/o con aptitudes sobresalientes.

USAER. Unidad de Servicios de Apoyo a la Educación Regular.- Equipo de profesionales de la Educación Especial que, en conjunto con los Agentes educativos, son responsables de apoyar la transformación de las condiciones de la Educación Básica, con la finalidad de eliminar las BAP que enfrentan las y los Estudiantes con discapacidad y/o con aptitudes sobresalientes, a través de acciones como el diagnóstico de la escuela y su programa escolar; Estudiantes; la evaluación psicopedagógica, en los casos que se requiera; el desarrollo de un plan de intervención, entre otros. Se considera a todos los servicios de apoyo independiente del nombre que tienen en cada entidad, tal como Educación Especial y Educación Inclusiva (UDEEI), la Unidad de Educación Inclusiva (UDEI), entre otros que cumplen con estas funciones.

UR.- Unidad Responsable del PFSEE, que para efectos del mismo, es la DGCC.

XML.- Formato en que se generarán los documentos tributarios.

1. INTRODUCCIÓN

El artículo 3o. de la Constitución Política de los Estados Unidos Mexicanos en sus párrafos primero, cuarto y fracción II, incisos e), f), h), i), dispone: que toda persona tiene derecho a la educación; la cual se basará en el humanismo de las personas, con un enfoque de derechos humanos e igualdad sustantiva; además tendrá a desarrollar armónicamente todas las facultades y habilidades del ser humano y fomentará en él, a la vez, el amor a los derechos, las libertades, la cultura de paz y la conciencia de la solidaridad internacional, en la independencia y en la justicia; promoverá la honestidad, los valores y la mejora continua del proceso de enseñanza aprendizaje. El crito se basará en los resultados del progreso científico, luchará contra la ignorancia y sus efectos, las servidumbres, los fanatismos y los prejuicios. Además, será equitativo, inclusivo, integral y de excelencia.

La Ley General de Educación (LGE), en su artículo 7, prevé que corresponde al Estado la rectoría de la educación; la impartida por éste, además de obligatoria, será: I. Universal, al ser un derecho humano que corresponde a l lo que: a) Extenderá sus beneficios sin discriminación alguna de conformidad con lo dispuesto en el artículo 1o. de la Constitución Política de los Estados Unidos Mexicanos, y b) Tendrá especial énfasis en el estudio de la realidad Inclusiva, eliminando toda forma de discriminación y exclusión, así como las demás condiciones estructurales que se convierten en BAP, por lo que: a) Atenderá las capacidades, circunstancias, necesidades, estilos y ritmos de a Eliminará las distintas BAP que enfrentan cada uno de los educandos, para lo cual las autoridades educativas, en el ámbito de su competencia, adoptarán medidas en favor de la accesibilidad y los ajustes razonables; c) P pedagógicos y materiales necesarios para los servicios educativos, y d) Establecerá la educación especial disponible para todos los tipos, niveles, modalidades y opciones educativas, la cual se proporcionará en condiciones nec previa valoración por parte de los educandos, madres y padres de familia o tutores, personal docente y, en su caso, por una condición de salud.

Asimismo, en su artículo 35, antepenúltimo párrafo, la LGE establece que la educación especial buscará la Equidad y la inclusión, la cual deberá estar disponible para todos los tipos, niveles, modalidades y opciones educativas La LGE en el Capítulo VIII De la educación inclusiva, en el artículo 61 establece que la educación inclusiva se refiere al conjunto de acciones orientadas a identificar, prevenir, reducir y eliminar las barreras que limitan el acceso aprendizaje de todas las y los educandos, al eliminar prácticas de discriminación, exclusión y segregación. La educación inclusiva se basa en el reconocimiento y la valoración de la diversidad, adaptando el SEN para responder a necesidades, intereses, capacidades, habilidades, ritmos y estilos de aprendizaje de todos y cada uno de las y los educandos. Por su parte, los artículos 62 y 63 disponen que, el Estado asegurará la educación inclusiva en todas opciones del SEN, con el fin de favorecer el aprendizaje de todas las y los Estudiantes, con énfasis en los que están excluidos, marginados o en riesgo de estarlo, para lo cual buscará, entre otros, favorecer el máximo logro de api con respeto a su dignidad, derechos humanos y libertades fundamentales, reforzando su autoestima y aprecio por la diversidad humana; desarrollar al máximo la personalidad, los talentos y la creatividad de las y los educandos; fa las y los educandos, su educación, el ingreso, la permanencia, el tránsito y la continuidad de sus estudios en la educación obligatoria; realizar los ajustes razonables en función de las necesidades de las personas y otorgar lo ap formación integral, y supervisar periódicamente las acciones implementadas en favor de la educación inclusiva, con la intervención de todos los actores que conforman el SEN, de acuerdo con los lineamientos que emita al Secret que el Estado proporcionará a las personas con discapacidad la posibilidad de aprender y desarrollar habilidades para la vida que favorezcan su inclusión laboral, reconociendo las características, circunstancias, necesidades, inte estilos y ritmos de aprendizaje de las y los educandos, a fin de propiciar su participación plena y en igualdad de condiciones, en la educación y la sociedad. De manera específica, en el artículo 64, fracciones I, III y V se destacar cuente con las condiciones necesarias para garantizar el derecho a la educación de cada Estudiante; a prestar y fortalecer la educación especial para apoyar a las y los educandos con discapacidad, aptitudes sobresalientes educación obligatoria, y brindar las opciones educativas pertinentes; y garantizar la formación de todo el personal docente para que, en el ámbito de sus competencias, contribuyan a identificar y eliminar las BAP, y brinden los requieran.

Por otra parte, la Ley General para la Inclusión de las Personas con Discapacidad, en su artículo 12, establece que la SEP promoverá el derecho a la educación de las personas con discapacidad, prohibiendo cualquier disc educativos, guardarlas o del personal docente o administrativo del SEN, por lo que para tales efectos realizará, entre otras, las acciones en las fracciones: I. Establecer en el SEN, el diseño, ejecución y evaluación del programa programa para la educación inclusiva de personas con discapacidad; II. Impulsar la inclusión de las personas con discapacidad en todos los niveles del SEN, desarrollando y aplicando normas y reglamentos que eviten su disc accesibilidad en instalaciones educativas, proporcionen los apoyos didácticos, materiales y técnicos y cuenten con personal docente capacitado; [...]; y VI. Proporcionar a los Estudiantes con discapacidad materiales y ayudas téc académico, procurando equipar los planteles y centros educativos con libros en braille, materiales didácticos, apoyo de intérpretes de Lengua de Señas Mexicana o especialistas en sistema braille, equipos computarizados con te todos aquellos apoyos que se identifiquen como necesarios para brindar una educación con calidad.

Para dar respuesta a lo ya mencionado, de conformidad con la fracción I del artículo 34 del PEF para el ejercicio fiscal 2025, el PFSEE se apega a "Los recursos destinados a programas educativos deberán ser ejercidos exc educativas, tanto federales como estatales".

Por otro lado y con el propósito de contar con un marco de referencia que permita identificar las acciones que coadyuvan al cumplimiento de los ODS, el PFSEE se vincula con el Objetivo 4 "Garantizar una educación inclusiva, oportuna de aprendizaje durante toda la vida para todos", en específico a las metas 4.1 "Para 2030, velar por que todas las niñas y todos los niños terminen la enseñanza primaria y secundaria, que ha de ser gratuita, de resultados de aprendizaje pertinentes y eficaces"; 4.2 "Para 2030, velar por que todas las niñas y todos los niños tengan acceso a servicios de atención y desarrollo en la primera infancia y a una enseñanza preescolar de calidad para la enseñanza primaria"; 4.5 "Para 2030, eliminar las disparidades de género en la educación y garantizar la igualdad de todos los niveles de educación y formación profesional para las personas vulnerables, incluidas las pueblos indígenas y los niños en situaciones de vulnerabilidad.", y 4.7 "Para 2030, garantizar que todos los alumnos adquieran los conocimientos teóricos y prácticos necesarios para promover el desarrollo sostenible, entre otras c el desarrollo sostenible y la adopción de estilos de vida sostenibles, los derechos humanos, la igualdad de género, la promoción de una cultura de paz y no violencia, la ciudadanía mundial y la valoración de la diversidad cultural y el desarrollo sostenible".

En este contexto, la educación debe de procurar la consolidación de una sociedad de derechos que logre la inclusión de todas y todos, reduciendo la desigualdad que existe entre las personas. En este sentido, la educación permanencia, la participación y el aprendizaje de todas y todos las y los Estudiantes con especial énfasis en aquellos que están excluidos, marginados o en riesgo de estarlo, a través de la puesta en práctica de un conjunto de a BAP que impiden el acceso y el ejercicio de su derecho a la educación.

De manera particular, en México, las acciones en favor de la educación inclusiva se focalizan a las personas con discapacidad, limitación por tipo de actividad cotidiana que realizan o con algún problema o condición mental y c Censo 2020, realizado por INEGI son 126,014,024, de los cuales el 7% (2,977,253) se encuentran en la edad típica para cursar la educación básica en los SEE, y se distribuyen de la siguiente manera:

Con discapacidad según actividad cotidiana que realiza con mucha dificultad o no puede hacerla (37%)

Con limitación según actividad cotidiana que realiza con poca dificultad (50%)

Población con algún problema o condición mental (13%)

Otros datos importantes se encuentran en el Comunicado de prensa Núm. 225/21 emitido por INEGI 2021, el cual refiere que entre la población infantil de 6 a 11 años, 4% de quienes hablan alguna lengua indígena y 4.3% de discapacidad o condición mental no tienen escolaridad, en contraste con 1.1% y 1.2% de los no hablantes de lengua indígena y afrodescendientes, respectivamente. En lo que respecta a la información reportada por sexo, 21 discapacidad y/o con algún problema o condición mental son analfabetas y el 17% (497 mil) de los hombres con estas mismas características; los datos anteriores influyen en la tasa de participación económica de las personas c tienen más de 15 años sólo el 26% de mujeres y 48% de los hombres cuentan con un trabajo.

Asimismo, con base en los datos estadísticos del Formato 911 correspondientes al ciclo 2023 - 2024, en educación básica se atiende a 23,907,339 niñas, niños y adolescentes, de los cuales, 633,254 Estudiantes viven con condiciones y son atendidos por los SEE, por otro lado, se puede calcular que, del total de Estudiantes de educación básica, el 10% tiene algún tipo de aptitud sobresaliente (según el modelo sociocultural que utiliza la SE aproximadamente 2,390,734 niñas, niños y adolescentes con esta condición y que no necesariamente reciben atención por parte de los SEE.

Es por eso que cuando se habla del total de Estudiantes con discapacidad y/o con aptitudes sobresalientes atendidos en los SEE es solamente de 663,171 lo cual representa el 21.93% de la población total que necesita de e recabado a través del Formato 911 y publicado en Principales Cifras del Sistema Educativo Nacional 2022-2023.

Es importante mencionar que los SEE enfrentan limitaciones para la atención educativa de las y los Estudiantes con discapacidad y/o con aptitudes sobresalientes que enfrentan BAP, en primer lugar la oferta de capacitación r que laboran en estos Servicios, no es específica y no corresponde a las necesidades de formación para que puedan brindar una atención educativa pertinente a la población que asiste a los SEE; de igual manera éstos carec especializado que ayuden en la atención educativa con Equidad a las y los Estudiantes con discapacidad y/o con aptitudes sobresalientes. Con base en lo descrito se observa como una consecuencia el incumplimiento constil permanencia y participación de todas y todos las y los Estudiantes en edad escolar; es por ello que el PFSEE se orienta a mejorar las condiciones de funcionamiento, organización, equipamiento y accesibilidad de los planteles de así como la profesionalización de agentes educativos y la participación de madres, padres de familia y/o tutores que tienen hijas o hijos con discapacidad y/o con aptitudes sobresalientes, de manera informada y organizada, para g ello identificar y atender a una mayor cantidad de Estudiantes que requieran de apoyos significativos.

Para el PFSEE, un Servicio de Educación Especial se podrá considerar fortalecido al momento en que se hayan cubierto sus necesidades de actualización, equipamiento y mantenimiento de éste. Debido a la población fluctua asisten a los SEE, dicho fortalecimiento requerirá actualizarse en cada ejercicio fiscal, con base en las necesidades planteadas en el diagnóstico que realicen las AEL.

El Gobierno de México a través de la SEP dará continuidad a la Nueva Escuela Mexicana desde donde se promueve la inclusión colectiva e institucional entendida como la forma que tienen las escuelas de dar respuesta, resp cualquier niña, niño y adolescente que, por su condición de salud, género, capacidad, clase, etnia, lengua, nacionalidad, condición migratoria requiere cobijo de la comunidad escolar, así como una respuesta institucional (acad Asimismo, garantizar el derecho a la educación, con énfasis sustantivo a personas afroamericanas y afroamericanos, migrantes, indígenas, mujeres, personas de la diversidad sexual y de género, niñas, niños y adolesce discapacidad, así como a los grupos más pobres de la sociedad, especialmente niñas y niños en situación de calle, adolescentes en conflictos con la ley, entre otros.

Es por eso que las acciones que se realizan en el marco del PFSEE buscan la atención equitativa, sin distinción de género, ya que la población que atienden los SEE son parte de un grupo en situación de vulnerabilidad por ur con aptitudes sobresalientes, lo cual hace que se encuentren en desventaja con el resto de la población y, para garantizar sus derechos, los componentes y Criterios de gasto del PFSEE promueven la igualdad entre mujeres y hom

Finalmente, de conformidad con lo dispuesto en el artículo 179 del RLFPRH, se verificó que el Programa objeto de las presentes RO no se contraponen, afecta ni presenta duplicidades con otros programas y acciones del C diseño, beneficios, apoyos otorgados y Población objetivo, así como que se cumplen las disposiciones aplicables.

2. OBJETIVOS

2.1. General

Contribuir a que las y los Estudiantes de educación básica con discapacidad y/o aptitudes sobresalientes que asisten a los Servicios de Educación Especial permanezcan en el ciclo escolar.

2.2. Específicos

Realizar Acciones académicas para la atención educativa especializada a Estudiantes con discapacidad y/o aptitudes sobresalientes que contribuya al desarrollo de sus capacidades.

Realizar Acciones de atención complementaria para Estudiantes con discapacidad y/o con aptitudes sobresalientes.

Dotar de Equipamiento específico en beneficio de Estudiantes con discapacidad y/o con aptitudes sobresalientes.

3. LINEAMIENTOS

3.1. Cobertura

La cobertura del PFSEE es a nivel nacional.

3.2. Población objetivo

Las y los Estudiantes con discapacidad y/o con aptitudes sobresalientes atendidos por los SEE focalizados por las AEL y la AEFCM.

3.3. Beneficiarias/os

Beneficiarios directos son los Gobiernos de las Entidades Federativas y para el caso de la Ciudad de México será la AEFCM, que decidan participar voluntariamente en el PFSEE y que operen los SEE.

Beneficiarios indirectos son las y los Estudiantes con discapacidad y/o con aptitudes sobresalientes que asisten a los SEE, focalizados por las AEL y que reciben acciones del PFSEE.

3.3.1. Requisitos

Los Gobiernos de las Entidades Federativas y la AEFCM, deberán cumplir con los siguientes requisitos:

Presentar a la DGDC, dentro de los 25 días naturales posteriores a la fecha de publicación de las RO en el DOF, un diagnóstico que dé cuenta de la población atendida y las necesidades identificadas en los SEE, relacionados con la AEL y la SEB a más tardar en los 13 días naturales posteriores a la fecha de publicación de las RO en el DOF, la Carta Compromiso (Anexo 1).

Contar con una cuenta bancaria productiva específica para la administración y ejercicio de los subsidios del PFSEE en apego a lo establecido en el artículo 69 de la LGCG, dicha gestión deberá realizarse por la Secretaría de Gobiernos de los Estados. La AEL será responsable de comunicar mediante oficio a la DGDC los datos de la cuenta bancaria productiva específica del PFSEE debiendo incluir la fecha de apertura de la cuenta, número de cuentas, nombres de los firmantes autorizados para la operación de la cuenta bancaria, independientemente de las gestiones que realicen con la SEB, a más tardar en los 20 días naturales posteriores a la fecha de publicación de las RO. La AEFCM operará un acuerdo de traspaso de ramo a ramo, y,

Formalizar a más tardar en los 25 días naturales posteriores a la fecha de publicación de las RO en el DOF el correspondiente Convenio para la Operación del Programa Fortalecimiento de los Servicios de Educación Especial AEFCM los Lineamientos Internos de Coordinación para la Operación del Programa Fortalecimiento de los Servicios de Educación Especial (Anexo 2a).

3.3.2. Procedimiento de selección

Procedimiento para la selección de la población beneficiaria		
Etapa	Actividad	Responsable
1. Difusión	Difundir en la página de la SEB https://educacionbasica.sep.gob.mx/normateca/ las presentes RO dentro de los 6 días naturales posteriores a la fecha de publicación de las RO en el DOF.	SEB
2. Solicitud del apoyo	Presentar a la DGDC un diagnóstico que dé cuenta de la Población beneficiaria y las necesidades identificadas en los SEE, relacionados con los objetivos del PFSEE dentro de los 25 días naturales posteriores a la fecha de publicación de las RO en el DOF. Enviar a la SEB la Carta Compromiso (Anexo 1) a más tardar en los 13 días naturales posteriores a la fecha de publicación de las RO en el DOF.	AEL
3. Formalización de Convenio y Lineamientos	Los Gobiernos de las Entidades Federativas deberán formalizar el correspondiente Convenio (Anexo 2), y para el caso de la AEFCM los correspondientes Lineamientos (Anexo 2a) a más tardar en los 25 días naturales posteriores a la fecha de publicación de las RO en el DOF.	SEB

Para su incorporación en el PFSEE, las AEL y la AEFCM deberán realizar una focalización de sus SEE a beneficiar, de acuerdo con los siguientes criterios, que:

Sean de sostenimiento público,

Atiendan a Estudiantes con discapacidad y/o con aptitudes sobresalientes,

Preferentemente, se ubiquen en localidades catalogadas por el CONAPO con un grado de marginación "alto" o "muy alto".

Adicional a esto, las AEL y la AEFCM podrán seleccionar los siguientes criterios para beneficiar a los SEE:

Servicios de nueva creación.

Servicios que tengan mayores necesidades de acuerdo con el diagnóstico 2025.

Servicios que atienden a población con discapacidad y/o con aptitudes sobresalientes que se encuentren en doble situación de vulnerabilidad, como indígena, afrodescendiente y migrante.

Servicios que brinden actualización a Agentes educativos de Escuelas Públicas de Educación Básica (Componente 1).

El padrón de beneficiarios directos será reportado en el SIIPP-G. La Base de Datos Final de Beneficiarios (Anexo 6) del PFSEE será difundida en la página de internet <https://educacionbasica.sep.gob.mx/>. La AEL y la AEFCM de Datos Final de Beneficiarios (Anexo 6), junto con la entrega del cuarto ITP (Anexo 5).

Cuando las/los beneficiarias/os sean personas físicas, la participación de mujeres y hombres en la solicitud y elegibilidad de los apoyos que proporciona el presente PFSEE, será en igualdad de condiciones y oportunidades, por igualdad de oportunidades entre mujeres y hombres; y, el respeto a los derechos humanos.

Solo podrán exigirse los datos y documentos estrictamente necesarios para tramitar la solicitud y acreditar si la/el potencial beneficiaria/o cumple con los criterios de elegibilidad.

El PFSEE adoptará, en lo procedente, el modelo de estructura de datos del domicilio geográfico establecido en el "Acuerdo por el que se aprueba la Norma Técnica sobre Domicilios Geográficos", emitido por el Instituto Nacional de Estadística y Geografía en el DOF el 12 de noviembre de 2010.

Los componentes que integran el modelo de estructura de datos del domicilio geográfico son:

COMPONENTE		
ESPACIALES	DE REFERENCIA	GEOESTADÍSTICOS
Vialidad	No. Exterior	Área Geoestadística Estatal o de la Ciudad de México.
Carretera	No. Interior	Área Geoestadística Municipal o Demarcación Territorial de la Ciudad de México.
Camino	Asentamiento Humano	Localidad
	Código Postal	
	Descripción de Ubicación	

3.4 Características de los apoyos (tipo y monto)

Los subsidios son las asignaciones de recursos federales previstas en el PEF que, a través de las dependencias y entidades, se otorgan a los diferentes sectores de la sociedad, a los gobiernos de las Entidades Federativas y a los gobiernos de las Entidades Federativas para el desarrollo de actividades sociales o económicas prioritarias de interés general.

El otorgamiento de los subsidios deberá sujetarse a lo dispuesto en los artículos 74 a 79 de la LFPFRH, y 174 al 181 de su Reglamento, así como a lo previsto en las presentes RO.

Los convenios que se suscriban con las Entidades Federativas, con el propósito de formalizar el otorgamiento de subsidios a cargo del PFSEE, no tendrán el carácter de convenio de coordinación para transferir recursos a los gobiernos de las Entidades Federativas y la AEFCM con el propósito de descentralizar o reasignar la ejecución de funciones, programas o proyectos federales o, en su caso, recursos humanos y materiales a que hace referencia lo en correlación con los artículos 223 y 224 del RLFPRH.

Los subsidios que se otorguen tendrán la temporalidad y características que se autoricen en el marco de las presentes RO y de la normatividad aplicable. Los subsidios se considerarán devengados de acuerdo con los criterios "Devengos".

Apoyos Técnicos	La DGDC proporcionará a la AEL y la AEFCM asesoría, acompañamiento y en su caso visitas de supervisión y seguimiento, con referencia a la normativa para operar el PFSEE y la ejecución de acciones, en beneficio de los SEE focalizados por las AEL y la AEFCM, que atiendan a las y los Estudiantes con discapacidad y/o con aptitudes sobresalientes.
Apoyos Financieros	Los recursos para la operación e implementación del PFSEE corresponden al presupuesto autorizado para el ejercicio fiscal 2025, después de restar los gastos de operación central que serán asignados al numeral 35 del Manual de Programación y Presupuesto 2025, transfiriendo el monto restante a los Gobiernos de las Entidades Federativas y el correspondiente traspaso de ramo a ramo a la AEFCM, para la operación central podrán ser utilizados para el pago de supervisión, seguimiento, operación y evaluación del PFSEE, los cuales se desagregarán en las partidas específicas de gasto de acuerdo con las necesidades de operación local. Gastos de operación local De los subsidios transferidos a cada uno de los Gobiernos de las Entidades Federativas y a la AEFCM para el logro de los objetivos específicos del PFSEE, se podrá ejercer hasta un 3% para Gastos de operación local, con lo que deberán asegurar el seguimiento y participación activa de las y los responsables de la operación del PFSEE en las acciones y actividades que implementen, como: Seguimiento, Operación y Seguimiento de la Contraloría Social; asistencia a reuniones convocadas por la DGDC, y/o distribución de materiales a los Servicios de Educación Especial focalizados (paquetería y mensajería) de conformidad con la normatividad aplicable, a fin de garantizar el buen funcionamiento y de monitorear la operación, implementación e impacto del PFSEE, para lo cual se considerarán los costos de operación de acuerdo a las necesidades de cada AEL y AEFCM.

Monto del apoyo

El monto definitivo por transferir a los Gobiernos de las Entidades Federativas y a la AEFCM, se establecerá en el Convenio (Anexo 2) y Lineamientos (Anexo 2a), respectivamente. Dicho monto se asignará de acuerdo con los criterios de Equidad, la subsidiariedad y la suficiencia presupuestaria, bajo los siguientes criterios de distribución:

Número SEE que atienden Estudiantes con discapacidad y/o con aptitudes sobresalientes.

Número de Estudiantes con discapacidad y/o con aptitudes sobresalientes.

Número de docentes que son parte de los SEE.

Lo anterior, se obtendrá del Formato 911, así como del PAT (Anexo 3) del ejercicio fiscal inmediato anterior, para la definición de un porcentaje de distribución de recurso por población.

En caso de identificar diferencias entre los datos, se considerarán promedios.

Los subsidios del PFSEE, se distribuirán de la siguiente manera:

Tipos de subsidio	Población objetivo	Monto o porcentaje	Periodicidad
Para el logro de los objetivos específicos del PFSEE, los Gobiernos de las Entidades Federativas y la AEFCEM, del subsidio otorgado, se destinará hasta el 3% para sus gastos de operación local y el resto conforme a los Criterios de gasto, previstos en las f de cada entidad federativa la distribución que se realice para la población con discapacidad y aptitudes sobresalientes, conforme a las necesidades del diagnóstico, y podrá distribuirse de la siguiente forma:			
Financiero	AEL/ AEFCEM	<p>Acciones académicas para la atención educativa especializada a Estudiantes con discapacidad y aptitudes sobresalientes hasta un 50%.</p> <p>Acciones de atención complementaria para Estudiantes con discapacidad y/o con aptitudes sobresalientes hasta un 50%.</p> <p>Equipamiento específico en beneficio de Estudiantes con discapacidad y/o con aptitudes sobresalientes hasta un 80%.</p>	Los subsidios se ministrarán a los Gobiernos de las Entidades Federativas y la AEFCEM, de acuerdo con el calendario Lineamientos (Anexo 2 o 2a) y la disponibilidad de recursos.
		<p>Del total de recurso ministrado podrán destinar hasta el 3% (tres por ciento) de gasto de operación local para la implementación del PFSEE:</p> <ul style="list-style-type: none"> Seguimiento y supervisión. Evaluación. Acciones de Contraloría Social. Asistencia a reuniones convocadas por la DGDC. Distribución de materiales a los SEE focalizados (viáticos y traslados, pago de paquetería y mensajería). <p>Para las acciones marcadas en los Gastos de operación local se podrá realizar el pago de viáticos (hospedaje y/o alimentación), traslados (avión, autobús, gasolina para vehículo), pago de paquetería para documentación oficial, contratación de plataforma digital, arrendamiento de salas/ salones, coffee break, impresión de materiales para difusión de la Contraloría Social y la impresión de formatos para la conformación de los comités de Contraloría Social.</p> <p>Restricciones: no se permitirá la compra de equipo tecnológico, línea blanca, mobiliario de oficina, cortinas, alfombras, dispensadores de agua, cafeteras, papelería ni vehículos.</p>	

Respecto al subsidio directo TG 1, en ningún caso, estos recursos se podrán utilizar para el pago de prestaciones de carácter económico, compensaciones, sueldos o sobresueldos a personal directivo, docente o personas en la SEP, en la AEL o en la AEFCEM; así como tampoco para pasajes y viáticos internacionales, arrendamiento para oficinas y equipo, becas, tratamientos médicos o apoyos económicos directos a las y los educandos.

Del mismo modo, las AEL o la AEFCEM, en ningún caso podrán utilizar los apoyos para gastos de operación local para la adquisición de equipo de cómputo, celulares, equipo administrativo, línea blanca, material de evaluaciones) o vehículos.

Para el TG 7, los recursos asignados se podrán utilizar en cualquier partida de gasto específica prevista en el Clasificador por Objeto del Gasto Corriente, de conformidad con el numeral 21 del Manual de Programación y Presupuesto de los gastos indirectos de operación de las RO.

Los gastos indirectos que la DGDC podrá destinar para el desarrollo de las diversas acciones asociadas con la planeación, operación, supervisión, seguimiento, atención ciudadana y evaluación, entre otros, del PFSEE, deberá austeridad presupuestaria, y con sujeción a lo señalado en el numeral 35 del Manual de Programación y Presupuesto 2025 y el monto aprobado en el PEF, identificado con el TG 7 "Gasto corriente por concepto de gastos indirectos: monto destinado a los gastos indirectos estará sujeto a la normatividad aplicable.

Componentes de PFSEE

Componente 1: Acciones académicas para la atención educativa especializada a Estudiantes con discapacidad y/o aptitudes sobresalientes.

Acciones académicas de actualización, capacitación académica especializada, entre otras, dirigidas a los Agentes educativos, que contribuyan a brindar herramientas adecuadas, así como al desarrollo de competencia favorezcan la participación y el aprendizaje de la Población objetivo atendida por los SEE focalizados, así como las y los docentes en Escuelas Públicas de Educación Básica que cuentan con servicio de apoyo (atendiendo a la Po el numeral 3.2 de las presentes RO). Para garantizar el cumplimiento de los objetivos del PFSEE las AEL y la AEFCEM podrán destinar hasta un 50% del recurso.

Componente 2: Acciones de atención complementaria para Estudiantes con discapacidad y/o con aptitudes sobresalientes

Acciones orientadas a la intervención directa, atención complementaria, así como acciones que contribuyan al diagnóstico y que permitan a las y los Estudiantes desarrollar habilidades socioafectivas y poner en práctica las ha deportivas, para la vida y/o laborales y que promuevan la sensibilización, promoción, difusión y desarrollo en la comunidad escolar una cultura inclusiva. Pueden llevarse a cabo dentro de las instalaciones de los SEE o en espacio fuera o alternado del horario escolar, así como efectuarse de acuerdo con el material o servicios que requieran para la realización de actividades como campañas, ferias y eventos.

Para garantizar el cumplimiento de los objetivos del PFSEE las AEL y la AEFCEM podrán destinar hasta un 50% del recurso.

Componente 3: Equipamiento específico en beneficio de Estudiantes con discapacidad y/o con aptitudes sobresalientes

Dirigido a mejorar las condiciones de los SEE que atienden a la población en Riesgo de exclusión y en Situación de vulnerabilidad, específicamente Estudiantes con discapacidad y/o con aptitudes sobresalientes; por medio de especializado; diseño, producción e impresión de material en formatos adaptados; equipo adaptado, tecnológico y multimedia; herramientas, utensilios, enseres domésticos y aparatos electrónicos para especialidades que se materiales consumibles no perecederos para contribuir al desarrollo de las especialidades que se ofertan en los CAM; ayudas técnicas para la movilidad que mejoren las condiciones para el desplazamiento, orientación y comu adaptado; así como equipamiento y materiales para aulas multisensoriales. Para garantizar el cumplimiento de los objetivos del PFSEE, las AEL y la AEFCEM podrán destinar hasta un 80% del recurso.

Criterios de gasto

Con la finalidad de garantizar el cumplimiento de los objetivos del PFSEE, deberá considerar el uso del recurso para los 3 componentes, logrando una suma del 100%.

Cada componente cuenta con Criterios de gasto para los tipos de apoyo y son los siguientes:

CRITERIOS DE GASTO POR COMPONENTE		Po
1.	Acciones académicas para la atención educativa especializada a Estudiantes con discapacidad y aptitudes sobresalientes.	Ha:
1.1.	Desarrollo de acciones de actualización y fortalecimiento académico de Agentes educativos a través del diseño, realización y/o asistencia a diplomados, cursos, talleres, conferencias y asesorías, relacionados con su rol y funciones. Prioritariamente las acciones deberán destinarse a personal con función docente.	
1.2.	Realización de encuentros, cursos, talleres y/o reuniones entre madres y padres de familia y/o tutores de Estudiantes con discapacidad y/o con aptitudes sobresalientes para la conformación y la operación de sus redes de apoyo.	
<p>Para el desarrollo de las acciones de los Criterios de gasto del componente 1 se pueden realizar pagos de servicios como: arrendamiento de salas/ salones para capacitación, compra de recursos didácticos, reproducción de materiales, pago a conferencista dentro de sus honorarios el pago de viáticos y traslados), contratación de plataforma digital para capacitación, pago de papelería, renta de equipo de audio y/o video y renta de mobiliario.</p> <p>El pago de viáticos (hospedaje y/o alimentación), traslados (avión, autobús y/o gasolina para vehículo) al interior de la Entidad Federativa; así como coffee break (café, té, agua, galletas, fruta, botana dulce y botana salada), se permite para aquellos cursos máxima de 15 horas distribuidas hasta en 3 días de capacitación; este apoyo se deberá considerar para 100 personas, aún cuando la acción pueda estar dirigida a un número mayor de participantes.</p> <p>Restricciones:</p> <p>Para estas acciones no se podrán adquirir aditamentos para la memorabilia de los eventos.</p> <p>Asimismo, no se permitirá la organización de congresos, seminarios, jornadas, convenciones u otras actividades que consistan en la realización o participación en varios, cursos, conferencias en un mismo lugar que obedezcan a un mismo objetivo.</p>		
2.	Acciones de atención complementaria para Estudiantes con discapacidad y/o con aptitudes sobresalientes.	Ha:
2.1	Acciones orientadas a la intervención directa y la atención complementaria: académica, artística, deportiva, rehabilitadora, desarrollo de habilidades socioafectivas y/o que contribuyan en el diagnóstico de las y los Estudiantes con discapacidad y/o con aptitudes sobresalientes.	
2.2	Acciones orientadas a que las y los Estudiantes con discapacidad y/o con aptitudes sobresalientes, pongan en práctica las habilidades académicas, artísticas, deportivas, para la vida y/o laborales y que promuevan la sensibilización, promoción, difusión y desarrollo en la comunidad escolar una cultura inclusiva, a través de campañas, ferias y eventos. Dichas acciones podrán ser de índole local, estatal y/o nacional. Para el desarrollo de las acciones de este criterio se podrá realizar pago de viáticos y traslados al interior o fuera de la entidad en territorio nacional para las y los Estudiantes con discapacidad y/o con aptitudes sobresalientes, así como para la persona adulta que los acompañe: docente, madres, padres de familia y/o tutores.	
<p>Para el desarrollo de las acciones de los Criterios de gasto del componente 2 se pueden realizar pagos de servicios como: arrendamiento de salas/salones para capacitación, compra de recursos didácticos, reproducción de materiales, pago a especialistas (honorarios el pago de viáticos y traslados), contratación de plataforma digital, pago de viáticos para asistentes (hospedaje y/o alimentación) y traslados para asistentes (avión, autobús, gasolina para vehículo), compra de box lunch, compra de papelería, casaca, short, bermuda o pantalón deportivo y/o gorra), renta de vestuario, renta de material didáctico y/o deportivo, diseño y producción de lonas, renta de equipo de audio y/o video y renta de mobiliario.</p> <p>Para el componente 2, el número de acompañantes (docentes, madres, padres de familia y/o tutores) no deberá exceder el número de Estudiantes.</p> <p>Restricciones:</p> <p>Para el caso del 2.2 no se permitirá la compra de pruebas estandarizadas para la determinación de Apoyos específicos que requieran las y los Estudiantes que enfrenten BAP, se deberá hacer uso del criterio de gasto 3.3.</p> <p>Para estas acciones no se podrá adquirir aditamentos para la memorabilia de los eventos.</p>		

3.	Equipamiento específico en beneficio de Estudiantes con discapacidad y/o con aptitudes sobresalientes.	Ha:
3.1	Dotar de material didáctico especializado para Estudiantes con discapacidad, como: material didáctico concreto (frutas de plástico, cubos para contar, monedas y billetes educativos), esquemas o mapas en relieve; regletas y punzón; caja aritmética y ábaco Cramer; tableros de comunicación, regletas cuisenaire; juegos de estrategia adaptados, material para el desarrollo de la ciencia (equipo de laboratorio, lupas, telescopios), equipo deportivo, instrumentos musicales acústicos, material de robótica o máquinas robóticas mecánicas, entre otros.	
3.2	Adquirir equipamiento y materiales para espacios de lectura y dotar de material bibliográfico para Estudiantes con discapacidad como: libros especializados en atención educativa, en discapacidad, en ciencia o en artes, así como libros en formatos accesibles, libros de literatura infantil y juvenil, entre otros, que sean los pertinentes para las personas usuarias.	
3.3	Diseño, producción e impresión de material en formatos adaptados para favorecer la accesibilidad de Estudiantes con discapacidad a través de textos en braille, lectura fácil, audiolibros, o videos con animaciones, con interpretación en Lengua de Señas Mexicana (LSM) y/o <i>closed caption</i> y tecnología de bajo costo, entre otros. Para el desarrollo de este criterio se permitirá la compra de insumos o consumibles de papelería para el diseño de formatos adaptados, pagar un servicio de impresión o edición de video y audio para el diseño del material, contratar un servicio que adapte los recursos educativos, así como la adquisición de equipo tecnológico necesario.	
3.4	Dotar de equipo adaptado, tecnológico y/o multimedia para Estudiantes con discapacidad como: software, hardware, equipos de cómputo, cañones, impresoras, enmicadora, tabletas electrónicas, equipos para producciones audiovisuales que realicen las y los Estudiantes, reproductores de audio y video, equipos de asistencia tecnológica y/o tecnologías adaptadas, impresoras en Braille, máquina Perkins, calculadoras parlantes, magnificadores de pantalla, contratación de plataformas digitales, material para robótica, instrumentos musicales electrónicos, entre otros.	
3.5	Adquirir herramientas, utensilios, enseres domésticos y aparatos electrónicos que se requieren para impartir las especialidades que se ofertan en los CAM Laboral y con FpT. En este equipamiento se puede incluir también aditamentos que permitan a las y los adolescentes y jóvenes aprender en ambientes reales de trabajo, tales como los cilindros de gas. Para el desarrollo de este criterio se podrán comprar insumos para instalación, mantenimiento y/o reparación del mobiliario o equipamiento de las especialidades que se ofertan en los CAM.	
3.6	Dotar de insumos y materiales consumibles no perecederos que se requieren en las especialidades que se ofertan en los CAM laboral y CAM con FpT para apoyar las actividades de las y los Estudiantes con discapacidad, tales como papelería, maderería, ferretería, cocina, repostería, estilismo, industria del vestido, jardinería, entre otros.	
3.7	Adquirir ayudas técnicas para la accesibilidad y movilidad que mejoren las condiciones para el desplazamiento, orientación y comunicación de la o el Estudiante con discapacidad a través de la instalación de barandales, pictogramas, guías podo táctiles, alarmas visuales, señalización en relieve, sillas de ruedas, bastones, andaderas para personas con discapacidad, muebles para baño, entre otros; siempre y cuando estas ayudas no impliquen una modificación o intervención estructural a los inmuebles.	
3.8	Dotar de mobiliario ordinario y/o adaptado para las y los Estudiantes con discapacidad (sillas, mesas, atriles, cambiadores, muebles para recreación, mobiliario adaptado, entre otros).	
3.9	Adquirir equipamiento y materiales para aulas multisensoriales, tales como tubos de burbujas con luz y colores, proyectores de imágenes, paneles interactivos, paneles musicales, sillones o camas de agua, o con vibración y aromas, esferas de espejos, entre otros y/o pagar el servicio a una empresa que la diseñe e instale.	
3.10	Dotar de material didáctico especializado para Estudiantes con aptitudes sobresalientes, como: juegos de estrategia (torre de Hanói, ajedrez, dominó o Backgammon), material para el desarrollo de la ciencia (equipo de laboratorio, lupas, telescopios), material para el desarrollo de las artes, equipo deportivo, instrumentos musicales acústicos, material de robótica o máquinas robóticas mecánicas, entre otros.	
3.11	Adquirir equipamiento y materiales para espacios de lectura y dotar de material bibliográfico para Estudiantes con aptitudes sobresalientes como: libros especializados en atención educativa en aptitudes sobresalientes, en ciencia o en artes, libros de literatura infantil y juvenil, entre otros.	
3.12	Dotar de hojas, tóner y tinta para la reproducción de entrevistas, cuestionarios e inventarios para la detección de Estudiantes con aptitudes sobresalientes, así como para la contratación de servicios de aplicación y procesamiento en línea, de instrumentos de evaluación.	
3.13	Dotar de equipo tecnológico y/o multimedia para Estudiantes con aptitudes sobresalientes como: software, hardware, equipos de cómputo, cañones, impresoras, tabletas electrónicas, equipo para producciones audiovisuales realizado por Estudiantes, reproductores de audio y video, material para robótica, enmicadora, contratación de plataformas digitales, instrumentos musicales electrónicos, entre otros.	
3.14	Dotar de insumos y materiales consumibles no perecederos que se requieren para apoyar las actividades curriculares y extracurriculares de las y los Estudiantes con aptitudes sobresalientes en las diferentes áreas, tales como papelería, materiales, indumentaria y accesorios para el desarrollo de las artes, prácticas de ciencias y deportivas, entre otras.	

La AEL y la AEFM deberán realizar la investigación de mercado con proveedores que tengan la capacidad de entrega en tiempo, cantidad y calidad requerida.

Con la finalidad de garantizar el aprovechamiento de este componente, la AEL y la AEFM, deberán programar acciones en por lo menos cinco criterios de gasto para discapacidad y en tres criterios de gasto para aptitudes sobresalientes.

Restricciones:

En ningún caso estos recursos son para apoyar labores administrativas de Agentes educativos, el equipo deberá quedar en resguardo de los SEE. En caso necesario, será decisión de la o el director de cada SEE determinar si los materiales y equipos a distancia, así como los mecanismos para asegurar su retorno en buenas condiciones.

Para el criterio 3.8, en el caso de materiales que son de uso personal de los Estudiantes sólo se podrán adquirir si el SEE cuenta con la población que lo requiere. Estos materiales serán para uso exclusivo al interior del SEE.

En caso de un ajuste presupuestario la AEL y la AEFM deberán realizar el replanteamiento de su PAT (Anexo 3), sin rebasar los montos de los porcentajes establecidos en el PAT validado.

Durante la operación del PFSEE, la DGDC como responsable del ejercicio de su presupuesto autorizado, la DGDC como instancia ejecutora del apoyo otorgado, las AEL y la AEFM y la población beneficiaria, deberán observar recursos públicos se realice bajo los criterios de legalidad, honestidad, eficiencia, economía, racionalidad, austeridad, transparencia, control de rendición de cuentas e igualdad de género, establecidos en los artículos 1, 7 Cuarto, Capítulo XII, sección IV del RLFPRH, así como en las demás disposiciones que para tal efecto emita la SHCP, y disponga el PEF.

La DGDC deberá promover ante los beneficiarios de los subsidios que se otorgan en el marco del PFSEE, en los casos que aplique, el reintegro a la TESOFE de los recursos que no se destinen a los fines autorizados y aquellos 2025, no se hayan comprometido, devengado, o que no se encuentren vinculados formalmente a compromisos y obligaciones de pago, en términos de lo dispuesto en los artículos 54 de la LFPRH; 176, primer párrafo del RLFPF artículo 17 de la LDFFEM.

Las erogaciones previstas en el PEF que no se encuentren comprometidas o devengadas al 31 de diciembre de 2025, no podrán ejercerse.

El PFSEE operará con pleno respeto al federalismo educativo y se implementará a través de un Convenio (Anexo 2) celebrado entre la SEP y los Gobiernos de las Entidades Federativas; en lo que respecta a la AEFM, se ll Lineamientos (Anexo 2a).

La DGDC podrá destinar el 97% del presupuesto total autorizado al PFSEE para el ejercicio fiscal 2025, para la operación e implementación del PFSEE en las Entidades Federativas por conducto de las AEL, y en el caso de la de la AEFM.

3.4.1. Devengos, aplicación y reintegro de los recursos

3.4.1.1. Devengos

Cuando el beneficiario del PFSEE sea cada uno de los gobiernos de las Entidades Federativas y la AEFM, los recursos se considerarán devengados a partir de su entrega a dichos órdenes de gobierno; la DGDC, en término de la operación del PFSEE será responsable de gestionar la entrega del apoyo a más tardar el 31 de diciembre de 2025.

3.4.1.2. Aplicación

Los gobiernos de las Entidades Federativas y la AEFM beneficiarias de los apoyos tendrán la obligación de aplicar los recursos recibidos para el objeto y los fines que les fueron otorgados.

Para la entrega de los recursos a los gobiernos de las Entidades Federativas y la AEFM deberán contar, previo a la entrega de éstos, con una cuenta bancaria productiva específica y exclusiva para la administración y eje otorgados, que distinga contablemente su origen e identifique que las erogaciones correspondan al fin autorizado, conforme a lo establecido en las presentes RO.

Los gobiernos de las entidades y la AEFM serán responsables de no incorporar en esa cuenta recursos locales, ni aportaciones o ningún otro tipo de recursos distintos al apoyo recibido, aun cuando pudieran tener el mismo pr

Los recursos que se otorgan mediante el PFSEE no pierden su carácter Federal por lo que en su asignación y ejecución deberán observarse en todo momento las disposiciones jurídicas federales aplicables.

Los gobiernos de las Entidades Federativas y la AEFM serán los responsables de mantener la documentación original que justifique y compruebe el gasto en que incurran, con cargo a los recursos que reciban por conc mediante el PFSEE, así como de presentarla a los órganos competentes de control y fiscalización que la soliciten.

En caso de que los apoyos otorgados no se encuentren formalmente comprometidos o debidamente devengados, al 31 de diciembre de 2025 en los términos de las disposiciones aplicables, deberán ser reintegrados a la TESC del 2026, los recursos que correspondan junto con los rendimientos que se hubiesen generado.

Los recursos objeto del PFSEE que hayan sido comprometidos por los gobiernos de las Entidades Federativas y la AEFM, y aquellos que hayan sido devengados pero que no hayan sido pagados al 31 de diciembre de 2025 deberán cubrir los pagos respectivos a más tardar durante el primer trimestre de 2026; o bien, de conformidad con el calendario de ejecución establecido en el Convenio y/o instrumento correspondiente. Una vez cumplidos remanentes deberán reintegrarse a la TESOFE a más tardar dentro de los 15 días naturales siguientes.

En el caso de que el beneficiario de los apoyos sea la AEFM, la aplicación de éstos deberá sujetarse a lo previsto en las presentes RO, así como en la demás disposiciones presupuestarias y administrativas aplicables a recursos traspasados a esa AEFM durante el presente ejercicio fiscal en el marco de las presentes RO que no se encuentren devengados al 31 de diciembre de 2025, no podrán ejercerse, en término de lo previsto en el segundo de la LFPRH.

3.4.1.3. Reintegros

En los casos en los que existan recursos por reintegrar a la TESOFE, en términos de lo dispuesto en el artículo 176 del RLFPRH, se realizarán mediante línea de captura, para lo cual el/la beneficiario/a deberá solicitar a la DI del reintegro a la misma, adjuntando el comprobante del depósito correspondiente en un plazo no mayor a tres días hábiles contados a partir de que haya sido realizado el reintegro.

Con fundamento en lo establecido en el artículo 54, párrafos segundo y tercero de la LFPRH, la Instancia Normativa del Programa, de acuerdo con lo previsto en el numeral 3.6.1 denominado "Instancia(s) ejecutora(s)", y la pr diciembre de 2025, conserven recursos federales deberán reintegrarlos a la TESOFE, conjuntamente con los rendimientos financieros obtenidos, dentro de los 15 días naturales siguientes al cierre del ejercicio fiscal 2025.

Los gobiernos de las Entidades Federativas por conducto de las Autoridades Estatales competentes, a más tardar el 15 de enero de 2026, deberán reintegrar a la TESOFE, los subsidios (transferencias federales etiquetadas, LDFEFM) que, al 31 de diciembre de 2025, no hayan sido devengados por las Entidades Federativas.

Los subsidios federales otorgados (transferencias federales etiquetadas, en términos del artículo 17 de la LDFEFM) que al 31 de diciembre de 2025, se hayan comprometido y aquéllos devengados pero que no hayan sido pa respectivos, a más tardar durante el primer trimestre del ejercicio 2026; o bien, de conformidad con el calendario de ejecución establecido en el convenio correspondiente; una vez cumplido el plazo referido, los recursos reman financieros generados, deberán reintegrarse a la TESOFE, a más tardar dentro de los 15 días naturales siguientes.

En el caso de la AEFM, esta deberá sujetarse a lo previsto en el segundo y último párrafos del artículo 54 de la LFPRH y demás disposiciones normativas aplicables en la materia.

En los casos en que los gobiernos de las Entidades Federativas y la AEFM beneficiarias de los apoyos o, de ser el caso, el/la beneficiario/a indirecto/a por conducto del gobierno de la entidad federativa y la AEFM, esté obl federales objeto de los apoyos otorgados, éstos no podrán deducir las comisiones bancarias que por manejo de cuenta y operaciones haya cobrado la institución financiera. Los gobiernos de las Entidades Federativas y la AEFM l ser el caso, el/la beneficiario/a indirecto/a por conducto del gobierno de la entidad federativa y la AEFM, deberá cubrir dichas comisiones con cargo a sus propios recursos.

Los rendimientos que deban enterarse a la TESOFE, por haberse requerido el reintegro parcial o total de los recursos objeto de los apoyos otorgados, serán aquellos que puedan verificarse a través de los estados de ct Impuesto Sobre la Renta (ISR).

Cuando en las actividades de seguimiento o supervisión que defina la DGDC, identifique que los recursos fueron destinados a fines distintos a los autorizados, o bien, existan remanentes en su aplicación, solicitará a los gobiern y la AEFM beneficiarias de los apoyos realizar su reintegro a la TESOFE, quien estará obligado a realizarlo en un plazo no mayor a 15 días hábiles contados a partir de la fecha en que reciba de dicha instancia ejecuto instrucciones para efectuar dicho reintegro.

En caso de que los gobiernos de las Entidades Federativas y la AEFM beneficiarias de los apoyos, o de ser el caso, el/la beneficiario/a indirecto/a por conducto del gobierno de la entidad federativa y la AEFM, no re establecido en las presentes RO, será sujeto de las sanciones y penas correspondientes, conforme a las disposiciones aplicables en la materia.

La DGDC deberá prever en los instrumentos jurídicos a través de los cuales se canalicen recursos en el marco de las presentes RO, la obligación de los/las beneficiarios/as, en los casos que corresponda, de reintegrar a l destinen a los fines autorizados y aquéllos que al cierre del ejercicio no se hayan devengado o que no se encuentren vinculados formalmente a compromisos y obligaciones de pago, en términos de los dispuesto en los artículo párrafo del RLFPRH.

En caso de que la DGDC no reintegre los recursos en el plazo establecido en las presentes RO o conforme las disposiciones normativas aplicables en la materia, será sujeto de las sanciones y penas correspondientes previstas

Será de la total, única y absoluta responsabilidad de las Entidades Federativas beneficiarias de los apoyos por conducto de las autoridades competentes, calcular y pagar las cargas financieras que, en su caso corresponda, c no se realicen dentro de los plazos señalados.

Penas por atraso en reintegros

El cálculo de la pena por atraso en el reintegro deberá realizarse conforme a lo señalado en la Ley de Tesorería de la Federación y conforme la tasa que se establezca en la Ley de Ingresos de la Federación para el eje siguiente:

La/s persona/s beneficiaria/s que no reintegren los recursos en el plazo establecido en las presentes RO, deberá pagar una pena por atraso multiplicando el importe no reintegrado oportunamente por el número de días natu conforme a la siguiente fórmula:

$$Pena = importe \times días \times \frac{tasa}{30}$$

Variable	Concepto
Importe	Monto no reintegrado en el plazo establecido
Días	Número de días naturales de atraso en reintegros contados a partir del día siguiente en el que el plazo establecido venció
Tasa	Tasa establecida en la Ley de Ingresos de la Federación para el ejercicio fiscal 2025.

Nota: Para el ejercicio fiscal 2025, la tasa establecida en la Ley de Ingresos de la Federación se encuentra determinada en su artículo 8°, fracción I y corresponde a 0.98 por ciento mensual sobre los saldos insolutos.

Estas penas por atraso deberán estar indicadas en los convenios que se suscriban con las/los beneficiarios de los apoyos y serán pagadas, conforme al procedimiento que establezca la SHCP por conducto de la TESOFE.

Para los recursos comprometidos o devengados en términos del artículo 17 LDFEFM y que debieron ser cubiertos los pagos respectivos a más tardar durante el primer trimestre del ejercicio 2026 y que por cualquier cau aplicables en lo conducente las penas establecidas anteriormente, cuando los recursos comprometidos o devengados no pagados, no sean devueltos a la TESOFE dentro de los 15 días hábiles siguientes al requerimiento que l siguientes al vencimiento según la calendarización respectiva.

3.5 Derechos, obligaciones y causas de incumplimiento, suspensión, cancelación o reintegro de los recursos

Derechos de las AEL y la AEFM:

Recibir los apoyos conforme lo establecido en el numeral 3.4. "Características de los apoyos (tipo y monto)" de las presentes RO, lo que les permitirá contar con recursos para la operación y coordinación del PFSEE; salvo que inci que den lugar a su suspensión, cancelación o reintegro, conforme a lo señalado en el presente numeral;

Recibir de la DGDC asesoría y apoyo sobre la operación del PFSEE sin costo y a petición del beneficiario;

Recibir de la DGDC la información que requiera, de manera clara y oportuna, para resolver sus dudas respecto de los apoyos del PFSEE;

Recibir el comunicado por parte de la DGDC sobre la asignación del subsidio, por el medio correspondiente en los términos establecidos en las presentes RO y;

Recibir en los casos de suspensión, cancelación o reintegro, la resolución fundada y motivada de la DGDC.

Obligaciones de las AEL y la AEFM:

Abrir una Cuenta bancaria productiva específica, a más tardar en los 20 días naturales posteriores a la fecha de publicación de las RO en el DOF, misma que deberá comunicar formalmente a la SEB con copia a la DGDC, con exee

Aplicar los subsidios del PFSEE de forma transparente, única y exclusivamente para los objetivos previstos en las presentes RO, conforme a las disposiciones jurídicas aplicables;

Comprobar el ejercicio de los subsidios conforme a las disposiciones jurídicas aplicables y, en su caso, de acuerdo con lo establecido en el artículo 17 de la LDFEFM;

Resguardar de conformidad con las disposiciones legales aplicables, la documentación original justificativa y comprobatoria del ejercicio y aplicación de los recursos financieros para efectos de rendición de cuentas, transparencia misma que podrá ser requerida por las instancias fiscalizadoras conforme a la normativa jurídica aplicable;

Colaborar con las evaluaciones internas y externas efectuadas por instancias locales y nacionales referidas en las presentes RO;

Facilitar la fiscalización de los recursos federales que reciba, en términos de lo establecido en la Ley de Fiscalización y Rendición de Cuentas de la Federación, así como rendir cuentas sobre su ejercicio en los términos de las disp

Responder a las solicitudes de información y documentación de las instancias fiscalizadoras, así como atender y solventar las observaciones emitidas por dichas instancias;

Designar y/o ratificar a la Persona Enlace Local de Contraloría Social y notificar mediante oficio a la DGDC, con la finalidad de promover la participación social;

Cumplir en tiempo y forma con los requisitos señalados en el numeral 3.3.1 de las RO;

Elaborar el diagnóstico que dé cuenta de la población atendida y las necesidades identificadas en los SEE, relacionados con los objetivos del PFSEE, el cual será el insumo para la planeación de las actividades;

Designar y/o ratificar por conducto de su titular a la Persona Coordinadora Local del PFSEE, el cual se sugiere tenga conocimientos sobre educación especial; la notificación deberá enviarse vía oficio a la DGDC a más tardar 10 dí de la Carta Compromiso (Anexo 1), en caso de que en el transcurso del ejercicio fiscal hubiera cambio de la Persona Coordinadora Local del PFSEE, la AEL y la AEFM tendrán un plazo máximo de 15 días hábiles para su desi DGDC;

Enviar a la DGDC, mediante correo electrónico y en formato editable el proyecto de PAT (Anexo 3) para su revisión, dentro de los 30 días naturales posteriores a la fecha de publicación de las RO en el DOF;

Garantizar que los Agentes educativos de los SEE focalizados en el PFSEE conozcan las RO;

Enviar a la DGDC a más tardar dentro de los primeros 10 días naturales del mes de mayo de 2025 el PAT (Anexo 3) que atiende las observaciones que haya señalado la DGDC; el cual deberá ser enviado físicamente y en formato las autoridades estatales correspondientes o la AEFM, acompañado de un oficio;

Elaborar y entregar trimestralmente a la DGDC, físicamente y por correo electrónico el AFF (Anexo 4) y el AAFF (Anexo 4a) del PFSEE, adjuntando, a excepción de la AEFM, los estados de cuenta bancarios correspondientes, terminación del trimestre que se reporta;

Elaborar y entregar trimestralmente a la DGDC, físicamente y por correo electrónico los ITP, conforme al Anexo 5, durante los 10 días hábiles posteriores a la terminación del trimestre que se reporta;

La información que se reporta en los ITP (Anexo 5) trimestrales debe ser coherente con lo que se registra en los AFF (Anexo 4) trimestrales;

Solicitar al responsable del SEE que recibe el beneficio, registre en la Memoria Histórica (Anexo 7), la recepción de la acción del Componente 1, 2 o la recepción del equipamiento del Componente 3, esta información se deberá en de Datos Final de Beneficiarios (Anexo 6). La información registrada en la Memoria Histórica (Anexo 7) debe ser consistente con la Base de Datos Final de Beneficiarios (Anexo 6) y con los ITP (Anexo 5);

Enviar a la DGDC, con excepción de la AEFM, los archivos electrónicos de los CFDI y XML, antes de cada ministración de los subsidios; lo anterior de conformidad con lo establecido en el artículo 66, fracción III del RLFPRH;

Gestionar ante la Secretaría de Finanzas Estatal o equivalente la disposición de los recursos para la operación del PFSEE, que deberá ser efectuada en un plazo máximo de 5 días hábiles posteriores a la recepción de la notifica ministración de los recursos, a excepción de la AEFM;

Notificar a la DGDC el alta de una cuenta bancaria productiva específica adicional para la administración y aplicación de los recursos, en los casos que la operación del PFSEE lo requieran en apego a la normativa estatal con el pr y metas del PFSEE, en los 15 días hábiles posteriores a la firma del Convenio (Anexo 2), en apego al artículo 69 de la LGCC, a excepción de la AEFM en donde se deberá realizar el traspaso de recursos ramo a ramo, señalado e Establecer en el ámbito de su competencia, los mecanismos de planeación, seguimiento, supervisión y evaluación que aseguren el destino, la aplicación y la transparencia de los subsidios otorgados para la operación del PFSEE;

Remitir a la DGDC, dentro del término que se indique, la información que solicite para conocer la situación que guarda la operación y la aplicación de los subsidios del PFSEE;

Elaborar y entregar el IFCA (Anexo 9), y remitirlo a la DGDC a más tardar 10 días hábiles posteriores al cierre del 4° trimestre, de acuerdo con lo establecido en las presentes RO y, en su caso, en el artículo 17 de la LDFEFM; asim del programa remitir el Anexo 10 IFCF y el Anexo 10a AIFCF al término del primer trimestre del 2026, así como en los lineamientos del Cierre de Ejercicio Fiscal emitidos por la SHCP y que pueden ser consultados en la página [http://](#)

Elaborar y entregar a la DGDC el FRC (Anexo 8) a más tardar 10 días hábiles posteriores al cierre del ejercicio fiscal 2025.

Generar y enviar a la DGDC, junto con el cuarto ITP (Anexo 5), la Base de Datos Final de Beneficiarios (Anexo 6) físicamente y por correo electrónico, acompañado de un oficio;

Solicitar a la DGDC, mediante oficio, la modificación al PAT (Anexo 3), cuando no se puedan cumplir las acciones establecidas en él, se permitirá, en su caso, hasta tres solicitudes de modificación debidamente justificadas y emitit fecha límite para recibir cualquier modificación será dentro de los primeros 8 días hábiles del mes de diciembre de 2025;

Realizar las gestiones necesarias para el cumplimiento de las metas comprometidas en el PAT (Anexo 3);

Solicitar a la DGDC, mediante oficio, la autorización del uso de los ahorros presupuestarios de los recursos ministrados, que se hayan generado al cubrir las metas comprometidas del PFSEE, y que podrán utilizarse para atender lo Atender de manera oportuna y expedita toda solicitud de información relacionada con la operación del PFSEE que realice la DGDC para la atención de informes y requerimientos externos;

Solventar los comentarios emitidos por la DGDC sobre los AFF (Anexo 4), AAFF (Anexo 4a), ITP (Anexo 5), IFCA (Anexo 9), IFCF (Anexo 10) y AIFCF (Anexo 10), durante los 10 días hábiles posteriores a la recepción de los comentarios remitir su atención a través de oficio y correo electrónico; e

Instrumentar durante el ejercicio fiscal 2025 del PFSEE, las recomendaciones o acciones de mejora que determine la DGDC, como consecuencia de los actos de verificación y fiscalización que realicen las autoridades competentes.
Causas de incumplimiento, suspensión, cancelación o reintegro de los recursos.

Con fundamento en lo establecido en el tercer párrafo del artículo 74 de la LFRPRH, la SEB determinará la suspensión de entrega de los subsidios a los Gobiernos de las Entidades Federativas, así como a la AEFM, informando a la DGPYRF para los efectos procedentes.

Incumplimiento	Consecuencia
La no entrega oportuna en tiempo y forma del AFF (Anexo 4) y el AAFF (Anexo 4a) señalados en el numeral 4.2.1, y estados de cuenta del trimestre reportado, así como la no entrega oportuna del ITP (Anexo 5) señalados en el 3.6.1 de las RO.	Suspensión de las ministraciones de subsidios presupuestarios en el ejercicio fiscal 2025. Una vez subsanado el incumplimiento, será levantada la suspensión.
La no aplicación de subsidios conforme a los objetivos del PFSEE.	Suspensión de las ministraciones de subsidios presupuestarios en el ejercicio fiscal 2025. En caso de continuar con la irregularidad, se procederá a la cancelación definitiva, la AEL y la AEFM estarán obligadas a realiz aplicados a la TESOFE; así como, en su caso, el entero de los rendimientos que se hubieren generado, conforme a la normat aquellas que se deriven de los organismos de control y auditoría.
No reintegrar a la TESOFE los subsidios que no hayan sido devengados al 31 de diciembre de 2025, o que hayan sido aplicados a fines distintos a los establecidos en las presentes RO, excepto aquellas que se apeguen al artículo 17 de la LDFEFM.	La DGDC solicitará a la AEL y la AEFM y/o al beneficiario el reintegro de acuerdo al numeral 3.4.1.3. de las presentes RO de los ejercidos en fines distintos de las presentes RO. En caso de no obtener respuesta se dará parte a los Órganos Fiscalizadores compe

Cabe señalar que las autoridades fiscalizadoras podrán, en el marco de sus atribuciones, fijar otro tipo de consecuencias que las mismas consideren en el marco del Sistema Nacional Anticorrupción.

Con fundamento en lo establecido en el tercer párrafo del artículo 74 de la LFRPRH, la SEB determinará la suspensión de entrega de los subsidios a los Gobiernos de las Entidades Federativas, así como a la AEFM, informando a la DGPYRF para los efectos procedentes.

3.6. Participantes

3.6.1. Instancia(s) ejecutora(s)

Instancia Ejecutora	Funciones
SEB	<ol style="list-style-type: none"> Concentrar las Cartas Compromiso dentro de los 10 días hábiles posteriores a la conclusión del término para su recepción según el inciso b) del numeral 3.3.1. Requisitos de las presentes RO y enviar cc Suscribir el Convenio (Anexo 2) con los Gobiernos de las Entidades Federativas y para el caso de la AEFM los Lineamientos (Anexo 2a); Gestionar ante la DGPYRF, el registro en el SIAFF de las cuentas bancarias productivas específicas, que abra la Secretaría de Finanzas o su equivalente de los Gobiernos de las Entidades Federativas AEFM; Transferir los subsidios a los Gobiernos de las Entidades Federativas para el desarrollo del PFSEE, previa entrega de los CFDI y XML por parte de las AEL a la DGDC, de conformidad al calendario Convenio (Anexo 2), así como a la disponibilidad y suficiencia presupuestaria. Para el caso de la AEFM realizar el traspaso de recursos ramo a ramo conforme al calendario establecido en los Lineamie Notificar a la DGDC, dentro de los dos días hábiles siguientes a la fecha en que aparezca la CLC como pagada en bancos, sobre la ministración realizada a los Gobiernos de las Entidades Federativas, a Determinar e informar a la DGDC si se suspenden o cancelan los subsidios otorgados a los Gobiernos de las Entidades Federativas, así como a la AEFM, con base en los elementos que provea la DI en las presentes RO; y Gestionar las líneas de captura de recurso no ejercido ante la DGPYRF, previa solicitud de la DGDC.
DGDC	<ol style="list-style-type: none"> Asistir a la SEB en la formalización del Convenio (Anexo 2) y de los Lineamientos (Anexo 2a); Elaborar el calendario de ministraciones del PFSEE para los Gobiernos de las Entidades Federativas y la AEFM; Interpretar las presentes RO, así como resolver dudas sobre cualquier aspecto de ejecución, operación y aspectos previstos o no en las RO, conforme a las disposiciones jurídicas aplicables en la materi Implementar y operar los recursos asignados del PEF conforme a las atribuciones establecidas en el Reglamento Interior de la SEP, en su artículo 22, fracción XI y a las funciones que se señalan en las f Recibir e integrar la información contenida en los diagnósticos entregados por la AEL y la AEFM; Enviar a la SEB, de conformidad al calendario de ministraciones, el CFDI en formato PDF y XML de cada uno de las Entidades Federativas, previa entrega por parte de los Gobiernos de las Entidades F de la AEFM la cual, se sujetará a lo dispuesto en los Lineamientos; Otorgar asistencia técnica y apoyo a las AEL y la AEFM para la operación del PFSEE; Revisar, y en su caso, emitir comentarios al proyecto de PAT (Anexo 3) del PFSEE enviado por la AEL y la AEFM para el ejercicio fiscal 2025, a más tardar 30 días naturales posteriores a la recepción parte de la AEL y la AEFM; Validar el PAT (Anexo 3) en su versión final, por medio de un oficio firmado por la DGDC dirigido a las AEL y la AEFM; Revisar al término de cada trimestre el AFF (Anexo 4) e ITP (Anexo 5) presentados por las AEL y la AEFM, así como emitir los comentarios correspondientes, dentro de los primeros 20 días hábiles post Solicitar a las AEL y la AEFM la información que considere necesaria para conocer la situación que guarda la operación y la aplicación de los subsidios del PFSEE; Reportar a la SEB los casos en los que se requiera la suspensión o cancelación de los recursos asignados, de conformidad con el numeral 3.5. de las presentes RO, así como entregar las justificaciones identificadas; Remitir, en su caso, a la AEL respectiva y a la AEFM los comentarios, quejas, sugerencias o informes de situaciones inherentes a la operación del PFSEE para su atención y resolución; Notificar a la AEL y la AEFM la suspensión o cancelación, que en su caso determine la SEB, de la entrega de los subsidios a los Gobiernos de las Entidades Federativas participantes y a la AEFM DGDC, según corresponda; Dar seguimiento al ejercicio y ejecución del gasto programado por las AEL y la AEFM, en su caso reportar a la SEB algún incumplimiento, Solicitar a la SEB las líneas de captura de recursos no ejercidos del PFSEE, conforme a lo que las AEL informen, y Solicitar las líneas de captura de productos financieros a la SEB, conforme a los reintegros que las AEL informen.
AEL/AEFM	<ol style="list-style-type: none"> Establecer en el ámbito de su competencia, los mecanismos que aseguren el destino, la aplicación, la transparencia y el seguimiento de los subsidios otorgados para la operación del PFSEE; Programar el ejercicio, la aplicación, el seguimiento y la administración oportuna de los subsidios del PFSEE, con apego a la normativa aplicable; Desarrollar acciones de seguimiento de avances en el cumplimiento de metas del PFSEE; Enviar por correo electrónico la primera versión del proyecto de PAT (Anexo 3), en formato editable y con oficio de remisión, a la DGDC para su revisión, a más tardar 30 días posteriores a la publicación e Enviar por correo electrónico a la DGDC el PAT (Anexo 3), a más tardar dentro de los primeros 10 días naturales del mes de mayo de 2025, para validación en su versión final, en formato editable, con el firma de la Persona Coordinadora Local del PFSEE, de la o el Responsable de Educación Especial del Sistema Federal y en su caso de la o el Responsable de Educación Especial del Sistema Estatal; se deberá remitir el PAT (Anexo 3) físicamente, en los siguientes 10 días naturales; Entregar a la DGDC el AFF (Anexo 4) y el AAFF (Anexo 4a) del PFSEE, adjuntando los estados de cuenta bancarios correspondientes, a excepción de la AEFM, así como los ITP (Anexo 5), durante terminación del trimestre que se reporta; así como, presentar justificación válida de la no aplicación de los recursos de las acciones aprobadas en el PAT (Anexo 3) dentro del periodo de realización; Solventar los comentarios emitidos por la DGDC sobre los AFF (Anexo 4), AAFF (Anexo 4a), ITP (Anexo 5), IFCA (Anexo 9), IFCF (Anexo 10) y AIFCF (Anexo 10a), a más tardar dentro de los 10 días i encuentre sin observaciones se deberán remitir físicamente, en los siguientes 10 días naturales; Entregar a la DGDC el Anexo 8 FRC dentro de los siguientes 10 días hábiles posteriores al cierre del ejercicio fiscal 2025; Generar y enviar a la DGDC, físicamente y por correo electrónico, junto con el cuarto ITP (Anexo 5), la Base de Datos Final de Beneficiarios (Anexo 6); Articular los recursos, mecanismos y acciones de otros programas y proyectos federales y/o locales, a fin de optimizar los apoyos, sin contravenir los objetivos de cada programa; Apoyar a la DGDC en las acciones inherentes a la operación, desarrollo y seguimiento del PFSEE; Realizar la planeación y coordinación de acciones de participación y Contraloría Social, así como informar cualquier cambio en la planeación; Si al cubrir las metas comprometidas en el PAT (Anexo 3), se tienen remanentes de recursos (ahorros presupuestarios), se podrán utilizar para atender los objetivos del PFSEE, previa solicitud y autorizac Designar y/o ratificar a la Persona Coordinadora Local del PFSEE, la cual deberá: <ol style="list-style-type: none"> Elaborar el proyecto de PAT (Anexo 3) del PFSEE para la revisión por parte de la DGDC. Atender las observaciones realizadas por la DGDC al proyecto de PAT (Anexo 3). Enviar a la DGDC el PAT (Anexo 3) ajustado.

- d. Apoyar en la gestoría y asignación de recursos del PFSEE.
 - e. Enviar a la DGDC el AFF (Anexo 4), AAFF (Anexo 4a), estados de cuenta del trimestre e ITP (Anexo 5) de operación del PFSEE.
 - f. Cumplir con las acciones para el seguimiento y verificación de metas y objetivos establecidos en su PAT (Anexo 3) enviado al inicio del ejercicio fiscal 2025, para recibir los recursos.
 - g. Asegurar que el documento fiscal comprobatorio del ejercicio del recurso se cite en el concepto la leyenda "pagado con recursos del S295 PFSEE".
 - h. Solicitar al responsable del SEE beneficiado que se registre en la Memoria Histórica (Anexo 7) la recepción de la acción del Componente 1, 2 o el equipamiento del Componente 3, esta información se de Base de Datos Final de Beneficiarios (Anexo 6).
 - i. Trabajar de manera conjunta, en caso de que la Persona Coordinadora Local del PFSEE sea una figura diferente a la o el Responsable de Educación Especial en la Entidad Federativa, para la operación
15. Cancelar las cuentas bancarias productiva específica y operativa, a excepción de la AEFM y notificar a la DGDC, en los siguientes 10 días naturales:
- a. Las AEL que cierren en 2025 deberán cancelar las cuentas bancarias a más tardar en el primer trimestre del 2026.
 - b. Las AEL que cierren en apego al artículo 17 de LDFEFM deberán cancelar las cuentas bancarias a más tardar en el segundo trimestre del 2026.
16. Dar cumplimiento a las obligaciones establecidas en las presentes RO en los plazos asentados.

3.6.2. Instancia(s) normativa(s)

La DGDC será la encargada de interpretar las RO, resolver las dudas y los aspectos no considerados en las mismas, lo cual se realizará conforme a la normativa aplicable.

3.7. Coordinación institucional

La DGDC podrá establecer acciones de coordinación con las autoridades federales y locales (estatales, municipales, Ciudad de México y sus demarcaciones territoriales de la Ciudad de México), las cuales tendrán que darse de las presentes RO y de la normativa aplicable, a fin de evitar duplicidades con otros programas del Gobierno Federal.

Para el mejor cumplimiento de las acciones que se ejecutan a través del PFSEE, se podrán realizar los ajustes necesarios en su planeación y alcances, estableciendo los acuerdos, la coordinación y vinculación interinstitucional de lo dispuesto en las disposiciones jurídicas aplicables en la materia, lo establecido por las presentes RO y de las metas establecidas, así como en función de la disponibilidad presupuestaria autorizada.

4. OPERACIÓN

4.1. Proceso

Etapa	Actividad	Responsable	
Mecanismo de Planeación	Difundir R.O.	Publicar en la normateca de la SEB, las RO del PFSEE (https://educacionbasica.sep.gob.mx/normateca/) dentro de los 6 días naturales posteriores a la fecha de publicación de las RO en el DOF.	SEB
	Enviar diagnóstico	Presentar a la DGDC el diagnóstico que dé cuenta de la población atendida y las necesidades identificadas en los SEE, dentro de los 25 días posteriores a la publicación de RO en el DOF.	AEL / AEFCM
	Remitir Carta Compromiso (Anexo 1)	Enviar a la SEB la Carta Compromiso, con copia a la DGDC a más tardar en los 13 días naturales posteriores a la fecha de publicación de las RO en el DOF (Anexo 1).	AEL / AEFCM
	Designar a la Persona Coordinadora Local del PFSEE	Notificar vía oficio a la DGDC durante los primeros 10 días hábiles posteriores al envío de la Carta Compromiso (Anexo 1), la designación y/o ratificación de la Persona Coordinadora Local del PFSEE. En caso de que en el transcurso del ejercicio fiscal hubiera cambio de la Persona Coordinadora Local del PFSEE, la AEL tendrá un plazo máximo de 15 días hábiles para su designación y notificar vía oficio a la DGDC.	AEL / AEFCM
	Abrir cuenta bancaria productiva específica	Abrir una Cuenta bancaria productiva específica a más tardar en los 20 días naturales posteriores a la fecha de publicación de las RO en el DOF, misma que deberá comunicarse formalmente a la SEB con copia a la DGDC.	AEL con excepción de AEFCM
	Formalizar el Convenio (Anexo 2) y Lineamientos (Anexo 2a)	Formalizar a más tardar en los 25 días naturales posteriores a la fecha de publicación de las RO en el DOF el Convenio (Anexo 2) o en su caso los Lineamientos (Anexo 2a), de acuerdo con lo establecido en las presentes RO.	SEB/AEL / AEFCM
	Enviar el proyecto de PAT (Anexo 3) para su revisión	Enviar por correo electrónico a la DGDC el proyecto de PAT (Anexo 3), en formato editable y con oficio de remisión, dentro de los 30 días naturales posteriores a la publicación de RO en DOF.	AEL / AEFCM

Etapa	Actividad	Responsable	
Mecanismo de Planeación	Ajustar el proyecto de PAT (Anexo 3) y enviar la versión final	La DGDC emitirá observaciones y/o comentarios, a más tardar 30 días naturales posteriores a la recepción del proyecto de PAT (Anexo 3) por parte de la AEL y la AEFCM. Las observaciones emitidas por la DGDC deberán atenderse por la AEL y la AEFCM, y enviarse mediante correo electrónico, a más tardar dentro de los primeros 10 días naturales del mes de mayo de 2025, en formato editable, con oficio de remisión y formato PDF con firma de la Persona Coordinadora Local del PFSEE, de la o el Responsable de Educación Especial del Sistema Federal y en su caso de la o el Responsable de Educación Especial del Sistema Estatal; una vez validado se deberá remitir el PAT (Anexo 3) físicamente, en los siguientes 10 días naturales.	DGDC/AEL / AEFCM
	Validar el PAT (Anexo 3)	Una vez que sea validado, la DGDC emitirá el oficio correspondiente, lo que permitirá dar inicio al ejercicio del recurso por parte de las AEL y la AEFCM.	AEL/AEFCM/ DGDC
	Enviar el CFDI	Enviar a la DGDC el CFDI en formato PDF y el XML.	AEL con excepción de la AEFCM
	Remitir CFDI y XML	Remitir a la SEB los 31 CFDI y XML enviados por las AEL, con excepción de la AEFCM.	DGDC
	Ministrar los subsidios	Ministrar los subsidios a los Gobiernos de las Entidades Federativas para el desarrollo del PFSEE, previo envío de los CFDI y XML por parte de las AEL, con excepción de la AEFCM, a la DGDC, de conformidad al calendario de ministraciones, y para el caso de la AEFCM se sujetará el traspaso de recursos ramo a ramo, de acuerdo con lo dispuesto en los Lineamientos.	SEB
	Notificar la ministración	La DGDC notifica por escrito a la AEL la ministración de los subsidios dentro de los siguientes tres días hábiles posteriores de ser informada por la SEB, anexando la CLC respectiva, en el caso de la AEFCM se envía la adecuación presupuestaria del traspaso de recursos.	DGDC
	Ejercer los subsidios	Ejercer los subsidios entregados por el PFSEE de conformidad con las RO.	AEL / AEFCM
Mecanismo de seguimiento	Enviar AFF (Anexo 4) e ITP (Anexo 5)	Elaborar, integrar y enviar trimestralmente a la DGDC: Los AFF y AAFF conforme a los Anexos 4 y 4a, durante los 10 días hábiles posteriores al término del trimestre que se reporta, anexando los estados de cuenta bancarios correspondientes. Para el caso de la AEFCM, no aplica anexar estados de cuenta bancarios antes mencionados. Los ITP conforme al Anexo 5, durante los 10 días hábiles posteriores al término del trimestre que se reporta. Tanto el AFF (Anexo 4), AAFF (Anexo 4a) e ITP (Anexo 5) deberán ser enviados en original por mensajería.	AEL / AEFCM
	Revisar AFF (Anexo 4) e ITP (Anexo 5).	Llevar a cabo el Mecanismo de seguimiento mediante la revisión trimestral de los AFF (Anexo 4), AAFF (Anexo 4a) e ITP (Anexo 5) del PFSEE y emitir según sea el caso, las observaciones correspondientes durante los 20 días hábiles posteriores a la recepción.	DGDC
	Entregar la Base de Datos Final de Beneficiarios (Anexo 6)	Generar y enviar por correo electrónico a la DGDC la Base de Datos Final de Beneficiarios (Anexo 6) que reciben acciones del PFSEE de acuerdo con el Anexo 6.	AEL / AEFCM

Etapa	Actividad	Responsable	
	Informar recursos comprometidos	Entregar a la DGDC el Anexo 8 FRC.	AEL/AEFCM
	Entregar el IFCA (Anexo 9), IFCF (Anexo 10) y AIFCF (Anexo 10a) del ejercicio del PFSEE 2025	Enviar el IFCA del ejercicio del PFSEE conforme a los Anexos 9, y en los casos que aplique el Anexo 10 y Anexo 10a.	AEL / AEFCM
	Reintegros	Reintegrar a la TESOFE de acuerdo con la normatividad aplicable.	AEL / AEFCM
Mecanismo de Supervisión	Registrar la recepción de bienes y servicios de los componentes	Solicitar a la o el director del SEE beneficiario que registre en la Memoria Histórica (Anexo 7) la recepción de las acciones recibidas del Componente 1, 2 o la recepción del equipamiento del Componente 3, esta información se deberá enviar a la DGDC junto con la Base de Datos Final de beneficiarios (Anexo 6). La información contenida en la Memoria Histórica (Anexo 7), debe coincidir con la Base de Datos Final de Beneficiarios (Anexo 6) y con el ITP (Anexo 5).	AEL / AEFCM
	Supervisión	Verificar la ejecución y los resultados de las acciones comprometidas en PAT (Anexo 3); para asegurar su eficiencia y eficacia estableciendo contacto con la AEL y beneficiarios indirectos mediante visitas a campo o bien videoconferencias.	DGDC
Mecanismo de Evaluación	Evaluación	Interna: Análisis del estado que guarda el PFSEE después de su ejecución; mismo que genera el diagnóstico que da cuenta de la población atendida y las necesidades identificadas en los SEE para el siguiente año. Se basa en los resultados del Mecanismo de seguimiento.	AEL / AEFCM / CONEVAL
		Externa: el PFSEE será evaluado por el CONEVAL de acuerdo con lo establecido en el Programa Anual de Evaluación.	

4.2. Ejecución

4.2.1. Avance Físico Financiero

Las AEL y AEFCM formularán trimestralmente el reporte de los avances sobre la aplicación de los recursos y/o de las acciones que se ejecuten bajo su responsabilidad con cargo a los recursos otorgados mediante el PFSEE, DGDC, durante los 10 días hábiles posteriores a la terminación del trimestre que se reporta. Invariablemente, las AEL y la AEFCM deberán acompañar a dicho reporte, la explicación de las variaciones entre el presupuesto autori; así como las diferencias entre las metas programadas y alcanzadas.

Será de la exclusiva responsabilidad de la AEL y de la AEFCM, resguardar conforme a la normatividad aplicable, la documentación comprobatoria original del ejercicio de los recursos destinados al PFSEE.

Dichos reportes, deberán identificar y registrar a la población atendida diferenciada por sexo, grupo de edad, región del país, entidad federativa, municipio o demarcación territorial de la Ciudad de México.

Los reportes permitirán dar a conocer los avances de la operación del PFSEE en el periodo que se reporta, y la información contenida en los mismos será utilizada para integrar los informes institucionales correspondientes.

Será responsabilidad de la DGDC, concentrar y analizar dicha información, para la toma oportuna de decisiones.

Para el caso de los Programas sujetos a RO cuyas beneficiarias sean las Entidades Federativas, éstas, por conducto de la Secretaría de Finanzas, o equivalente de la entidad federativa que corresponda, deberán remitir de través del Sistema de Recursos Federales transferidos (<https://www.mstws.hacienda.gob.mx>), el informe sobre el destino y los resultados obtenidos de la aplicación de los recursos en el marco de los convenios suscritos con la S cumplimiento de los artículos 85 de la LFPFRH; y 71 y 72 de la Ley General de Contabilidad Gubernamental.

4.2.2. Acta de entrega-recepción

NO APLICA

4.2.3. Cierre de ejercicio

Las AEL, la AEFCM y la DGDC estarán obligadas a presentar, como parte de su informe correspondiente al cuarto trimestre del año fiscal 2025, una estimación de cierre (objetivos, metas y gasto) conforme a lo establecido Disposiciones Específicas para el Cierre Presupuestario; mismo que se consolidarán con los informes trimestrales de avance físico-financiero y/o físico presupuestario entregados por los beneficiarios, a más tardar 10 días hábiles fiscal 2025.

Por su parte la DGDC remitirá a la SEB, una vez que se cuente con la información de las AEL y de la AEFCM un informe consolidado, el cual considera el ejercicio del gasto reportado por las AEL y por la AEFCM en los AFF (cierre del ejercicio anual.

Cuando la AEL y la AEFCM se sujete al artículo 17 de la LDFFEM, deberá entregar a la DGDC el FRC (Anexo 8) y el Informe Financiero de Cierre Anual (IFCA) (Anexo 9) dentro de los 10 días hábiles posteriores al Adicionalmente, deberán entregar dentro de los 10 días hábiles posteriores al término del primer trimestre 2026 el IFCF (Anexo 10).

5. AUDITORÍA, CONTROL Y SEGUIMIENTO

Los subsidios mantienen su naturaleza jurídica de recursos públicos federales para efectos de aplicación, ejecución, fiscalización, transparencia y rendición de cuentas, por lo tanto podrán ser revisados y auditados por la correspondiente que se determine, por el Órgano Interno de Control en la Secretaría de Educación Pública y/o auditores independientes contratados para dicho fin, en coordinación con los Órganos Locales de Control, por la SHCI que en el ámbito de sus respectivas atribuciones resulten competentes.

Como resultado de las acciones de auditoría que se lleven a cabo, la instancia de control que las realice mantendrá un seguimiento interno que permita emitir informes de las revisiones efectuadas, dando principal importancia de las anomalías detectadas hasta su total solventación.

6. EVALUACIÓN

6.1. Interna

La DGDC podrá instrumentar un procedimiento de evaluación interna con el fin de monitorear el desempeño del PFSEE construyendo, para tal efecto, indicadores relacionados con sus objetivos específicos, de acuerdo c procedimiento se operará considerando la disponibilidad de los recursos humanos y presupuestarios de las instancias que intervienen.

Asimismo, se deberán incorporar indicadores de desempeño específicos que permitan evaluar la incidencia de los programas presupuestarios, el abatimiento de las Brechas de género, la prevención de la violencia de discriminación basada en el sexo, el género, discapacidad, origen étnico, afroamericanas, afrodescendientes, o cualquier otra situación que coloque en desventaja a las mujeres.

6.2. Externa

La Dirección General de Análisis y Diagnóstico del Aprovechamiento Educativo de la SEP es la unidad administrativa ajena a la operación de los Programas que, en coordinación con la DGDC, instrumentarán lo establecido programas federales, de acuerdo con la Ley General de Desarrollo Social, el PEF, los Lineamientos Generales para la Evaluación de los Programas Federales de la Administración Pública Federal y el Programa Anual de Evalt incorporar la perspectiva de género.

Asimismo, es responsabilidad de la DGDC, cubrir el costo de las evaluaciones externas, continuar y, en su caso, concluir con lo establecido en los programas anuales de evaluación de años anteriores. En tal sentido y una vez PFSEE, éste habrá de dar atención y seguimiento a los aspectos susceptibles de mejora.

Las presentes RO fueron elaboradas bajo el enfoque de la MML, conforme a los criterios emitidos conjuntamente por el Consejo Nacional de Evaluación de la Política de Desarrollo Social (CONEVAL) y la SHCP mediante o VOZ.SE.123/19, respectivamente, de fecha 27 de junio de 2019.

6.3. Indicadores

Los indicadores del PFSEE a nivel de propósito, componente y actividades de la MIR, cuyo nivel de desagregación es nacional, serán reportados por la DGDC en el Módulo PBR del Portal Aplicativo de la SHCP (PBR PASH).

La MIR es pública y se encuentra disponible en las siguientes ligas:

Portal de la Secretaría de Hacienda y Crédito Público:

<https://www.transparenciapresupuestaria.gob.mx/es/PTP/programas#inicio>

La consulta puede realizarse de la siguiente manera:

En la pestaña Ramo, seleccionar "11-Educación Pública".

En la pestaña Modalidad, seleccionar "S-Sujetos a Reglas de Operación".

En la pestaña Clave, seleccionar "295".

Dar clic en el nombre del Programa Presupuestario "Fortalecimiento de los Servicios de Educación Especial (PFSEE)".

Posteriormente, aparecerá en la pantalla la "Ficha del Programa"; para acceder a la MIR, es necesario deslizar la pantalla a la sección "¿Cuáles son sus resultados?" y seleccionar la opción "Descarga los objetivos, indicadores".

Portal de la Dirección General de Planeación, Programación y Estadística Educativa, de la SEP:

<http://planeacion.sep.gob.mx/cortoplazo.aspx>

La consulta puede realizarse de la siguiente manera:

Seleccionar el año a consultar

Descargar la MIR del Programa Presupuestario "Fortalecimiento de los Servicios de Educación Especial (PFSEE)".

7. TRANSPARENCIA

7.1. Difusión

En la operación del PFSEE se deberán atender las disposiciones aplicables en materia de transparencia y protección de datos personales establecidas por la Ley General de Transparencia y Acceso a la Información Pública, Acceso a la Información Pública, así como la Ley General de Protección de Datos personales en Posesión de Sujetos Obligados, y la normatividad que de éstas derivan.

Para garantizar la transparencia en el ejercicio de los recursos públicos, se dará amplia difusión al PFSEE a nivel nacional, y se promoverán acciones similares por parte de las autoridades locales y municipales. La papelería, la publicidad y promoción del PFSEE, deberán incluir la siguiente leyenda: **"Este programa es público, ajeno a cualquier partido político. Queda prohibido el uso para fines distintos a los establecidos en el programa"**. Los recursos de este Programa deberá ser denunciado/a y sancionado/a de acuerdo con la ley aplicable y ante la autoridad competente.

Asimismo, se deberán difundir todas aquellas medidas que contribuyen a promover el acceso igualitario entre mujeres y hombres a los beneficios del PFSEE.

De acuerdo a lo establecido en el artículo 70, fracción XV de la Ley General de Transparencia y Acceso a la Información Pública, la DGDC tendrá la obligación de publicar y mantener actualizada la información relativa a los pro

7.2. Contraloría Social

La contraloría social es el mecanismo mediante el cual las personas beneficiarias verifican, de manera organizada, independiente, voluntaria y honorífica, el cumplimiento de las metas y la correcta aplicación de los recursos de programas federales de desarrollo social relacionados con los derechos humanos, en áreas como educación, la salud, la discriminación, de conformidad con los artículos 6, 69, 70 y 71 de la Ley General de Desarrollo Social; Reglamento.

Las dependencias y entidades de la Administración Pública Federal, y los entes que reciban, gestionen o utilicen, total o parcialmente, recursos públicos federales, observarán los Lineamientos y La Estrategia Marco vigentes los documentos normativos de la Estrategia de Contraloría Social (Esquema, Guía Operativa y Programa Anual de Trabajo de Contraloría Social) validados por dicha dependencia.

Los comités de contraloría social, para solicitar su registro, deberán presentar a la DGDC a través de las Instancias Ejecutoras, un escrito libre en el que se especifique, como mínimo, el nombre del programa, el eje representativo y domicilio legal, así como los mecanismos e instrumentos que se utilizarán para el ejercicio de sus funciones.

La DGDC, a través de las Instancias Ejecutoras deberán, de no haber impedimento alguno, expedir las constancias de registro de los comités en un plazo no mayor a 15 días hábiles contados a partir de la solicitud de regi comprobante de su constitución, y deberán registrarse en el Sistema Informático de Contraloría Social. Asimismo, brindarán a los comités información pública necesaria para llevar a cabo sus actividades, así como asesoría, cap mecanismos para presentar quejas y denuncias.

La SABG brindará orientación en la materia, a través del correo electrónico: contraloriasocial@funcionpublica.gob.mx

Adicionalmente, la DGDC promoverá e implementará mecanismos de participación ciudadana en la prevención y el combate a la corrupción impulsados por la SABG, por medio del uso de herramientas digitales, que faciliten ciudadanía en general, la posibilidad de incidir en dicha materia, de conformidad con la disposición vigésimo primera y trigésima de los *Lineamientos para la promoción, conformación, organización, funcionamiento y monitoreo de ciudadanía en las dependencias y entidades de la Administración Pública Federal*.

8. QUEJAS Y DENUNCIAS

La o el beneficiario y la ciudadanía en general, podrán presentar sus quejas o denuncias con respecto a la ejecución de las presentes RO de manera personal, escrita o por internet: por medio de los órganos internos de control central se hará ante el Órgano Interno de Control en la SEP, comunicarse a los teléfonos: 55 36 01 86 50 (en la Ciudad de México) extensiones 66232, 66224, 66227, 66229, 66242 y 66243, del interior de la República al 800 horario de 09:00 a 15:00 y de 16:00 a 18:00 horas, en días hábiles de lunes a viernes. Acudir de manera personal dentro del horario de atención de lunes a viernes de 09:00 a 14:30 horas, a las oficinas que ocupa este órgano l Universidad 1074, colonia Xoco, código postal 03330, Demarcación Territorial Benito Juárez, Ciudad de México, a través de un escrito entregado en la Oficialía de Partes Común, localizada en el referido domicilio de lunes a v enviar al correo electrónico quejas@nube.sep.gob.mx.

También en la página <http://www.oic.sep.gob.mx/portal3/quejas.php>; en TELSEP en la Ciudad de México y área metropolitana al 55 36 01 75 99, o en el interior de la República al 800 288 66 88 (lada sin costo). De igual forma, Contacto Ciudadano de la SABG, ubicado en Avenida Insurgentes Sur número 1735, planta baja módulo 3, colonia Guadalupe Inn, demarcación territorial Álvaro Obregón, código postal 01020, Ciudad de México; vía telefónica: en 11 28 700 y en la Ciudad de México en un horario de atención de 9:00 a 15:00 horas (tiempo del centro de México) en días hábiles y al teléfono al 55 20 00 20 00 y 55 20 00 30 00, extensión 2164. Las denuncias podrán realizarse Denuncias Ciudadanas (SIDEC) en la liga <https://sidec.funcionpublica.gob.mx/> las 24 horas del día, los 365 días del año; o mediante escrito presentado en la SABG, ubicada en Avenida Insurgentes Sur 1735, Colonia Guadalupe Territorial Álvaro Obregón, Ciudad de México.

En caso de requerir asesoría para la presentación de denuncias, podrán comunicarse a los teléfonos 55 2000 2000 y al número gratuito 800 112 87 00.

ANEXOS

Anexo 1 CARTA COMPROMISO

(Precisar Lugar), (precisar día) d

(Nombre)
Subsecretario/a de Educación Básica
Secretaría de Educación Pública de la
Administración Pública Federal
P r e s e n t e

De conformidad con las Reglas de Operación del Programa Fortalecimiento de los Servicios de Educación Especial (Clave S295) para el ejercicio fiscal 2025, publicadas en el Diario Oficial de la Federación, me permito informar del Estado o Autoridad Educativa Federal en la Ciudad de México) expresa su voluntad, interés y compromiso de participar en su gestión y ejecución de dicho Programa.

Asimismo, el Gobierno del Estado de (precisar nombre), por conducto de (Precisar denominación de su respectiva Autoridad Educativa Local o Autoridad Educativa Federal en la Ciudad de México), se compromete a suscribir la Operación del Programa Fortalecimiento de los Servicios de Educación Especial o los Lineamientos Internos de Coordinación para la Operación del Programa Fortalecimiento de los Servicios de Educación Especial correspondientes sujetándose a los términos y condiciones establecidos en las referidas Reglas de Operación.

A t e n t a m e n t e

[La persona Titular de la Autoridad Educativa Local]

C.c.p. Nombre de la persona Titular de la Dirección General de Desarrollo Curricular. Presente

Anexo 2 Convenio para la Operación del Programa Fortalecimiento de los Servicios de Educación Especial.

CONVENIO PARA LA OPERACIÓN DEL PROGRAMA FORTALECIMIENTO DE LOS SERVICIOS DE EDUCACIÓN ESPECIAL PARA EL EJERCICIO FISCAL 2025, EN LO SUCESIVO EL "PROGRAMA", QUE CELA GOBIERNO FEDERAL POR CONDUCTO DE LA SECRETARÍA DE EDUCACIÓN PÚBLICA, EN LO SUCESIVO "LA SEP", REPRESENTADA POR (nombre y apellidos), SUBSECRETARIO/A DE EDUCACIÓN BÁSICA, ASISTIDO/A POR EL/DIRECTOR/A GENERAL DE DESARROLLO CURRICULAR; Y POR LA OTRA PARTE, EL GOBIERNO DEL ESTADO LIBRE Y SOBERANO DE (nombre completo del Estado), EN LO SUCESIVO "ESTADO", REPRESENTADO POR SU GOBERNADOR/A CONSTITUCIONAL (nombre y apellidos) (o quien acredite facultades para suscribir el Convenio) (nombre y apellidos), ASISTIDO/A POR EL/LA SECRETARIO/A DE GOBIERNO (o el Secretario/a de Gobierno o equivalente); POR EL/LA SECRETARIO/A DE FINANZAS (o equivalente), (nombre y apellidos del/de la Secretario/a de Finanzas o equivalente); POR EL/LA SECRETARIO/A DE EDUCACIÓN BÁSICA (o equivalente); Y POR EL/LA SUBSECRETARIO/A DE EDUCACIÓN BÁSICA (o equivalente), (nombre y apellidos del/de la Subsecretario/a de Educación Básica o equivalente), A QUIEN DENOMINARÁ "LAS PARTES", DE CONFORMIDAD CON LOS ANTECEDENTES, DECLARACIONES Y CLÁUSULAS SIGUIENTES:

ANTECEDENTES

I.- El artículo 3º. de la Constitución Política de los Estados Unidos Mexicanos, establece que: toda persona tiene derecho a la educación, ésta se basará en el respeto irrestricto de la dignidad de las personas, con un enfoque igualitario sustantiva, en donde corresponde al Estado la rectoría de la educación, la impartida por éste, además de obligatoria, será universal, inclusiva, pública, gratuita y laica.

II.- El presente Convenio para la Operación del "PROGRAMA" sujeto a Reglas de Operación a cargo de la Subsecretaría de Educación Básica, tiene como propósito impulsar el desarrollo educativo en los Estados conjuntamente contribuir a que las y los estudiantes con discapacidad y/o con aptitudes sobresalientes reciban una atención educativa, equitativa e inclusiva, acorde a sus necesidades, mediante el fortalecimiento de los servicios de educación

III.- El Gobierno Federal, con objeto de impulsar políticas educativas en las que se promueva la corresponsabilidad entre los Gobiernos de los Estados, las comunidades escolares y el propio Gobierno Federal, ha puesto en marcha a contribuir a que las y los estudiantes con discapacidad y/o con aptitudes sobresalientes reciban una atención educativa, equitativa e inclusiva, acorde a sus necesidades, mediante el fortalecimiento de los servicios de educación a través de la realización de acciones académicas para la certificación, formación y actualización de agentes educativos; con acciones de atención complementaria para las y los estudiantes con discapacidad y/o aptitud equipamiento específico de los servicios de educación especial.

IV.- De conformidad con lo establecido por el artículo (precisar) del Presupuesto de Egresos de la Federación para el Ejercicio Fiscal 2025 y con el objeto de asegurar la aplicación eficiente, eficaz, oportuna, equitativa y transparente del "PROGRAMA" se encuentra sujeto a Reglas de Operación, en lo sucesivo las "Reglas de Operación", publicadas en el Diario Oficial de la Federación el (día) de (mes) de 202_.

DECLARACIONES

I.- De "LA SEP":

1.1.- Que de conformidad con los artículos 2o., fracción I, 26 y 38 de la Ley Orgánica de la Administración Pública Federal, es una dependencia de la Administración Pública Centralizada que tiene a su cargo la función concurrencia de las entidades federativas y los municipios.

1.2.- Que (nombre y apellidos), Subsecretario/a de Educación Básica, suscribe el presente Convenio, de conformidad con lo dispuesto en el artículo 8, fracción IX del Reglamento Interior de la Secretaría de Educación Pública de la Federación el día 15 de septiembre de 2020.

1.3.- Que (nombre y apellidos), Director/a General de Desarrollo Curricular, asiste a la/el Subsecretario/a de Educación Básica, en la suscripción del presente Convenio de conformidad con lo dispuesto en el artículo 22 del RISEF

1.4.- Que cuenta con los recursos financieros necesarios para la celebración de este Convenio en el presupuesto autorizado a la Subsecretaría de Educación Básica en el ejercicio fiscal de 2025.

1.5.- Que para los efectos del presente Convenio señala como su domicilio el ubicado en la Calle (nombre de la calle y número), Colonia (nombre de la Colonia), C.P. (número del Código Postal), en la Demarcación Territorial, en la Ciudad de México.

II.- De "EL GOBIERNO DEL ESTADO":

II.1.- Que el Estado de (nombre del Estado), es una entidad libre y soberana que forma parte integrante de la Federación, de conformidad con lo establecido en los artículos 40 y 43 de la Constitución Política de los Estados (artículo) de la Constitución Política del Estado de (nombre del Estado).

II.2.- Que (nombre y apellidos), Gobernador/a Constitucional del Estado de (nombre del Estado), se encuentra facultado/a y comparece a la celebración del presente Convenio, de conformidad con lo establecido por el art Constitución Política del Estado de (nombre del Estado), y los artículos (número de los artículos) de la (nombre de la Ley Orgánica de la Administración Pública del Estado o equivalente) del Estado de (nombre del Estado).

II.3.- Que las personas titulares de las (nombres de la Secretaría de Gobierno o equivalente, Secretaría de Finanzas o equivalente, Secretaría de Educación o equivalente y del Subsecretario/a de Educación Básica o equivalente) del presente Convenio, de conformidad con lo dispuesto en los artículos (número de los artículos) de la Constitución Política del Estado de (nombre del Estado) y (número de los artículos) de la (nombre de la Ley Orgánica de la Administración Pública del Estado o equivalente), respectivamente.

II.4.- Que es su interés suscribir y dar cumplimiento al objeto de este Convenio, con el fin de continuar participando en el desarrollo y operación del "PROGRAMA", ajustándose a lo establecido por sus "Reglas de Operación".

II.5.- Que cuenta con los recursos humanos, materiales y financieros para dar cumplimiento en el ejercicio fiscal 2025, a los compromisos que adquiere mediante el presente Convenio.

- II.6.- Que le resulta de alta prioridad continuar teniendo una participación activa en el desarrollo del "PROGRAMA", ya que promueve el mejoramiento de la calidad educativa en los planteles de educación básica en la entidad.
- II.7.- Que aprovechando la experiencia adquirida en el desarrollo del "PROGRAMA", tiene interés en colaborar con "LA SEP", para que, dentro de un marco de coordinación se optimice la operación y desarrollo del mismo.
- II.8.- Que para los efectos del presente Convenio señala como su domicilio el ubicado en la Calle (nombre de la calle y número), Colonia (nombre de la Colonia), C.P. (número del Código Postal), en la Ciudad o Municipio de (nó Estado de (nombre del Estado)).

En cumplimiento a sus atribuciones y con el objeto de llevar a cabo la operación y desarrollo del "PROGRAMA", de conformidad con lo establecido en las "Reglas de Operación", "LAS PARTES" suscriben este Convenio de c

CLÁUSULAS

PRIMERA.- Objeto: Es objeto de este Convenio, establecer las bases de coordinación entre "LA SEP" y "EL GOBIERNO DEL ESTADO", con el fin de que en el ámbito de sus respectivas competencias y atribuciones u recursos para llevar a cabo la operación del "PROGRAMA" en el Estado de (nombre del Estado), de conformidad con las "Reglas de Operación" y con la finalidad de realizar las acciones que permitan el cumplimiento de los ot documentado.

SEGUNDA.- Coordinación: "LAS PARTES" acuerdan coordinarse para operar en el ámbito de sus respectivas competencias, los recursos humanos, financieros y materiales asignados para la operación del "PROGRAMA", este Convenio y en sus correspondientes "Reglas de Operación", comprometiéndose a lo siguiente:

A).- Promover la obtención de apoyos económicos en efectivo y/o en especie, entre los sectores social, público y privado, con objeto de fortalecer el financiamiento del "PROGRAMA", que permita optimizar el cumplimiento canalizando los recursos que se obtengan a través de esquemas que "EL GOBIERNO DEL ESTADO" tenga establecidos;

B).- Elaborar el Plan Anual de Trabajo, o su equivalente, que deberá apegarse al "PROGRAMA", el cual deberá considerar las acciones al cierre del ciclo escolar vigente y del ciclo escolar siguiente;

C).- Unir esfuerzos para que, derivado de la experiencia adquirida en la operación del "PROGRAMA", se inicie un proceso de mejora de las "Reglas de Operación"; y

D).- Designar, dentro de la unidad responsable de educación básica de "EL GOBIERNO DEL ESTADO" a la persona o personas que fungirán como responsables de la operación del "PROGRAMA", buscando en ello la ir cuando así se considere conveniente.

TERCERA.- Reglas de Operación: Con objeto de optimizar el desarrollo del "PROGRAMA" y estandarizar su forma de operación, atendiendo a la naturaleza específica de éste, con base en la experiencia adquirida durante se comprometen a colaborar para lograr que los criterios de elaboración de las "Reglas de Operación" se uniformen, con el fin de actualizarlas en sus especificaciones particulares o aspectos administrativos y financieros, ; Presupuesto de Egresos de la Federación del ejercicio fiscal correspondiente, sin menoscabo de llevar a cabo aquellos ajustes necesarios para la optimización de la operación del "PROGRAMA".

Para lograr tal objetivo, "LAS PARTES" se comprometen a:

A).- Sujetarse a los lineamientos, políticas y disposiciones generales y específicas que en materia de elaboración de las "Reglas de Operación" determine la SABG, con el objeto de alcanzar los niveles esperados d transparencia del "PROGRAMA";

B).- Analizar conjuntamente las "Reglas de Operación", a fin de determinar en cada caso, aquellas normas particulares que habrán de ser de aplicación continua y que en el futuro no requieran tener ajustes de importancia;

C).- Determinar aquellas normas concretas, que por su propia naturaleza sea necesario ajustar, para darle al "PROGRAMA" la viabilidad necesaria en materia administrativa y financiera; y

D).- Procurar que el "PROGRAMA" comience a operar al inicio del ejercicio fiscal correspondiente.

CUARTA.- Aportación de "LA SEP": "LA SEP" con base en su disponibilidad presupuestaria en el ejercicio fiscal 2025, otorgará a "EL GOBIERNO DEL ESTADO" hasta la cantidad de \$(cantidad con número) (cantidad para que la destine y ejerza exclusivamente en la operación del "PROGRAMA", de conformidad con la tabla de distribución indicada en el Anexo Único de este Convenio.

Dicha cantidad será ministrada como subsidio por "LA SEP" a "EL GOBIERNO DEL ESTADO", con base en su disponibilidad presupuestaria, calendario de ministraciones y lo dispuesto para tales efectos en el Presupuesto d el Ejercicio Fiscal 2025, de acuerdo con los criterios y requisitos de distribución que establezcan las "Reglas de Operación" del "PROGRAMA".

En caso de que "LA SEP" otorgue a "EL GOBIERNO DEL ESTADO" recursos adicionales para el "PROGRAMA" conforme lo establezcan las "Reglas de Operación", dichas aportaciones se formalizarán mediante modificadorio al presente Convenio, en el cual "EL GOBIERNO DEL ESTADO" se obligue a destinar y ejercer dichos recursos exclusivamente para la operación del "PROGRAMA", de conformidad con lo establecido en las ' presente Convenio.

En los casos en que se presente reducción presupuestal será notificado por escrito a "EL GOBIERNO DEL ESTADO" por conducto de la persona titular del área responsable del seguimiento del "PROGRAMA".

QUINTA.- Comprobante de ministración: Por cada entrega de recursos que realice "LA SEP" a "EL GOBIERNO DEL ESTADO", éste se compromete a entregar previamente el Comprobante Fiscal Digital por Internet términos que acorde con la normatividad aplicable en cada caso le indique "LA SEP", por conducto de la persona titular del área responsable del seguimiento del "PROGRAMA" señalada en la cláusula NOVENA de este Convenio

SEXTA.- Destino: "EL GOBIERNO DEL ESTADO" se obliga a destinar los recursos que reciba de "LA SEP" exclusivamente al cumplimiento de los compromisos que derivan a su cargo de las "Reglas de Operación" del todo tiempo lo establecido en las mismas, por lo que, en ningún caso dichos recursos podrán ser destinados a otro fin, que no sea la consecución del objetivo del "PROGRAMA".

SÉPTIMA.- Compromisos adicionales a cargo de "EL GOBIERNO DEL ESTADO": Toda vez que los recursos que se le ministrarán como subsidio por "LA SEP" a "EL GOBIERNO DEL ESTADO", acorde con los términos origen federal, su administración será responsabilidad de "EL GOBIERNO DEL ESTADO" en los términos de las "Reglas de Operación", obligándose éste a:

A).- Abrir para el ejercicio fiscal 2025, en una institución bancaria legalmente autorizada una cuenta bancaria productiva específica y exclusiva para la inversión y administración de los recursos que reciba de "LA SEP" para el Tesorería, o su equivalente, de "EL GOBIERNO DEL ESTADO"

B).- Solicitar a su Secretaría de Finanzas (o equivalente), la disposición de los recursos para la operación del "PROGRAMA" referidos en el inciso A), que deberá ser efectuada en un plazo máximo de 5 (cinco) días hábiles notificación, por parte del área responsable del seguimiento del "PROGRAMA", de la ministración de los recursos por parte de "LA SEP";

C).- Destinar los recursos financieros que le otorgue "LA SEP" y, en su caso, los propios que aporte en los términos de este Convenio, exclusivamente para la operación del "PROGRAMA" de conformidad con sus "Reglas de

D).- Elaborar los informes previstos para el "PROGRAMA" en sus "Reglas de Operación", así como los que al efecto le solicite "LA SEP";

E).- Proporcionar y cubrir los costos del personal directivo y administrativo que requiera para la operación del "PROGRAMA";

F).- Establecer una contabilidad independiente para el "PROGRAMA", a fin de registrar presupuestal y contablemente los apoyos financieros otorgados, incluidos los que se entreguen en especie;

G).- Recibir, resguardar y administrar los recursos que con motivo de este Convenio reciba de "LA SEP", de acuerdo con los procedimientos que determine la normatividad aplicable;

H).- Promover la difusión del "PROGRAMA" y otorgar las facilidades necesarias para el desarrollo de sus actividades;

I).- Notificar a la Dirección General designada como responsables del "PROGRAMA" indicada en la cláusula NOVENA, en su caso, el replanteamiento de las partidas presupuestarias de los recursos que requiera el equipo "PROGRAMA", así como las subsecuentes aportaciones que, en su caso, se efectúen;

J).- Destinar los recursos financieros que reciba de "LA SEP" y los productos que generen, exclusivamente para el desarrollo del "PROGRAMA", de conformidad con las "Reglas de Operación", lo establecido en este Conven

Realizado lo anterior y de persistir remanentes de recursos (ahorros presupuestarios), se requerirá de la autorización de "LA SEP", a través de las Dirección General designada como responsable del "PROGRAMA" indicad ejercer dichos remanentes de recursos (ahorros presupuestarios) en cualquier otro concepto relacionado con el "PROGRAMA" no previsto en este Convenio, siempre y cuando, dicha autorización no tenga como fin evitar el r ejercicio fiscal;

K).- Remitir en forma trimestral a "LA SEP", por conducto de la persona titular de la Dirección General de Desarrollo Curricular, área responsable del seguimiento del "PROGRAMA" señalada en la cláusula NOVENA, los info ejercicio de los recursos financieros y productos que generen asignados para el "PROGRAMA", con el fin de verificar su correcta aplicación. La documentación original comprobatoria del gasto deberá estar identificada con el no del recurso y ejercicio fiscal correspondiente utilizando para ello un sello o la leyenda "Operado con el PROGRAMA FORTALECIMIENTO DE LOS SERVICIOS DE EDUCACIÓN ESPECIAL en el ejercicio fiscal 2025", misma que nombre de la Autoridad Educativa Local responsable) de "EL GOBIERNO DEL ESTADO", debiendo ésta remitir copia de dicha documentación a su órgano interno de control, y en su caso, a las áreas responsables de "LA SEI

Asimismo, remitir trimestralmente a través del Sistema de Recursos Federales Transferidos (<https://www.mstwls.hacienda.gob.mx>) establecido para tal fin por la Secretaría de Hacienda y Crédito Público, el informe sobre el des aplicación de los recursos otorgados por "LA SEP" por el presente Convenio, de conformidad con las disposiciones aplicables.

L).- Reintegrar a la Tesorería de la Federación, los recursos financieros asignados al "PROGRAMA", así como, los productos que este haya generado, que no se destinen a los fines autorizados y aquellos que al cierre del (devengado o que no se encuentren vinculados formalmente a compromisos y obligaciones de pago, de conformidad con lo establecido en las "Reglas de Operación" y demás disposiciones administrativas, jurídicas y presupuesta

Para el caso de no reintegrar los recursos previamente señalados en el plazo establecido en las "Reglas de Operación" y demás disposiciones administrativas, jurídicas y presupuestarias aplicables, "EL GOBIERNO D sanciones y pago de una pena por atraso en el reintegro, resultado de multiplicar el importe no reintegrado oportunamente por el número de días naturales de retraso y la tasa que se establezca en la Ley de Ingresos de la Federaci

M).- Coordinarse con la persona Titular de la Dirección General de Desarrollo Curricular de "LA SEP", designada como responsable del "PROGRAMA", para realizar visitas de seguimiento para verificar el avance en el cumj aportar comentarios y experiencias que fortalezcan la administración y ejecución del "PROGRAMA";

N).- Brindar las facilidades necesarias para que las diferentes instancias revisoras federales y estatales lleven a cabo la fiscalización de la adecuada aplicación y ejercicio de los recursos públicos materia de este Convenio; y

O).- Atender las solicitudes de información y/o documentación relacionada con la operación del "PROGRAMA" que en cualquier momento realice el Área Responsable del seguimiento del "PROGRAMA", con independencia fiscalizadores en el ámbito de sus atribuciones; y

P).- Las demás obligaciones a su cargo establecidas en las "Reglas de Operación".

OCTAVA.- Compromisos Adicionales a cargo de "LA SEP": "LA SEP" a fin de apoyar la operación del "PROGRAMA", se compromete a:

A).- Brindar asesoría a "EL GOBIERNO DEL ESTADO" respecto de los alcances del "PROGRAMA" y de sus "Reglas de Operación";

B).- Dar seguimiento, promover y evaluar el desarrollo de las actividades de formación, ejecución y difusión del "PROGRAMA";

C).- Realizar las aportaciones de recursos financieros previamente acordados con "EL GOBIERNO DEL ESTADO", de conformidad con lo pactado en la cláusula CUARTA de este Convenio;

D).- Coordinar esfuerzos conjuntamente con "EL GOBIERNO DEL ESTADO" para lograr la participación de otras instituciones públicas y organizaciones privadas y sociales, con base en las necesidades del "PROGRAMA";

E).- Realizar las acciones necesarias para la motivación, incorporación, establecimiento y seguimiento del "PROGRAMA" en el sistema educativo de "EL GOBIERNO DEL ESTADO";

F).- Dar vista a las autoridades competentes en caso de detectar omisiones y/o inconsistencias en la información y documentación que remita "EL GOBIERNO DEL ESTADO"; y

G).- Las demás obligaciones a su cargo establecidas en las "Reglas de Operación".

NOVENA.- Responsable del seguimiento del "PROGRAMA": Para la coordinación de las acciones acordadas en este Convenio, "LA SEP" designa a la persona Titular de la Dirección General de Desarrollo Curricular, quien competencias será responsable del seguimiento, evaluación y cumplimiento del "PROGRAMA".

Por su parte, "EL GOBIERNO DEL ESTADO" será responsable de llevar a cabo las acciones necesarias para el correcto desarrollo y operación del "PROGRAMA", a través de los/as servidores/as públicos/as que al efect (precisar nombre de la Autoridad Educativa Local responsable), cuyos nombres y cargos hará por escrito del conocimiento de "LA SEP" dentro de los 10 (diez) días siguientes a la fecha de firma de este Convenio, compro estatal que estará a cargo de su desarrollo, el cual deberá cumplir con las características técnicas exigidas por el "PROGRAMA", buscando siempre optimizar en lo posible los recursos públicos federales que se asignen.

DÉCIMA.- Titularidad de los Derechos Patrimoniales de Autor: "LAS PARTES" acuerdan que la titularidad de los derechos patrimoniales de autor o cualesquiera otros derechos que se originen con motivo del presente Con podrán ser usados únicamente en beneficio de la educación a su cargo.

DÉCIMA PRIMERA.- Suspensión de subsidios: El subsidio materia de este Convenio, podrá ser suspendido por "LA SEP", en el caso de que "EL GOBIERNO DEL ESTADO": a).- Destine los recursos que reciba a un f Convenio y/o su Anexo Único; b).- El retraso mayor a un mes contado a partir de la fecha prevista para la entrega de los informes a que se refiere el inciso K) de la cláusula SÉPTIMA; c).- El retraso mayor de dos semanas información que le solicite "LA SEP"; y d).- Cuando opere unilateralmente el "PROGRAMA" o incumpla con sus obligaciones establecidas en este Convenio, o en las "Reglas de Operación".

DÉCIMA SEGUNDA.- Relación Laboral: "LAS PARTES" acuerdan expresamente que el personal designado por cada una de ellas para la organización, ejecución, supervisión y cualesquiera otras actividades que se lleve a cabo, continuará en forma absoluta bajo la dirección y dependencia de la parte que lo designó, sin que se entienda en forma alguna, que en la realización de los trabajos desarrollados se pudiesen generar, o haber generado, naturalezas, con respecto a la otra parte.

Por lo anterior, "LAS PARTES" asumen plenamente la responsabilidad laboral del personal designado por cada una de ellas para la realización de las actividades materia de este Convenio y del "PROGRAMA", por lo que se sustituye, subrogación ni solidaridad patronal entre "LAS PARTES" o con el personal adscrito a la otra.

DÉCIMA TERCERA.- Transparencia: "LAS PARTES" acuerdan que para fomentar la transparencia del "PROGRAMA", en la papelería y documentación oficial, así como en la publicidad y promoción del mismo, deberá incluirse, según el caso, la siguiente leyenda:

"Este programa es público, ajeno a cualquier partido político. Queda prohibido el uso para fines distintos a los establecidos en el programa"

DÉCIMA CUARTA.- Contraloría Social: "LAS PARTES" reconocen a la Contraloría Social como el mecanismo mediante el cual las personas beneficiarias verifican, de manera organizada, independiente, voluntaria y honorífica, la correcta aplicación de los recursos públicos federales asignados a los programas federales de desarrollo social relacionados con los derechos humanos, en áreas como educación, la salud, la discriminación, de conformidad con la Ley General de Desarrollo Social; así como 67, 68, 69 y 70 de su Reglamento.

Las dependencias y entidades de la Administración Pública Federal, y los entes que reciban, gestionen o utilicen, total o parcialmente, recursos públicos federales, observarán los Lineamientos y La Estrategia Marco vigentes de los documentos normativos de la Estrategia de Contraloría Social (Esquema, Guía Operativa y Programa Anual de Trabajo de Contraloría Social) validados por dicha dependencia.

Los comités de contraloría social, para solicitar su registro, deberán presentar a la Dirección General de Desarrollo Curricular (DGDC) a través de las Instancias Ejecutoras, un escrito libre en el que se especifique, como mínimo, el ejercicio fiscal correspondiente, su representación y domicilio legal, así como los mecanismos e instrumentos que se utilizarán para el ejercicio de sus funciones.

La DGDC, a través de las Instancias Ejecutoras deberán, de no haber impedimento alguno, expedir las constancias de registro de los comités en un plazo no mayor a 15 días hábiles contados a partir de la solicitud de registro comprobante de su constitución, y deberán registrarse en el Sistema Informático de Contraloría Social. Asimismo, brindarán a los comités información pública necesaria para llevar a cabo sus actividades, así como asesoría, capacitación y mecanismos para presentar quejas y denuncias.

Adicionalmente, la DGDC promoverá e implementará mecanismos de participación ciudadana en la prevención y el combate a la corrupción impulsados por la SABG, por medio del uso de herramientas digitales, que faciliten la participación ciudadana en general, la posibilidad de incidir en dicha materia, de conformidad con la disposición vigésimo primera y trigésima de los Lineamientos para la promoción, conformación, organización, funcionamiento y monitoreo de la ciudadanía en las dependencias y entidades de la Administración Pública Federal.

Los gastos generados en la promoción y operación de la Contraloría Social del "PROGRAMA" se obtendrán de los Gastos de Operación Local determinados en las "Reglas de Operación", en caso de que los mismos sean insumos necesarios de conformidad a lo pactado en el presente Convenio y a la disponibilidad presupuestaria.

DÉCIMA QUINTA.- Mantenimiento de puestos Docentes y Directivos: "EL GOBIERNO DEL ESTADO" procurará mantener estables los puestos del personal docente y directivo en las escuelas donde se desarrolle el "PROGRAMA", con la finalidad de operar con mayor éxito el mismo y, en su caso, reasignará al personal que garantice su continuidad cumpliendo con el perfil requerido.

DÉCIMA SEXTA.- Modificación: Convienen "LAS PARTES" que los términos y condiciones establecidos en el presente Convenio, podrán ser modificados o adicionados en cualquier momento durante su vigencia, mediante el consentimiento de ambas partes, que formará parte integrante del mismo, obligándose a cumplir tales modificaciones o adiciones a partir de la fecha de su firma, en el entendido que éstas tendrán la finalidad de perfeccionar o coadyuvar en el cumplimiento de las acciones que se hayan iniciado en el marco de este Convenio se desarrollen hasta su total conclusión.

Asimismo, podrá ser concluido con antelación, previa notificación que por escrito realice cualquiera de "LAS PARTES" con 30 (treinta) días naturales de anticipación a la otra parte; pero en tal supuesto "LAS PARTES" tomará las acciones que se hayan iniciado en el marco de este Convenio se desarrollen hasta su total conclusión.

DÉCIMA SÉPTIMA.- Vigencia: El presente Convenio surtirá sus efectos a partir de la fecha de su firma y su vigencia será hasta el 31 de diciembre de 2025; en el entendido que las acciones pendientes de concretarse a la fecha de suscripción del presente documento y de las "Reglas de Operación".

DÉCIMA OCTAVA.- Interpretación y Cumplimiento: "LAS PARTES" acuerdan que los asuntos que no estén expresamente previstos en este Convenio, así como, las dudas que pudieran surgir con motivo de su interpretación, se resolverán de común acuerdo y por escrito entre las mismas, acorde con el propósito del "PROGRAMA" y en el marco de lo dispuesto en sus "Reglas de Operación" y demás normativa aplicable, manifestando que cualquier adición o modificación será de común acuerdo y por escrito.

DÉCIMA NOVENA.- Jurisdicción y Competencia: Para la interpretación y el cumplimiento de este Convenio, "LAS PARTES" expresamente se someten a la jurisdicción y competencia de los Tribunales Federales renunciando al fuero que en razón de su domicilio presente o futuro pudiera corresponderles.

Leído que fue el presente Convenio por "LAS PARTES" y enteradas de su contenido y alcance legal, lo firman de conformidad al calce en cada una de sus fojas en cuatro tantos en la Ciudad de México, el (día) de (mes) de 20

Por: "LA SEP"

Por: "EL GOBIERNO DEL ESTADO"

(nombre y apellidos) Subsecretario/a de Educación Básica

(nombre y apellidos) Gobernador

(nombre y apellidos) Director/a General de Desarrollo Curricular

(nombre y apellidos) Secretario/a de Gobierno o equivalente

(nombre y apellidos) Secretario/a de Finanzas o equivalente

(nombre y apellidos) Secretario/a de Educación o equivalente

(nombre y apellidos) Subsecretario/a de Educación Básica o equivalente

ÚLTIMA HOJA DEL CONVENIO PARA LA OPERACIÓN DEL PROGRAMA FORTALECIMIENTO DE LOS SERVICIOS DE EDUCACIÓN ESPECIAL PARA EL EJERCICIO FISCAL 2025, QUE CELEBRAN EL GOBIERNO FEDERAL POR CONDUCTO DE LA SECRETARÍA DE EDUCACIÓN PÚBLICA Y EL GOBIERNO DEL ESTADO LIBRE Y SOBERANO DE (NOMBRE DEL ESTADO), CON FECHA (DÍA) DE (MES) DE 2025 (CONSTA DE ANEXO ÚNICO).

ANEXO ÚNICO, QUE FORMA PARTE INTEGRANTE DEL CONVENIO PARA LA OPERACIÓN DEL PROGRAMA FORTALECIMIENTO DE LOS SERVICIOS DE EDUCACIÓN ESPECIAL PARA EL EJERCICIO FISCAL 2025, QUE CELEBRAN EL GOBIERNO FEDERAL POR CONDUCTO DE LA SECRETARÍA DE EDUCACIÓN PÚBLICA Y EL GOBIERNO DEL ESTADO LIBRE Y SOBERANO DE (NOMBRE DEL ESTADO), CON FECHA (DÍA) DE (MES) DE 2025.

TABLA DE DISTRIBUCIÓN

Número de Ministraciones	Monto	Calendario
(precisar el número de ministraciones a realizar)	\$(precisar con número el monto a ministrar) (precisar con letra el monto a ministrar)	(precisar la fecha de la ministración)
\$(precisar con número el monto a ministrar) (precisar con letra el monto a ministrar)		

De acuerdo con la disponibilidad Presupuestaria anunciada por la Dirección General de Presupuesto y Recursos Financieros al PROGRAMA.

Leído que fue el presente Anexo Único por "LAS PARTES" y enteradas de su contenido y alcance legal, lo firman de conformidad al calce en cada una de sus fojas en cuatro tantos en la Ciudad de México, el (día) de (mes) de 20

Por: "LA SEP"

Por: "EL GOBIERNO DEL ESTADO"

(nombre y apellidos) Subsecretario/a de Educación Básica

(nombre y apellidos) Gobernador

(nombre y apellidos) Director/a General de Desarrollo Curricular

(nombre y apellidos) Secretario/a de Gobierno o equivalente

(nombre y apellidos) Secretario/a de Finanzas o equivalente

(nombre y apellidos) Secretario/a de Educación o equivalente

(nombre y apellidos) Subsecretario/a de Educación Básica o equivalente

ÚLTIMA HOJA DEL ANEXO ÚNICO, QUE FORMA PARTE INTEGRANTE DEL CONVENIO PARA LA OPERACIÓN DEL PROGRAMA FORTALECIMIENTO DE LOS SERVICIOS DE EDUCACIÓN ESPECIAL PARA EL EJERCICIO FISCAL 2025, QUE CELEBRAN EL GOBIERNO FEDERAL POR CONDUCTO DE LA SECRETARÍA DE EDUCACIÓN PÚBLICA Y EL GOBIERNO DEL ESTADO LIBRE Y SOBERANO DE (NOMBRE DEL ESTADO), CON FECHA (DÍA) DE (MES) DE 2025.

Anexo 2a Lineamientos Internos de Coordinación para la Operación del Programa Fortalecimiento de los Servicios de Educación Especial

LINEAMIENTOS INTERNOS DE COORDINACIÓN PARA LA OPERACIÓN DEL PROGRAMA FORTALECIMIENTO DE LOS SERVICIOS DE EDUCACIÓN ESPECIAL PARA EL EJERCICIO FISCAL 2025, EN LO SUCEDE ESTABLECEN, POR UNA PARTE, LA SUBSECRETARÍA DE EDUCACIÓN BÁSICA, EN LO SUCEDE "LA SEP", REPRESENTADA POR SU TITULAR (nombre y apellidos), ASISTIDO/A POR (nombre y apellidos) DESARROLLO CURRICULAR, Y POR LA OTRA PARTE, LA AUTORIDAD EDUCATIVA FEDERAL EN LA CIUDAD DE MÉXICO, EN LO SUCEDE "LA AEFCEM", REPRESENTADA POR SU TITULAR, (nombre y apellidos) TITULAR DE (precisar denominación del cargo del/de la funcionario/a que asista), DE CONFORMIDAD CON LOS ANTECEDENTES, DECLARACIONES Y LINEAMIENTOS SIGUIENTES:

ANTECEDENTES

I.- El artículo 3º, de la Constitución Política de los Estados Unidos Mexicanos, establece que toda persona tiene derecho a la educación, ésta se basará en el respeto irrestricto de la dignidad de las personas, con un enfoque de igualdad sustantiva, en donde corresponde al Estado la rectoría de la educación, y la impartida por éste, además de obligatoria, será universal, inclusiva, pública, gratuita y laica.

II.- El presente instrumento para la operación del "PROGRAMA" sujeto a Reglas de Operación a cargo de "LA SEB", tiene como propósito el de contribuir a que las y los estudiantes con discapacidad y/o con aptitudes sob educativa, equitativa e inclusiva, acorde a sus necesidades, mediante el fortalecimiento de los servicios de educación especial en educación básica de la Ciudad de México.

III.- El Gobierno Federal, con objeto de impulsar políticas educativas en las que se promueva la corresponsabilidad entre los Gobiernos de las Entidades Federativas, las comunidades escolares y el propio Gobierno F "PROGRAMA" tendiente a contribuir a que las y los estudiantes con discapacidad y/o con aptitudes sobresalientes reciban una atención educativa, equitativa e inclusiva, acorde a sus necesidades, mediante el fortalecimiento especial en educación básica, a través de la realización de acciones académicas para la concientización, formación y actualización de agentes educativos; con acciones de atención complementaria para las y los estudiantes sobresalientes; y a través del equipamiento específico de los servicios de educación especial.

IV.- De conformidad con lo establecido por el artículo (precisar) del Presupuesto de Egresos de la Federación para el Ejercicio Fiscal 2025 y con objeto de asegurar la aplicación eficiente, eficaz, oportuna, equitativa y transparente "PROGRAMA" se encuentra sujeto a Reglas de Operación, en lo sucesivo las "Reglas de Operación", publicadas en el Diario Oficial de la Federación el (día) de (mes) de 20__.

DECLARACIONES

I.- De "LA SEB":

I.1.- Que es una unidad administrativa de la Secretaría de Educación Pública, de conformidad con lo dispuesto por los artículos 2, apartado A, fracción III y 8 del Reglamento Interior de la Secretaría de Educación Pública (RISE) de la Federación el día 15 de septiembre de 2020, a la que le corresponde, entre otras atribuciones: planear, programar, organizar, dirigir y evaluar las actividades de las unidades administrativas adscritas a la misma, y proponer lineamientos y normas para el mejor funcionamiento de los órganos desconcentrados de la dependencia.

I.2.- Que (nombre y apellidos), Titular de la Autoridad Educativa Federal en la Ciudad de México, suscribe el presente Instrumento, de conformidad con lo dispuesto en el artículo 8, fracción IX del RISEP.

I.3.- Que (nombre y apellidos), Director/a General de Desarrollo Curricular, participa en la suscripción del presente instrumento, de conformidad con lo dispuesto en el artículo 22 del RISEP.

I.4.- Que cuenta con los recursos financieros suficientes y con la autorización para su erogación, para llevar a cabo la celebración del presente instrumento con cargo a los subsidios asignados a "EL PROGRAMA" en e Federación para el ejercicio fiscal 2025.

I.5.- Que para los efectos del presente instrumento señala como su domicilio el ubicado en la Calle (nombre de la calle y número), Colonia (nombre de la Colonia), C.P. (número del Código Postal), en la Demarcación Territorial, en la Ciudad de México.

II.- De "LA AEFCM":

II.1.- Que de conformidad con los artículos 1° y 2° del "Decreto por el que se reforma el diverso por el que se crea la Administración Federal de Servicios Educativos en el Distrito Federal, como un órgano administrativo des Educación Pública, publicado en el Diario de la Federación el 21 de enero de 2005 (DECRETO); 2 inciso B, fracción I, 46 y 47, fracción I del RISEP, tiene a su cargo la prestación de los servicios de educación inicial, básica, incl como la normal y demás para la formación de maestros de educación básica en el ámbito de la Ciudad de México.

II.2.- Que (nombre y apellidos), Titular de la Autoridad Educativa Federal en la Ciudad de México, suscribe los presentes Lineamientos de conformidad con lo dispuesto en el artículo 50, fracción IX del DECRETO.

II.3.- Que (nombre y apellidos), Director/a General (precisar puesto) de la Autoridad Educativa Federal en la Ciudad de México, asiste en este acto a la persona Titular de "LA AEFCM" y suscribe el presente instrumento, de con apartados: VII Funciones (precisar puesto), (precisar numerales) del "Manual de Organización General de la Autoridad Educativa Federal en la Ciudad de México", publicado en el Diario Oficial de la Federación el 8 de febrero de 20

II.4.- Que es su interés suscribir y dar cabal cumplimiento al objeto de este instrumento, con el fin de continuar participando en el desarrollo y operación del "PROGRAMA" ajustándose a lo establecido por sus "Reglas de Oper

II.5.- Que cuenta con los recursos humanos, materiales y financieros para dar cumplimiento en el ejercicio fiscal 2025, a los compromisos que adquiere mediante el presente instrumento.

II.6.- Que para los efectos del presente instrumento señala como su domicilio el ubicado en la Calle (nombre de la calle y número), Colonia (nombre de la Colonia), C.P. (número del Código Postal), en la Demarcación Territorial, en la Ciudad de México.

"LA SEB" y "LA AEFCM", en cumplimiento a sus atribuciones y con el objeto de llevar a cabo la operación del "PROGRAMA" en la Ciudad de México, de conformidad con lo establecido en las "Reglas de Operación", sus conformidad con los siguientes:

LINEAMIENTOS

Primero.- Objeto: Es objeto de estos Lineamientos, establecer las bases de coordinación entre "LA SEB" y "LA AEFCM", con el fin de que en el ámbito de sus respectivas competencias y atribuciones, unan su experiencia, e cabo la operación del "PROGRAMA" en la Ciudad de México, de conformidad con las "Reglas de Operación" y con la finalidad de realizar las acciones que permitan el cumplimiento de los objetivos para los cuales fue creado y d

Segundo.- Coordinación: "LA SEB" y "LA AEFCM" acuerdan coordinarse para operar en el ámbito de sus respectivas competencias, los recursos humanos, financieros y materiales asignados para la operación del "I establecido en este instrumento y en sus correspondientes "Reglas de Operación", comprometiéndose a lo siguiente:

A).- Promover la obtención de apoyos económicos en efectivo y/o en especie, entre los sectores social, público y privado, con objeto de fortalecer el financiamiento del "PROGRAMA", que permitan optimizar el cumplimiento canalizando los recursos que se obtengan a través de esquemas que "LA AEFCM" tenga establecidos;

B).- Elaborar el Plan Anual de Trabajo o su equivalente, que deberá apegarse al "PROGRAMA" según corresponda, el cual deberá considerar las acciones al cierre del ciclo escolar vigente y del ciclo escolar siguiente;

C).- Unir esfuerzos para que derivado de la experiencia adquirida en la operación del "PROGRAMA", se inicie un proceso de mejora de las "Reglas de Operación"; y

D).- Designar, dentro de la unidad responsable de educación básica de "LA AEFCM" a la persona o personas que fungirán como responsables de la operación del "PROGRAMA", buscando en ello la integración de equipos de conveniente.

Tercero.- "Reglas de Operación": Con objeto de optimizar el desarrollo del "PROGRAMA", y estandarizar su forma de operación, atendiendo a la naturaleza específica de éste, con base en la experiencia adquirida durante AEFCM" se comprometen a colaborar para lograr que los criterios de elaboración de las "Reglas de Operación" se uniformen, con el fin de actualizarlas en sus especificaciones particulares o aspectos administrativos y financier del Presupuesto de Egresos de la Federación del ejercicio fiscal correspondiente, sin menoscabo de llevar a cabo aquellos ajustes necesarios para la optimización de la operación del "PROGRAMA".

Para lograr tal objetivo, se comprometen a:

A).- Sujetarse a los lineamientos, políticas y disposiciones generales y específicas que en materia de elaboración de las "Reglas de Operación" determine la SABG, con el objeto de alcanzar los niveles esperados d transparencia del "PROGRAMA";

B).- Analizar conjuntamente las "Reglas de Operación", a fin de determinar en cada caso, aquellas normas particulares que habrán de ser de aplicación continua y que en el futuro no requieran tener ajustes de importancia;

C).- Determinar aquellas normas concretas, que por su propia naturaleza sea necesario ajustar, para darle al "PROGRAMA" la viabilidad necesaria en materia administrativa y financiera; y

D).- Procurar que el "PROGRAMA" comience a operar al inicio del ejercicio fiscal correspondiente.

Cuarto.- Aportación de "LA SEB": "LA SEB" con base en su disponibilidad presupuestaria en el ejercicio fiscal 2025, otorga a "LA AEFCM" hasta la cantidad de \$(cantidad con número) (cantidad con letra pesos __/10 Traspaso que deberá celebrarse con "LA AEFCM", para que la destine y ejerza exclusivamente en la operación del "PROGRAMA".

Dicha cantidad podrá ser transferida en una sola exhibición durante el segundo y tercer trimestre del año como subsidio por "LA SEB" a "LA AEFCM", con base en su disponibilidad presupuestaria y a lo dispuesto para tal Egresos de la Federación para el Ejercicio Fiscal 2025, de acuerdo con los criterios y requisitos de distribución que establecen las "Reglas de Operación" del "PROGRAMA".

En caso de que "LA SEB" aporte a "LA AEFCM" recursos adicionales para el "PROGRAMA" conforme lo establezcan las "Reglas de Operación", dichas aportaciones se formalizarán mediante la suscripción del instr. instrumento, en el cual "LA AEFCM" se obligue a destinar y ejercer dichos recursos exclusivamente para el desarrollo y operación del "PROGRAMA" respectivo, de conformidad con lo establecido en las "Reglas de Oper presentes Lineamientos. En los casos en que se presenten reducciones presupuestales será notificado por escrito a "LA AEFCM" por conducto de la persona titular del área responsable del seguimiento del "PROGRAMA".

Quinto.- Destino: "LA AEFCM" se obliga a destinar los recursos que reciba de "LA SEB" exclusivamente al cumplimiento de los compromisos que derivan a su cargo de las "Reglas de Operación" del "PROGRAMA" establecido en las mismas, por lo que, en ningún caso dichos recursos podrán ser destinados a otro fin, que no sea la consecución del objetivo del "PROGRAMA".

Sexto.- Compromisos adicionales a cargo de "LA AEFCM": Toda vez que los recursos que se transferirán como subsidios por "LA SEB" a "LA AEFCM", acorde con los términos del "PROGRAMA" son de origen responsabilidad de "LA AEFCM" en los términos de las "Reglas de Operación", obligándose ésta a:

A).- Destinar los recursos financieros que le aporte "LA SEB" y los propios que, en su caso, aporte en los términos de este instrumento, exclusivamente para la operación del "PROGRAMA" de conformidad con sus "Reglas de

B).- Elaborar los informes previstos para el "PROGRAMA" en sus "Reglas de Operación", así como los que al efecto le solicite "LA SEB";

C).- Proporcionar y cubrir los costos del personal directivo y administrativo que requiera para la operación del "PROGRAMA";

D).- Establecer una contabilidad independiente para el "PROGRAMA", a fin de registrar presupuestal y contablemente los apoyos financieros otorgados, incluidos los que se entreguen en especie;

E).- Recibir, resguardar y administrar los recursos que con motivo de este instrumento reciba "LA AEFCM", de acuerdo con los procedimientos que determine la normatividad aplicable;

F).- Promover la difusión del "PROGRAMA" y otorgar las facilidades necesarias para el desarrollo de sus actividades;

G).- Notificar a la Dirección General de Desarrollo Curricular, responsable del "PROGRAMA", en su caso, el replanteamiento de las partidas presupuestarias en los recursos que requiera el equipamiento inicial y la operación c subsecuentes aportaciones que en su caso, se efectúen;

H).- Destinar los recursos que reciba de "LA SEB" y los productos que generen, exclusivamente para el desarrollo del "PROGRAMA", de conformidad con las "Reglas de Operación" y lo establecido en estos Lineamientos.

Realizado lo anterior y de presentarse remanentes de recursos (ahorros presupuestarios), se requerirá de la autorización de "LA SEB", a través de la Dirección General designada como responsable del "PROGRAMA" indi para ejercer dichos remanentes de recursos en cualquier otro concepto relacionado con el "PROGRAMA" no previsto en este instrumento, siempre y cuando, dicha autorización no tenga como fin evitar el reintegro de recursos al fi

I).- Remitir en forma trimestral a "LA SEB", por conducto de la persona titular de la Dirección General de Desarrollo Curricular, área responsable del seguimiento del "PROGRAMA", señalada en el Lineamiento Octavo, los in el ejercicio de los recursos financieros y productos que genere asignados para el "PROGRAMA", con el fin de verificar su correcta aplicación. La documentación original comprobatoria del gasto quedará en poder de "LA AEFCM dicha documentación a su órgano interno de control, y en su caso, a las áreas responsables de "LA SEB" cuando éstas se lo requieran;

J).- Reintegrar a la Tesorería de la Federación, los recursos financieros asignados al "PROGRAMA", así como, los productos que éste haya generado, que no se destine a los fines autorizados, de conformidad con lo Operación" y demás disposiciones administrativas, jurídicas y presupuestarias aplicables;

K).- Coordinarse con el representante de la Dirección General de Desarrollo Curricular de "LA SEB", designada como responsable del "PROGRAMA", para realizar visitas a las instalaciones en donde se realice su operación, i y experiencias que fortalezcan la administración y ejecución de éste;

L).- Brindar las facilidades necesarias para que las diferentes instancias revisoras federales lleven a cabo la fiscalización de la adecuada aplicación y ejercicio de los recursos públicos materia de este instrumento;

M).- Atender las solicitudes de información y/o documentación relacionadas con la operación del "PROGRAMA", que en cualquier momento realice el Área Responsable del seguimiento, con independencia de las que realicen ámbito de sus atribuciones.

N) Las demás obligaciones a su cargo establecidas en las "Reglas de Operación".

Séptimo.- Compromisos Adicionales a cargo de "LA SEB": "LA SEB" a fin de apoyar el desarrollo y operación del "PROGRAMA", se compromete a:

A).- Brindar asesoría a "LA AEFCM" respecto de los alcances del "PROGRAMA" y de sus "Reglas de Operación";

B).- Dar seguimiento, promover y evaluar el desarrollo de las actividades de formación, ejecución y difusión del "PROGRAMA";

C).- Realizar las aportaciones de recursos financieros previamente acordados con "LA AEFCM", de conformidad con lo pactado en el Lineamiento Cuarto de este instrumento;

D).- Coordinar esfuerzos conjuntamente con "LA AEFCM" para lograr la participación de otras instituciones públicas y organizaciones privadas y sociales, con base a las necesidades del "PROGRAMA";

E).- Realizar las acciones necesarias para la motivación, incorporación, establecimiento y seguimiento del "PROGRAMA" en el sistema educativo de la Ciudad de México;

F).- Dar vista a las autoridades competentes en caso de detectar omisiones y/o inconsistencias en la información y documentación que remita "LA AEFCEM"; y

G).- Las demás obligaciones a su cargo establecidas en las "Reglas de Operación".

Octavo.- Responsables del seguimiento del "PROGRAMA": Para la coordinación de las acciones acordadas en este instrumento, "LA SEB" designa a la persona Titular de la Dirección General de Desarrollo Curricular, qui competencia será responsable del seguimiento, evaluación y cumplimiento del "PROGRAMA".

Por su parte, "LA AEFCEM" será responsable de llevar a cabo las acciones necesarias para el correcto desarrollo y operación del "PROGRAMA", a través de los/as servidores/as públicos/as que al efecto designe su Titular, c escrito del conocimiento de "LA SEB" dentro de los 10 (diez) días siguientes a la fecha de firma de este instrumento, comprometiéndose a designar los equipos que estarán a cargo de su desarrollo, los cuales deberán cumplir exigidas por el "PROGRAMA", buscando siempre optimizar en lo posible los recursos públicos federales que se asignen.

Noveno.- Titularidad de los Derechos Patrimoniales de Autor: "LA SEB" y "LA AEFCEM" acuerdan que la titularidad de los derechos patrimoniales de autor o cualesquiera otros derechos que se originen con motivo del pres a la Secretaría de Educación Pública y podrán ser usados únicamente en beneficio de la educación a su cargo.

Décimo.- Suspensión de Subsidios: El subsidio materia de este instrumento, podrá ser suspendido por "LA SEB", en el caso de que "LA AEFCEM": a).- Destine los recursos que reciba a un fin distinto al establecido en es Traspaso; b).- El retraso mayor a un mes contado a partir de la fecha prevista para la entrega de los informes a que se refiere el inciso I).- del Lineamiento Sexto.; c).- El retraso mayor de dos semanas ante cualquier requerimier "LA SEB"; y d).- Cuando opere unilateralmente el "PROGRAMA" o incumpla con sus obligaciones establecidas en este instrumento, o en las "Reglas de Operación".

Décimo Primero.- Relación laboral: "LA SEB" y "LA AEFCEM" acuerdan expresamente que el personal designado por cada una de ellas para la organización, ejecución, supervisión y cualesquiera otras actividades que se l instrumento, continuará en forma absoluta bajo la dirección y dependencia de quien lo designó, sin que se entienda en forma alguna, que en la realización de los trabajos desarrollados se pudiesen generar, o haber generac naturaleza, con respecto de una a la otra.

Por lo anterior, cada una asume la responsabilidad laboral del personal designado por cada una de ellas para la realización de las actividades materia de este instrumento y del "PROGRAMA", por lo que, en consecuencia, no ni solidaridad patronal entre ellas o con el personal adscrito a la otra.

Décimo Segundo.- Transparencia: "LA SEB" y "LA AEFCEM" acuerdan que para fomentar la transparencia del "PROGRAMA", en la papelería y documentación oficial, así como en la publicidad y promoción de los mismos, visible y audible según el caso, la siguiente leyenda:

"Este programa es público, ajeno a cualquier partido político. Queda prohibido el uso para fines distintos a los establecidos en el programa"

Décimo Tercero.- Contraloría Social: "LA SEB" y "LA AEFCEM" reconocen a la Contraloría Social como el mecanismo mediante el cual las personas beneficiarias verifican, de manera organizada, independiente, voluntaria y f metas y la correcta aplicación de los recursos públicos federales asignados a los programas federales de desarrollo social relacionados con los derechos humanos, en áreas como educación, la salud, la discriminación, de conform 71 de la Ley General de Desarrollo Social; así como 67, 68, 69 y 70 de su Reglamento.

Las dependencias y entidades de la Administración Pública Federal, y los entes que reciban, gestionen o utilicen, total o parcialmente, recursos públicos federales, observarán los Lineamientos y La Estrategia Marco vigentes los documentos normativos de la Estrategia de Contraloría Social (Esquema, Guía Operativa y Programa Anual de Trabajo de Contraloría Social) validados por dicha dependencia.

Los comités de contraloría social, para solicitar su registro, deberán presentar a la Dirección General de Desarrollo Curricular (DGDC) a través de la AEFCEM, un escrito libre en el que se especifique, como mínimo, el nombre correspondiente, su representación y domicilio legal, así como los mecanismos e instrumentos que se utilizarán para el ejercicio de sus funciones.

La DGDC, a través de la AEFCEM deberá, de no haber impedimento alguno, expedir las constancias de registro de los comités en un plazo no mayor a 15 días hábiles contados a partir de la solicitud de registro. Estas constan constitución, y deberán registrarse en el Sistema Informático de Contraloría Social. Asimismo, brindarán a los comités información pública necesaria para llevar a cabo sus actividades, así como asesoría, capacitación y orienta presentar quejas y denuncias.

Adicionalmente, la DGDC promoverá e implementará mecanismos de participación ciudadana en la prevención y el combate a la corrupción impulsados por la SABG, por medio del uso de herramientas digitales, que faciliten ciudadanía en general, la posibilidad de incidir en dicha materia, de conformidad con la disposición vigésimo primera y trigésima de los Lineamientos para la promoción, conformación, organización, funcionamiento y monitoreo de ciudadana en las dependencias y entidades de la Administración Pública Federal.

Los gastos generados en la promoción y operación de la Contraloría Social del "PROGRAMA" se obtendrá de los Gastos de Operación Local determinados en las "Reglas de Operación"; en caso de que los mismos : proporcionará los insumos necesarios de conformidad a lo pactado en el presente instrumento y la disponibilidad presupuestaria.

Décimo Cuarto.- Mantenimiento de puestos Docentes y Directivos: "LA AEFCEM" procurará mantener estables los puestos del personal docente y directivo en las escuelas donde se desarrolle el "PROGRAMA" durante l finalidad de operar con mayor éxito los mismos y en su caso, reasignará al personal que garantice su continuidad cumpliendo con el perfil requerido.

Décimo Quinto.- Modificación: Acuerdan "LA SEB" y "LA AEFCEM" que los términos y condiciones establecidos en el presente instrumento, podrán ser objeto de modificación, previo acuerdo por escrito entre ellas.

Décimo Sexto.- Vigencia: Los presentes Lineamientos surtirán sus efectos a partir de la fecha de su firma y su vigencia será hasta el 31 de diciembre de 2025; en el entendido que las acciones pendientes de concretarse a l ser concluidas en términos del presente instrumento y de las "Reglas de Operación".

Décimo Séptimo.- Interpretación y Cumplimiento: Los asuntos que no estén expresamente previstos en estos Lineamientos, así como, las dudas que pudieran surgir con motivo de su interpretación y cumplimiento, se res escrito, acorde con el propósito del "PROGRAMA" y sus "Reglas de Operación", manifestando que cualquier adición o modificación al presente instrumento se hará de común acuerdo y por escrito.

Leído que fue el presente instrumento por "LA SEB" y "LA AEFCEM" y enteradas de su contenido, lo firman en cuatro tantos en la Ciudad de México, el (día) de (mes) de 2025.

Por: "LA SEB"

Por: "LA AEFCEM"

(nombre y apellidos)

Subsecretario/a de Educación Básica

(nombre y apellidos)

Titular de la Autoridad Educativa Federal en la Ciudad de México

(nombre y apellidos)

Director/a General de Desarrollo Curricular

(nombre y apellidos)

Director/a General de _____

ÚLTIMA HOJA DE LOS LINEAMIENTOS INTERNOS DE COORDINACIÓN PARA LA OPERACIÓN DEL PROGRAMA FORTALECIMIENTO DE LOS SERVICIOS DE EDUCACIÓN ESPECIAL PARA EL EJERCICIO FISCAL 2025, QUE ESTABLECEN LA BÁSICA Y LA AUTORIDAD EDUCATIVA FEDERAL EN LA CIUDAD DE MÉXICO, CON FECHA (DÍA) DE (MES) DE 2025.

Anexo 3 Plan Anual de Trabajo (PAT)

Plan Anual de Trabajo (PAT)

Programa Fortalecimiento de los Servicios de Educación Especial (PFSEE)

Entidad:	
1. Datos de la Persona Coordinadora Local del PFSEE	
Nombre:	
Cargo:	
Domicilio de la oficina:	
Correo electrónico:	
Teléfono y extensión:	
Celular:	

2. Priorización 2025

Situación de lo programado en 2025 para los logros del diagnóstico de los SEE en la Entidad Federativa

Fortalecimiento de los SEE 2025

Criterios de selección y priorización de los SEE.

(Puede seleccionar más de una opción)

Seleccione los criterios de priorización

Seleccione con una X

Servicios de Educación Especial de sostenimiento público.
Servicios que atienden Estudiantes con discapacidad y/o con aptitudes sobresalientes.
Servicios que se ubiquen en localidades catalogadas por el CONAPO con un grado de marginación "alto" o "muy alto".
Servicios de nueva creación.
Servicios con mayores necesidades de acuerdo con los criterios establecidos en el diagnóstico 2025.

Servicios que atienden a población con discapacidad y/o con aptitudes sobresalientes que se encuentren en doble situación de vulnerabilidad, como indígena, afrodescendiente y migrante.
 Servicios que brinden actualización a Agentes educativos de Escuelas Públicas de Educación Básica (Componente 1).

Describe los criterios de dicha priorización

Describe de qué manera se satisfacen las necesidades identificadas en su diagnóstico con las acciones programadas para beneficiar a población con discapacidad

Describe de qué manera se satisfacen las necesidades identificadas en su diagnóstico con las acciones programadas para beneficiar a población con aptitudes sobresalientes

3. Estrategia 2025

Esquema de la distribución presupuestal que se planea ejercer en cada uno de los criterios de gasto de los 3 componentes. Favor de llenar sólo la información del monto asignado por Convenio y para el caso de la AEFM Operación Local, y la planeación por tipo de población, el resto se calcula solo.

POR TIPO DE GASTO	Monto asignado por Convenio o Lineamientos:	
	Monto para acciones sustantivas:	Monto para Gastos de Operación Local:
	\$0.00	0%
	\$0.00	0%

POR COMPONENTE EN DIS	Acciones planeadas para beneficiar a población con discapacidad		0%	Verificar porcentaje para que sume 100%
	Acciones académicas para la atención educativa especializada a Estudiantes con discapacidad (hasta 50%)	Acciones de atención complementaria para Estudiantes con discapacidad (hasta 50%)	Equipamiento específico en beneficio de Estudiantes con discapacidad (hasta 80%)	
	Monto disponible \$0.00 Hasta 50%	Monto disponible \$0.00 Hasta 50%	Monto disponible \$0.00 Hasta 80%	
	Monto comprometido \$0.0 0.0%	Monto comprometido \$0.00 0.0%	Monto comprometido \$0.0 0.0%	
	El porcentaje esta dentro de lo permitido en RO			

POR COMPONENTE EN SAS	Acciones planeadas para beneficiar a población con aptitudes sobresalientes		0%	Verificar porcentaje para que sume 100%
	Acciones académicas para la atención educativa especializada a Estudiantes con aptitudes sobresalientes (hasta 50%)	Acciones de atención complementaria para Estudiantes con aptitudes sobresalientes (hasta 50%)	Equipamiento específico en beneficio de Estudiantes con aptitudes sobresalientes (hasta 80%)	
	Monto disponible \$0.00 Hasta 50%	Monto disponible \$0.00 Hasta 50%	Monto disponible \$0.00 Hasta 80%	
	Monto comprometido \$0.0 0.0%	Monto comprometido \$0.00 0.0%	Monto comprometido \$0.0 0.0%	
	El porcentaje esta dentro de lo permitido en RO			

BALANCE FINAL	\$0
	Su distribución coincide con el subsidio total

Planeación de acciones para beneficio de Estudiantes con discapacidad		
Componente 1. Acciones académicas para la atención educativa especializada a Estudiantes con discapacidad		
Criterio	Monto comprometido	% respecto al monto autorizado
1.1 Acciones de actualización y fortalecimiento académico de Agentes educativos en temas de discapacidad.	\$	0.00%

Planeación de acciones académicas en temas de aptitudes sobresalientes		
Componente 1. Acciones académicas para la atención educativa especializada a Estudiantes con aptitudes sobresalientes		
Criterio	Monto comprometido	% respecto al monto autorizado
1.1 Acciones de actualización y fortalecimiento académico de Agentes educativos en temas de aptitudes sobresalientes.	\$	0.00%

1.2 Encuentros, cursos, talleres y/o reuniones entre madres y padres de familia o tutores de Estudiantes con discapacidad para la conformación y operación de sus redes de apoyo.	\$	0.00%
---	----	-------

1.2 Encuentros, cursos, talleres y/o reuniones entre madres y padres de familia o tutores de Estudiantes con aptitudes sobresalientes para la conformación y operación de sus redes de apoyo.	\$	
---	----	--

Componente 2. Acciones de atención complementaria para Estudiantes con discapacidad		
Criterio	Monto comprometido	% respecto al monto autorizado
2.1 Acciones orientadas a la intervención directa y la atención complementaria: académica, artística, deportiva, rehabilitadora, desarrollo de habilidades socioafectivas y/o que contribuyan en el diagnóstico de las y los Estudiantes con discapacidad.	\$	0.00%
2.2 Acciones orientadas a que las y los Estudiantes con discapacidad pongan en práctica las habilidades académicas, artísticas, deportivas, para la vida y/o laborales y que promuevan la sensibilización, promoción, difusión y desarrollo en la comunidad escolar una cultura inclusiva, a través de campañas, ferias y eventos.	\$	0.00%

Componente 2. Acciones de atención complementaria para Estudiantes con aptitudes sobresalientes		
Criterio	Monto comprometido	% respecto al monto autorizado
2.1 Acciones orientadas a la intervención directa y la atención complementaria: académica, artística, deportiva, rehabilitadora, desarrollo de habilidades socioafectivas y/o que contribuyan en el diagnóstico de las y los Estudiantes con aptitudes sobresalientes.	\$	
2.2 Acciones orientadas a que las y los Estudiantes con aptitudes sobresalientes, pongan en práctica las habilidades académicas, artísticas, deportivas, para la vida y/o laborales y que promuevan la sensibilización, promoción, difusión y desarrollo en la comunidad escolar una cultura inclusiva, a través de campañas, ferias y eventos.	\$	

Componente 3. Equipamiento específico en beneficio de Estudiantes con discapacidad		
Criterio	Monto comprometido	% respecto al monto autorizado
3.1 Dotar de material didáctico especializado para Estudiantes con discapacidad.	\$	0.00%
3.2 Adquirir equipamiento y materiales para espacios de lectura y dotar de material bibliográfico para Estudiantes con discapacidad.	\$	0.00%

Componente 3. Equipamiento específico en beneficio de Estudiantes con aptitudes sobresalientes		
Criterio	Monto comprometido	% respecto al monto autorizado
3.10 Dotar de material didáctico especializado para Estudiantes con aptitudes sobresalientes.	\$	
3.11 Adquirir equipamiento y materiales para espacios de lectura y dotar de material bibliográfico para Estudiantes con aptitudes sobresalientes.	\$	

3.3 Diseñar, producción e impresión de material en formatos adaptados para favorecer la accesibilidad de Estudiantes con discapacidad.	\$		0.00%
3.4 Dotar de equipo adaptado, tecnológico y/o multimedia para estudiantes con discapacidad.	\$		0.00%
3.5 Adquirir equipamiento, herramientas, utensilios, enseres domésticos y aparatos electrónicos que se requieren para impartir las especialidades que se ofertan en los CAM laboral y con Formación para el Trabajo.	\$		0.00%
3.6 Dotar de insumos y materiales consumibles no perecederos que se requieren en las especialidades que se ofertan en los CAM laboral y con Formación para el Trabajo para apoyar las actividades de las y los Estudiantes con discapacidad.	\$		0.00%
3.7 Adquirir ayudas técnicas para la accesibilidad y movilidad que mejoren las condiciones para el desplazamiento, orientación y comunicación de Estudiantes con discapacidad.	\$		0.00%
3.8 Dotar de mobiliario ordinario y/o adaptado para las y los Estudiantes con discapacidad.	\$		0.00%
3.9 Adquirir equipamiento y materiales para aulas multisensoriales.	\$		0.00%

3.12 Dotar de hojas, tóner y tinta para la reproducción de entrevistas, cuestionarios e inventarios para la detección de Estudiantes con aptitudes sobresalientes, así como para la contratación de servicios de aplicación y procesamiento en línea, de instrumentos de evaluación.	\$	
3.13 Dotar de equipo tecnológico y/o multimedia para Estudiantes con aptitudes sobresalientes.	\$	
3.14 Dotar de insumos y materiales consumibles no perecederos que se requieren para apoyar las actividades curriculares y extracurriculares de las y los Estudiantes con aptitudes sobresalientes.	\$	

4. Servicios de Educación Especial

Información cuantitativa respecto al número de SEE que existen en su entidad y los que serán beneficiados en este año fiscal. En caso de no contar con algún tipo de servicio poner "0".

Total de SEE en la entidad									
SEE públicos que existen en la entidad	USAER	CAM Básico	CAM Laboral	CAPEP	CRIE	UOP	UAEBH	Otro	Total
			Con FpT						(especifique) [Nombre]
Focalización para población con discapacidad									
SEE focalizados en el componente 1. Acciones académicas para la atención educativa especializada a Estudiantes con discapacidad									
SEE focalizados para beneficiar a través del PFSEE en el año 2025 en el componente 1	USAER	CAM Básico	CAM Laboral	CAPEP	CRIE	UOP	UAEBH	Otro	Total
		Con FpT						(especifique) [Nombre]	0
SEE focalizados en el componente 2. Acciones de atención complementaria para Estudiantes con discapacidad									
SEE focalizados para beneficiar a través del PFSEE en el año 2025 en el componente 2	USAER	CAM Básico	CAM Laboral	CAPEP	CRIE	UOP	UAEBH	Otro	Total
		Con FpT						(especifique) [Nombre]	0
SEE focalizados en el componente 3. Equipamiento específico en beneficio de Estudiantes con discapacidad									
SEE focalizados para beneficiar a través del PFSEE en el año 2025 en el componente 3	USAER	CAM Básico	CAM Laboral	CAPEP	CRIE	UOP	UAEBH	Otro	Total
		Con FpT						(especifique) [Nombre]	0
Focalización para población con aptitudes sobresalientes									
SEE focalizados en el componente 1. Acciones académicas para la atención educativa especializada a Estudiantes con aptitudes sobresalientes									
SEE focalizados para beneficiar a través del PFSEE en el año 2025 en el componente 1	USAER	CAM Básico	CAM Laboral	CAPEP	CRIE	UOP	UAEBH	Otro	Total
		Con FpT						(especifique) [Nombre]	0
SEE focalizados en el componente 2. Acciones de atención complementaria para estudiantes con aptitudes sobresalientes									
SEE focalizados para beneficiar a través del PFSEE en el año 2025 en el componente 2	USAER	CAM Básico	CAM Laboral	CAPEP	CRIE	UOP	UAEBH	Otro	Total
		Con FpT						(especifique) [Nombre]	0
SEE focalizados en el componente 3. Equipamiento específico en beneficio de Estudiantes con aptitudes sobresalientes									
SEE focalizados para beneficiar a través del PFSEE en el año 2025 en el componente 3	USAER	CAM Básico	CAM Laboral	CAPEP	CRIE	UOP	UAEBH	Otro	Total
		Con FpT						(especifique) [Nombre]	0

*Con FpT: Con Formación para el Trabajo

Para el llenado de esta hoja de Excel considerar los siguientes puntos:

En la tabla superior se reporta la totalidad de servicios y en las siguientes tres, únicamente los que serán beneficiados por el PFSEE en este 2025, por criterio general de gasto.

En "CAM Básico" se reportan los centros que ofrecen educación básica, que no cuentan con formación para el trabajo.

En "Con FpT" se reportan los CAM Básicos que además de la educación básica, cuentan especialidades de formación para el trabajo.

En "CAM Laboral" se reportan únicamente los centros dedicados a la formación laboral o para el trabajo.

Cuidar de no repetir los datos, pues entre lo reportado en CAM Básico, Con FpT y CAM Laboral, debe de sumar la totalidad de los CAM en su entidad.

Si en su entidad cuenta con otro tipo de servicio no considerado en la tabla, reportar la cantidad en "Otro" y anotar su nombre en el apartado "(especifique)".

5. Población total de la entidad

Información cuantitativa respecto a la población que atienden los SEE, en su entidad, por sexo y tipo de condición:

Condición	Población atendida por condición y por SEE															M
	USAER			CAM básico			CAM básico con FpT			CAM laboral			Otro			
	M	H	TOTAL	M	H	TOTAL	M	H	TOTAL	M	H	TOTAL	M	H	TOTAL	
Ceguera			0			0			0			0			0	0
Baja Visión			0			0			0			0			0	0
Sordera			0			0			0			0			0	0
Hipoacusia			0			0			0			0			0	0
Sordoceguera			0			0			0			0			0	0
Motriz			0			0			0			0			0	0
Intelectual			0			0			0			0			0	0
Psicosocial			0			0			0			0			0	0

Espectro autista			0			0			0			0			0			0			0
Múltiple			0			0			0			0			0			0			0
TDA TDA-H			0			0			0			0			0			0			0
AS Intelectual			0	0	0	0	0	0	0	0	0	0	0	0	0	0	0	0	0	0	0
AS Creativa			0																		0
AS Artística			0																		0
AS Psicomotriz			0																		0
AS Socioafectiva			0																		0
Totales	0	0	0																	0	0

Población total atendida por los SEE									
Condición	De la población total reportada por condición, especifique si se trata de alguna de las siguientes poblaciones.								
	Población indígena			Población afrodescendiente			Población migrante		
	M	H	TOTAL	M	H	TOTAL	M	H	
Ceguera			0						
Baja Visión			0						
Sordera			0						
Hipoacusia			0						
Sordoceguera			0						
Motriz			0						
Intelectual			0						
Psicosocial			0						
Espectro autista			0						
Múltiple			0						
TDA TDA-H			0						
AS Intelectual			0						
AS Creativa			0						
AS Artística			0						
AS Psicomotriz			0						
AS Socioafectiva			0						
Totales	0	0	0	0	0	0	0	0	0

Estudiantes atendidos									
CAPEP			UAEBH						
M	H	TOTAL	M	H	TOTAL				
		0			0				
CRIE			UOP						
M	H	TOTAL	M	H	TOTAL				
		0			0				
Personal docente y/o directivos atendidos									
CRIE			UOP						
M	H	TOTAL	M	H	TOTAL				
		0			0				

Familias y/o público en general atendidos					
CRIE			UOP		
M	H	TOTAL	M	H	TOTAL
		0			

Total de Estudiantes atendidos		
M	H	T
0	0	0

AS: Aptitudes sobresalientes
TDA: Trastorno por Déficit de Atención
TDA-H: Trastorno por Déficit de Atención e Hiperactividad

Personal total en los SEE				Personal docente			Personal paracodcente			Personal administrativ
	M	H	TOTAL	M	H	TOTAL	M	H	TOTAL	M
Supervisoras/es			0			0			0	
ATP			0			0			0	
Directivas (os)			0			0			0	
USAER			0			0			0	
CAM básico			0			0			0	
CAM básico con FpT			0			0			0	
CAM laboral			0			0			0	
CAPEP			0			0			0	
CRIE			0			0			0	
UOP			0			0			0	
UAEBH			0			0			0	
Otro			0			0			0	

Personal docente: maestra(o) de grupo, docente de taller.
Personal paracodcente: médica (o), enfermera (o), terapeuta, niñera(o), equipo de apoyo.
Personal administrativo: secretaria (o), asistente, chofer, limpieza.

6. Población beneficiaria con discapacidad

Información cuantitativa respecto a la población con discapacidad que atienden los SEE focalizados, en su entidad, por sexo y tipo de condición:

Población con discapacidad atendida por los SEE focalizados en el componente 1 para beneficiar en 2025																
Condición	Población atendida por condición y por SEE															Poblac
	USAER			CAM básico			CAM básico con FpT			CAM laboral			Otro			
	M	H	TOTAL	M	H	TOTAL	M	H	TOTAL	M	H	TOTAL	M	H	TOTAL	M
Ceguera			0			0			0			0			0	0
Baja Visión			0			0			0			0			0	0
Sordera			0			0			0			0			0	0
Hipoacusia			0			0			0			0			0	0

Sordoceguera			0			0			0			0			0			0			0
Motriz			0			0			0			0			0			0			0
Intelectual			0			0			0			0			0			0			0
Psicosocial			0			0			0			0			0			0			0
Espectro autista			0			0			0			0			0			0			0
Múltiple			0			0			0			0			0			0			0
TDA TDA-H			0			0			0			0			0			0			0
Totales	0	0	0	0	0	0	0	0	0	0	0	0	0	0	0	0	0	0	0	0	0

Población con discapacidad atendida por los SEE focalizados en el componente 1 para beneficiar en 2025

De la población total reportada por condición, especifique si se trata de alguna de las siguientes poblaciones.

Condición	Población indígena			Población afrodescendiente			Población migrante		TC	
	M	H	TOTAL	M	H	TOTAL	M	H		
Ceguera	0	0	0	0	0	0	0	0	0	0
Baja Visión	0	0	0	0	0	0	0	0	0	0
Sordera	0	0	0	0	0	0	0	0	0	0
Hipoacusia	0	0	0	0	0	0	0	0	0	0
Sordoceguera	0	0	0	0	0	0	0	0	0	0
Motriz	0	0	0	0	0	0	0	0	0	0
Intelectual	0	0	0	0	0	0	0	0	0	0
Psicosocial	0	0	0	0	0	0	0	0	0	0
Espectro autista	0	0	0	0	0	0	0	0	0	0
Múltiple	0	0	0	0	0	0	0	0	0	0
TDA TDA-H	0	0	0	0	0	0	0	0	0	0
Totales	0	0	0	0	0	0	0	0	0	0

Estudiantes focalizados discapacidad			Personal docente y/o directivos focalizados			Familias y/o público en general focalizados		
CAPEP			UAEBH			CRIE		
M	H	TOTAL	M	H	TOTAL	M	H	TOTAL
		0			0			0
CRIE			UOP					
M	H	TOTAL	M	H	TOTAL			
		0			0			

Total de Estudiantes con discapacidad	
M	H
0	0

Verificar que la población reportada en CAPEP, CRIE, UOP y UAEBH con discapacidad, al sumarla con la reportada en AS sea correspondiente con lo registrado en la pestaña de Población total.

Población con discapacidad atendida por los SEE focalizados en el componente 2 para beneficiar en 2025

Condición	Población atendida por condición y por Servicios de educación especial												Pobla								
	USAER			CAM básico			CAM básico con FpT			CAM laboral				Otro							
	M	H	TOTAL	M	H	TOTAL	M	H	TOTAL	M	H	TOTAL		M	H						
Ceguera			0			0			0			0			0			0			0
Baja Visión			0			0			0			0			0			0			0
Sordera			0			0			0			0			0			0			0
Hipoacusia			0			0			0			0			0			0			0
Sordoceguera			0			0			0			0			0			0			0
Motriz			0			0			0			0			0			0			0
Intelectual			0			0			0			0			0			0			0
Psicosocial			0			0			0			0			0			0			0
Espectro autista			0			0			0			0			0			0			0
Múltiple			0			0			0			0			0			0			0
TDA TDA-H			0			0			0			0			0			0			0
Totales	0	0	0	0	0	0	0	0	0	0	0	0	0	0	0	0	0	0	0	0	0

Población con discapacidad atendida por los SEE focalizados en el componente 2 para beneficiar en 2025

De la población total reportada por condición, especifique si se trata de alguna de las siguientes poblaciones.

Condición	Población indígena			Población afrodescendiente			Población migrante	
	M	H	TOTAL	M	H	TOTAL	M	H
Ceguera	0	0	0	0	0	0	0	0
Baja Visión	0	0	0	0	0	0	0	0
Sordera	0	0	0	0	0	0	0	0
Hipoacusia	0	0	0	0	0	0	0	0
Sordoceguera	0	0	0	0	0	0	0	0
Motriz	0	0	0	0	0	0	0	0
Intelectual	0	0	0	0	0	0	0	0
Psicosocial	0	0	0	0	0	0	0	0
Espectro autista	0	0	0	0	0	0	0	0
Múltiple	0	0	0	0	0	0	0	0
TDA TDA-H	0	0	0	0	0	0	0	0
Totales	0	0	0	0	0	0	0	0

Estudiantes focalizados discapacidad			Personal docente y/o directivos focalizados			Familias y/o público en general focalizados		
CAPEP			UAEBH			CRIE		
M	H	TOTAL	M	H	TOTAL	M	H	TOTAL
		0			0			0
CRIE			UOP					
M	H	TOTAL	M	H	TOTAL			
		0			0			

Total de Estudiantes con discapacidad	
M	H
0	0

M	H
0	0

Verificar que la población reportada en CAPEP, CRIE, UOP y UAEBH con discapacidad, al sumarla con la reportada en AS sea correspondiente con lo registrado en la pestaña de Población total.

Población con discapacidad atendida por los SEE focalizados en el componente 3 para beneficiar en 2025

Condición	Población atendida por condición y por Servicios de educación especial															Pobla
	USAER			CAM básico			CAM básico con FpT			CAM laboral			Otro			
	M	H	TOTAL	M	H	TOTAL	M	H	TOTAL	M	H	TOTAL	M	H	TOTAL	
Ceguera			0			0			0			0			0	0
Baja Visión			0			0			0			0			0	0
Sordera			0			0			0			0			0	0
Hipoacusia			0			0			0			0			0	0
Sordoceguera			0			0			0			0			0	0
Motriz			0			0			0			0			0	0
Intelectual			0			0			0			0			0	0
Psicosocial			0			0			0			0			0	0
Espectro autista			0			0			0			0			0	0
Múltiple			0			0			0			0			0	0
TDA TDA-H			0			0			0			0			0	0
Totales	0	0	0	0	0	0	0	0	0	0	0	0	0	0	0	0

Población con discapacidad atendida por los SEE focalizados en el componente 3 para beneficiar en 2025

Condición	De la población total reportada por condición, especifique si se trata de alguna de las siguientes poblaciones.									
	Población indígena			Población afrodescendiente			Población migrante			
	M	H	TOTAL	M	H	TOTAL	M	H	TOTAL	M
Ceguera	0	0	0	0	0	0	0	0	0	0
Baja Visión	0	0	0	0	0	0	0	0	0	0
Sordera	0	0	0	0	0	0	0	0	0	0
Hipoacusia	0	0	0	0	0	0	0	0	0	0
Sordoceguera	0	0	0	0	0	0	0	0	0	0
Motriz	0	0	0	0	0	0	0	0	0	0
Intelectual	0	0	0	0	0	0	0	0	0	0
Psicosocial	0	0	0	0	0	0	0	0	0	0
Espectro autista	0	0	0	0	0	0	0	0	0	0
Múltiple	0	0	0	0	0	0	0	0	0	0
TDA TDA-H	0	0	0	0	0	0	0	0	0	0
Totales	0	0	0	0	0	0	0	0	0	0

Estudiantes focalizados discapacidad					
CAPEP			UAEBH		
M	H	TOTAL	M	H	TOTAL
CRIE			UOP		
M	H	TOTAL	M	H	TOTAL

Personal docente y/o directivos focalizados					
CRIE			UOP		
M	H	TOTAL	M	H	TOTAL
		0			0

Familias y/o público en general focalizados					
CRIE					
M	H	TOTAL	M	H	TOTAL
		0			0

Total de Estudiantes con discapacidad focalizados					
M			H		
0			0		

Verificar que la población reportada en CAPEP, CRIE, UOP y UAEBH con discapacidad, al sumarla con la reportada en AS sea correspondiente con lo registrado en la pestaña de Población total.

TDA: Trastorno por Déficit de Atención

TDA-H: Trastorno por Déficit de Atención e Hiperactividad

7.- Población beneficiaria con aptitudes sobresalientes

Información cuantitativa respecto a la población con aptitudes sobresalientes que atienden los SEE focalizados, en su entidad, por sexo y tipo de condición:

Población con aptitudes sobresalientes atendida por los Servicios de educación especial focalizados en el componente 1 para beneficiar en 2025

Condición	Beneficiarios/os por condición y por Servicios de educación especial						Población total beneficiaria			De la población total reportada por condición, especifique si se trata de alguna de las siguientes poblaciones.								
	USAER			Otro			M	H	TOTAL	Población indígena			Población afrodescendiente			Pobla		
	M	H	TOTAL	M	H	TOTAL	M	H	TOTAL	M	H	TOTAL	M	H	TOTAL	M		
AS Intelectual			0			0			0			0			0			0
AS Creativa			0			0			0			0			0			0
AS Artística			0			0			0			0			0			0
AS Psicomotriz			0			0			0			0			0			0
AS Socioafectiva			0			0			0			0			0			0
Totales	0	0	0	0	0	0	0	0	0	0	0	0	0	0	0	0	0	0

Estudiantes focalizados aptitudes sobresalientes					
CAPEP			UAEBH		
M	H	TOTAL	M	H	TOTAL
		0			0
CRIE			UOP		
M	H	TOTAL	M	H	TOTAL
		0			0

Personal docente y/o directivos focalizados					
CRIE			UOP		
M	H	TOTAL	M	H	TOTAL
		0			0
Familias y/o público en general focalizados					
CRIE			UOP		
M	H	TOTAL	M	H	TOTAL
		0			0

Verificar que la población reportada en CAPEP, CRIE, UOP y UAEBH con discapacidad, al sumarla con la reportada en AS sea correspondiente con lo registrado en la pestaña de Población total.

Total de Estudiantes con aptitudes sobresalientes focalizados					
M			H		
0			0		

En caso de requerir alguna precisión o aclaración, describa brevemente:

Presupuesto de la actividad										\$0.00										Título de la actividad									
CAPEP			CRIE			UOP			UAEBH			Otro			Especifique producto o servicio a planea ejercer														
SEE:			SEE:			SEE:			SEE:			SEE:																	
M	H	T	M	H	T	M	H	T	M	H	T	M	H	T	M	H	T	M	H	T	M	H	T						
		0			0			0			0			0			0			0			0						
		0			0			0			0			0			0			0			0						
		0			0			0			0			0			0			0			0						
		0			0			0			0			0			0			0			0						
		0			0			0			0			0			0			0			0						
0	0	0	0	0	0	0	0	0	0	0	0	0	0	0	0	0	0	0	0	0	0	0	0						

En caso de requerir alguna precisión o aclaración, describa brevemente:

1.2 Encuentros, cursos, talleres y/o reuniones entre madres y padres de familia o tutores de Estudiantes con discapacidad para la conformación y la operación de sus redes de apoyo

Recurso programado:	SEE focalizados:	USAER	0	CAM básico	0	Básico FpT	0	CAM laboral	0	CAPEP	0	CRIE	0	UOP	0	UAEBH	0	Otro	0
Remanente:	\$0.00																		

Numero de actividad	1.2.1																	
Tipo de actividad	Trimestre de inicio						Trimestre de término											
	USAER			CAM básico			CAM básico con FpT			CAM laboral								
	SEE:			SEE:			SEE:			SEE:								
Familias	M	H	T	M	H	T	M	H	T	M	H	T	M	H	T	M	H	T
			0			0			0			0			0			0

En caso de requerir alguna precisión o aclaración, describa brevemente:

Presupuesto de la actividad										\$0.00										Título de la actividad									
CAPEP			CRIE			UOP			UAEBH			Otro			Especifique producto o servicio a planea ejercer														
SEE:			SEE:			SEE:			SEE:			SEE:																	
M	H	T	M	H	T	M	H	T	M	H	T	M	H	T	M	H	T	M	H	T	M	H	T						
		0			0			0			0			0			0			0			0						

Componente: 1. Acciones académicas para la atención educativa especializada a Estudiantes con aptitudes sobresalientes.

Para garantizar el cumplimiento de los objetivos del PFSEE las AEL podrán destinar hasta un 50% del recurso, de acuerdo con lo estipulado en las Reglas de operación 2025.

1.1 Desarrollo de acciones de actualización y fortalecimiento académico de Agentes educativos en temas de aptitudes sobresalientes

Recurso programado:	\$0.00	SEE focalizados:	USAER	0	CAPEP	0	CRIE	0	UOP	0	UAEBH	0	Otro	0
Remanente:	\$0.00													

Numero de actividad	1.1.1																							
Tipo de actividad	Trimestre de inicio						Presupuesto de la actividad						\$0.00						Título de la actividad					
	USAER			CAPEP			CRIE			UOP			UAEBH			Otro			Especifique servicio en ejercer					
	SEE:			SEE:			SEE:			SEE:			SEE:			SEE:								
Supervisoras/es	M	H	T	M	H	T	M	H	T	M	H	T	M	H	T	M	H	T	M	H	T			
Directivas/os			0			0			0			0			0			0			0			
Docentes			0			0			0			0			0			0			0			
Equipo de apoyo			0			0			0			0			0			0			0			
Familias			0			0			0			0			0			0			0			
Otros			0			0			0			0			0			0			0			
TOTAL	0	0	0	0	0	0	0	0	0	0	0	0	0	0	0	0	0	0	0	0	0			

En caso de requerir alguna precisión o aclaración, describa brevemente:

1.2 Encuentros, cursos, talleres y/o reuniones entre madres y padres de familia o tutores de Estudiantes con aptitudes sobresalientes para la conformación y la operación de sus redes de apoyo

Recurso programado:	\$0.00	SEE focalizados:	USAER	0	CAPEP	0	CRIE	0	UOP	0	UAEBH	0	Otro	0
Remanente:	\$0.00													

Numero de actividad	1.2.1																							
Tipo de actividad	Trimestre de inicio						Presupuesto de la actividad						\$0.00						Título de la actividad					
	USAER			CAPEP			CRIE			UOP			UAEBH			Otro			Producto o serv que se planea eje					
	SEE:			SEE:			SEE:			SEE:			SEE:			SEE:								
Familias	M	H	T	M	H	T	M	H	T	M	H	T	M	H	T	M	H	T	M	H	T			

En caso de requerir alguna precisión o aclaración, describa brevemente:

Componente: 2. Acciones de atención complementaria para Estudiantes con discapacidad

Para garantizar el cumplimiento de los objetivos del PFSEE las AEL podrán destinar hasta un 50% del recurso, de acuerdo con lo estipulado en las Reglas de operación 2025.

Recurso programado:	\$0.00
Remanente	\$0.00

Tipo de libros (seleccione)	Título de los materiales	Focalizados USAER				Focalizados CAM básico				Focalizados CAM básico con FpT				Presupuesto	Trimestre de inicio	Trimestre de término	Propósito educativo (específico del material a adquirir)
		Cantidad a distribuir				Cantidad a distribuir				Cantidad a distribuir							
		SEE	Estudiantes			SEE	Estudiantes			SEE	Estudiantes						
			M	H	T		M	H	T		M	H	T				
Total		0	0	0	0	0	0	0	0	0	0	0	0				

En caso de requerir alguna predicción o aclaración, describa brevemente:

Tipo de libros (seleccione)	Título de los materiales	Focalizados CAM laboral				Focalizados CAPEP				Focalizados CRIE				Presupuesto	Trimestre de inicio	Trimestre de término	Propósito educativo (específico del material a adquirir)
		Cantidad a distribuir				Cantidad a distribuir				Cantidad a distribuir							
		SEE	Estudiantes			SEE	Estudiantes			SEE	Estudiantes						
			M	H	T		M	H	T		M	H	T				
Total		0	0	0	0	0	0	0	0	0	0	0	0				

En caso de requerir alguna predicción o aclaración, describa brevemente:

Tipo de libros (seleccione)	Título de los materiales	Focalizados UOP				Focalizados UAEBH				Focalizados Otro				Presupuesto	Trimestre de inicio	Trimestre de término	Propósito educativo (específico del material a adquirir)
		Cantidad a distribuir				Cantidad a distribuir				Cantidad a distribuir							
		SEE	Estudiantes			SEE	Estudiantes			SEE	Estudiantes						
			M	H	T		M	H	T		M	H	T				
Total		0	0	0	0	0	0	0	0	0	0	0	0				

En caso de requerir alguna predicción o aclaración, describa brevemente:

3.3 Diseño, producción e impresión de material en formatos adaptados para favorecer la accesibilidad de Estudiantes con discapacidad

Recurso programado:	\$0.00
Remanente	\$0.00

Tipo de material a reproducir (seleccione)	Titulo de los materiales	Focalizados USAER				Focalizados CAM básico				Focalizados CAM básico con PpT				Presupuesto	Trimestre de inicio	Trimestre de término	Propósito educativo (especifico del material a adquirir)
		USAER				CAM básico				CAM básico con PpT							
		Estudiantes				Estudiantes				Estudiantes							
		SEE	M	H	T	SEE	M	H	T	SEE	M	H	T				
Total		0	0	0	0	0	0	0	0	0	0	0	0				

En caso de requerir alguna precisión o aclaración, describa brevemente:

Tipo de material a reproducir (seleccione)	Titulo de los materiales	Focalizados CAM laboral				Focalizados CAPEP				Focalizados CRIE				Presupuesto	Trimestre de inicio	Trimestre de término	Propósito educativo (especifico del material a adquirir)
		CAM laboral				CAPEP				CRIE							
		Estudiantes				Estudiantes				Estudiantes							
		SEE	M	H	T	SEE	M	H	T	SEE	M	H	T				
Total		0	0	0	0	0	0	0	0	0	0	0	0				

En caso de requerir alguna precisión o aclaración, describa brevemente:

Tipo de material a reproducir (seleccione)	Titulo de los materiales	Focalizados UOP				Focalizados UAEBH				Focalizados Otro				Presupuesto	Trimestre de inicio	Trimestre de término	Propósito educativo (especifico del material a adquirir)
		UOP				UAEBH				OTRO							
		Estudiantes				Estudiantes				Estudiantes							
		SEE	M	H	T	SEE	M	H	T	SEE	M	H	T				
Total		0	0	0	0	0	0	0	0	0	0	0	0				

En caso de requerir alguna precisión o aclaración, describa brevemente:

3.4 Dotar de equipo adaptado, tecnológico y/o multimedia para Estudiantes con discapacidad

Recurso programado:	\$0.00
Remanente	\$0.00

Tipo de equipo (seleccione)	Características generales de los equipos	Focalizados USAER				Focalizados CAM básico				Focalizados CAM básico con FpT				Presupuesto	Trimestre de inicio	Trimestre de término	Propósito educativo (específico del material a adquirir)
		Cantidad a distribuir				Cantidad a distribuir				Cantidad a distribuir							
		SEE	M	H	T	SEE	M	H	T	SEE	M	H	T				
Total		0	0	0	0	0	0	0	0	0	0	0	0				

En caso de requerir alguna precisión o aclaración, describa brevemente:

Tipo de equipo (seleccione)	Características generales de los equipos	Focalizados CAM laboral				Focalizados CAPEP				Focalizados CRIE				Presupuesto	Trimestre de inicio	Trimestre de término	Propósito educativo (específico del material a adquirir)
		Cantidad a distribuir				Cantidad a distribuir				Cantidad a distribuir							
		SEE	M	H	T	SEE	M	H	T	SEE	M	H	T				
Total		0	0	0	0	0	0	0	0	0	0	0	0				

En caso de requerir alguna precisión o aclaración, describa brevemente:

Tipo de equipo (seleccione)	Características generales de los equipos	Focalizados UOP				Focalizados UAEBH				Focalizados Otro				Presupuesto	Trimestre de inicio	Trimestre de término	Propósito educativo (específico del material a adquirir)
		Cantidad a distribuir				Cantidad a distribuir				Cantidad a distribuir							
		SEE	M	H	T	SEE	M	H	T	SEE	M	H	T				
Total		0	0	0	0	0	0	0	0	0	0	0	0				

En caso de requerir alguna precisión o aclaración, describa brevemente:

3.5 Adquirir herramientas, utensilios, enseres domésticos y aparatos electrónicos para los talleres de capacitación laboral

Recurso programado:	\$0.00
Remanente	\$0.00

Taller a equipar	Herramienta, utensilio, mobiliario o aparato a adquirir	Focalizados CAM b con FpT				Focalizados CAM laboral				Presupuesto	Trimestre de inicio	Trimestre de término	Propósito educativo (específico de los materiales a reproducir)
		Cantidad a distribuir				Cantidad a distribuir							
		SEE	M	H	T	SEE	M	H	T				
Total		0	0	0	0	0	0	0	0	\$0.00			

3.6 Dotar de insumos y materiales consumibles no perecederos que se requieren en las especialidades que ofertan los CAM laboral y CAM con FpT para las actividades de Estudiantes con discapacidad

Recurso programado:	\$0.00
Remanente	\$0.00

Especifique el tipo de insumos	Focalizados CAM básico				Focalizados CAM b con FpT				Focalizados CAM laboral				Presupuesto	Trimestre de inicio	Trimestre de término	Propósito educativo (específico de los materiales)
	Cantidad a distribuir				Cantidad a distribuir				Cantidad a distribuir							
	SEE	M	H	T	SEE	M	H	T	SEE	M	H	T				
Total	0	0	0	0	0	0	0	0	0	0	0	0	\$0.00			

En caso de requerir alguna precisión o aclaración, describa brevemente:

3.7 Adquirir ayudas técnicas para la accesibilidad y movilidad que mejoren las condiciones para el desplazamiento, orientación y comunicación del/ de la Estudiante con discapacidad

Recurso programado:	\$0.00
Remanente	\$0.00

Tipo de ayuda (seleccione)	Ayuda a adquirir	Focalizados USAER				Focalizados CAM básico				Focalizados CAM básico con FpT				Presupuesto	Trimestre de inicio	Trimestre de término	Propósito educativo (específico del material a adquirir)
		Cantidad a distribuir				Cantidad a distribuir				Cantidad a distribuir							
		SEE	M	H	T	SEE	M	H	T	SEE	M	H	T				
Total		0	0	0	0	0	0	0	0	0	0	0	0				

En caso de requerir alguna precisión o aclaración, describa brevemente:

Tipo de ayuda (seleccione)	Ayuda a adquirir	Focalizados CAM laboral				Focalizados CAPEP				Focalizados CRIE				Presupuesto	Trimestre de inicio	Trimestre de término	Propósito educativo (específico del material a adquirir)
		CAM laboral				CAPEP				CRIE							
		Estudiantes				Estudiantes				Estudiantes							
SEE	M	H	T	SEE	M	H	T	SEE	M	H	T						
Total		0	0	0	0	0	0	0	0	0	0	0	0				
En caso de requerir alguna precisión o aclaración, describa brevemente:																	

Tipo de ayuda (seleccione)	Ayuda a adquirir	Focalizados UOP				Focalizados UAEBH				Focalizados Otro				Presupuesto	Trimestre de inicio	Trimestre de término	Propósito educativo (específico del material a adquirir)
		UOP				UAEBH				OTRO							
		Estudiantes				Estudiantes				Estudiantes							
SEE	M	H	T	SEE	M	H	T	SEE	M	H	T						
Total		0	0	0	0	0	0	0	0	0	0	0	0				
En caso de requerir alguna precisión o aclaración, describa brevemente:																	

3.8 Dotar de mobiliario ordinario y/o adaptado para Estudiantes con discapacidad

Recurso programado:	\$0.00
Remanente	\$0.00

Especifique el tipo de mobiliario a adquirir	Cantidad a distribuir	Focalizados USAER				Focalizados CAM básico				Focalizados CAM básico con PpT				Presupuesto	Trimestre de inicio	Trimestre de término	Propósito educativo (específico del material a adquirir)
		USAER				CAM básico				CAM básico con PpT							
		Estudiantes				Estudiantes				Estudiantes							
SEE	M	H	T	SEE	M	H	T	SEE	M	H	T						
Total		0	0	0	0	0	0	0	0	0	0	0	0				
En caso de requerir alguna precisión o aclaración, describa brevemente:																	

Especifique el tipo de mobiliario a adquirir	Cantidad a distribuir	Focalizados CAM laboral				Focalizados CAPEP				Focalizados CRIE				Presupuesto	Trimestre de inicio	Trimestre de término	Propósito educativo (específico del material a adquirir)
		CAM laboral				CAPEP				CRIE							
		Estudiantes				Estudiantes				Estudiantes							
SEE	M	H	T	SEE	M	H	T	SEE	M	H	T						
Total		0	0	0	0	0	0	0	0	0	0	0	0				
En caso de requerir alguna precisión o aclaración, describa brevemente:																	

Especifique el tipo de mobiliario a adquirir	Cantidad a distribuir	Focalizados UOP				Focalizados UAEBH				Focalizados OTRO				Presupuesto	Trimestre de inicio	Trimestre de término	Propósito educativo (específico del material a adquirir)
		UOP				UAEBH				OTRO							
		Estudiantes				Estudiantes				Estudiantes							
SEE	M	H	T	SEE	M	H	T	SEE	M	H	T						
Total		0	0	0	0	0	0	0	0	0	0	0	0				
En caso de requerir alguna precisión o aclaración, describa brevemente:																	

3.9 Adquirir equipamiento y materiales para aulas multisensoriales

Recurso programado:	\$0.00
Remanente	\$0.00

Marque con "X" cuando sea aula de nueva creación	Material a adquirir	Cantidad a distribuir	Focalizados CAM básico				Focalizados CAM b con PpT				Focalizados CAM laboral				Presupuesto	Trimestre de inicio	Trimestre de término	Propósito educativo (específico de los materiales)
			CAM básico				CAM básico con PpT				CAM laboral							
			Estudiantes				Estudiantes				Estudiantes							
SEE	M	H	T	SEE	M	H	T	SEE	M	H	T							
0	Total	0	0	0	0	0	0	0	0	0	0	0	0	\$0.00				
En caso de requerir alguna precisión o aclaración, describa brevemente:																		

Componente: 3. Equipamiento específico en beneficio de Estudiantes con aptitudes sobresalientes

Para garantizar el cumplimiento de los objetivos del PFSEE las AEL podrán destinar hasta un 80% del recurso, de acuerdo con lo estipulado en el numeral 3.4 de las RO 2025.

3.10 Dotar de material didáctico especializado para Estudiantes con aptitudes sobresalientes

Recurso programado:	\$0.00
Remanente	\$0.00

Tipo de materiales (seleccione)	Material a adquirir	Focalizados USAER			Focalizados CAPEP			Focalizados CRIE			Presupuesto	Trimestre de inicio	Trimestre de término	Propósito educativo (específico del material a adquirir)			
		Cantidad a distribuir	USAER			Cantidad a distribuir	CAPEP			Cantidad a distribuir					CRIE		
			SEE	Estudiantes			SEE	Estudiantes							SEE	Estudiantes	
				M	H			T	M							H	T
Total		0	0	0	0	0	0	0	0	0	0	0	0	0			
En caso de requerir alguna precisión o aclaración, describa brevemente:																	

Tipo de materiales (seleccione)	Material a adquirir	Focalizados UOP			Focalizados UAEBH			Focalizados Otro			Presupuesto	Trimestre de inicio	Trimestre de término	Propósito educativo (específico del material a adquirir)			
		Cantidad a distribuir	UOP			Cantidad a distribuir	UAEBH			Cantidad a distribuir					Otro		
			SEE	Estudiantes			SEE	Estudiantes							SEE	Estudiantes	
				M	H			T	M							H	T
Total		0	0	0	0	0	0	0	0	0	0	0	0	0			
En caso de requerir alguna precisión o aclaración, describa brevemente:																	

3.11 Adquirir equipamiento y materiales para espacios de lectura y dotar de material bibliográfico para Estudiantes con aptitudes sobresalientes

Recurso programado:	\$0.00
Remanente	\$0.00

Tipo de libros (seleccione)	Título de los materiales	Focalizados USAER			Focalizados CAPEP			Focalizados CRIE			Presupuesto	Trimestre de inicio	Trimestre de término	Propósito educativo (específico del material a adquirir)			
		Cantidad a distribuir	USAER			Cantidad a distribuir	CAPEP			Cantidad a distribuir					CRIE		
			SEE	Estudiantes			SEE	Estudiantes							SEE	Estudiantes	
				M	H			T	M							H	T
Total		0	0	0	0	0	0	0	0	0	0	0	0	0			
En caso de requerir alguna precisión o aclaración, describa brevemente:																	

Tipo de libros (seleccione)	Título de los materiales	Focalizados UOP			Focalizados UAEBH			Focalizados Otro			Presupuesto	Trimestre de inicio	Trimestre de término	Propósito educativo (específico del material a adquirir)			
		Cantidad a distribuir	UOP			Cantidad a distribuir	UAEBH			Cantidad a distribuir					Otro		
			SEE	Estudiantes			SEE	Estudiantes							SEE	Estudiantes	
				M	H			T	M							H	T
Total		0	0	0	0	0	0	0	0	0	0	0	0	0			
En caso de requerir alguna precisión o aclaración, describa brevemente:																	

3.12 Dotar de hojas, tóner y tinta para la reproducción de entrevistas, cuestionarios e inventarios para la detección de Estudiantes con aptitudes sobresalientes

Recurso programado:	\$0.00
Remanente	\$0.00

Tipo de identificación (seleccione)	Tipo de material	Focalizados USAER			Focalizados CAPEP			Focalizados CRIE			Presupuesto	Trimestre de inicio	Trimestre de término	Propósito educativo (específico del material a adquirir)			
		Cantidad a distribuir	USAER			Cantidad a distribuir	CAPEP			Cantidad a distribuir					CRIE		
			SEE	Estudiantes			SEE	Estudiantes							SEE	Estudiantes	
				M	H			T	M							H	T
Total		0	0	0	0	0	0	0	0	0	0	0	0	0			
En caso de requerir alguna precisión o aclaración, describa brevemente:																	

Tipo de identificación (seleccione)	Tipo de material	Focalizados UOP				Focalizados UAEBH				Focalizados Otro				Presupuesto	Trimestre de inicio	Trimestre de término	Propósito educativo (específico del material a adquirir)
		UOP				UAEBH				Otro							
		Estudiantes				Estudiantes				Estudiantes							
Cantidad a distribuir				Cantidad a distribuir				Cantidad a distribuir									
		SEE	M	H	T	SEE	M	H	T	SEE	M	H	T				
Total		0	0	0	0	0	0	0	0	0	0	0	0				
En caso de requerir alguna precisión o aclaración, describa brevemente:																	

3.13 Dotar de equipo tecnológico y/o multimedia para Estudiantes con aptitudes sobresalientes

Recurso programado:	\$0.00
Remanente	\$0.00

Tipo de equipo (seleccione)	Características generales de los equipos	Focalizados USAER				Focalizados CAPEP				Focalizados CRIE				Presupuesto	Trimestre de inicio	Trimestre de término	Propósito educativo (específico del material a adquirir)
		USAER				CAPEP				CRIE							
		Estudiantes				Estudiantes				Estudiantes							
Cantidad a distribuir		Cantidad a distribuir				Cantidad a distribuir				Cantidad a distribuir							
		SEE	M	H	T	SEE	M	H	T	SEE	M	H	T				
Total		0	0	0	0	0	0	0	0	0	0	0	0				
En caso de requerir alguna precisión o aclaración, describa brevemente:																	

Tipo de equipo (seleccione)	Características generales de los equipos	Focalizados UOP				Focalizados UAEBH				Focalizados Otro				Presupuesto	Trimestre de inicio	Trimestre de término	Propósito educativo (específico del material a adquirir)
		UOP				UAEBH				Otro							
		Estudiantes				Estudiantes				Estudiantes							
Cantidad a distribuir		Cantidad a distribuir				Cantidad a distribuir				Cantidad a distribuir							
		SEE	M	H	T	SEE	M	H	T	SEE	M	H	T				
Total		0	0	0	0	0	0	0	0	0	0	0	0				
En caso de requerir alguna precisión o aclaración, describa brevemente:																	

3.14 Dotar de insumos y materiales consumibles no perecederos para las actividades curriculares y extracurriculares de Estudiantes con aptitudes sobresalientes

Recurso programado:	\$0.00
Remanente	\$0.00

Especifique el tipo de insumos	Cantidad a distribuir	Focalizados USAER				Focalizados CAPEP				Focalizados CRIE				Presupuesto	Trimestre de inicio	Trimestre de término	Propósito educativo (específico de los materiales)
		USAER				CAPEP				CRIE							
		Estudiantes				Estudiantes				Estudiantes							
Cantidad a distribuir		Cantidad a distribuir				Cantidad a distribuir				Cantidad a distribuir							
		SEE	M	H	T	SEE	M	H	T	SEE	M	H	T				
Total		0	0	0	0	0	0	0	0	0	0	0	0	\$0.00			
En caso de requerir alguna precisión o aclaración, describa brevemente:																	

Especifique el tipo de insumos	Cantidad a distribuir	Focalizados UOP				Focalizados UAEBH				Focalizados Otro				Presupuesto	Trimestre de inicio	Trimestre de término	Propósito educativo (específico de los materiales)
		UOP				UAEBH				Otro							
		Estudiantes				Estudiantes				Estudiantes							
Cantidad a distribuir		Cantidad a distribuir				Cantidad a distribuir				Cantidad a distribuir							
		SEE	M	H	T	SEE	M	H	T	SEE	M	H	T				
Total		0	0	0	0	0	0	0	0	0	0	0	0	\$0.00			
En caso de requerir alguna precisión o aclaración, describa brevemente:																	

Gastos de Operación Local

Recurso programado:	\$0.00
Remanente	\$0.00

Tipo	Descripción de las actividades a realizar en cada caso	Trimestre de inicio	Trimestre de término	Presupuesto
Seguimiento y supervisión				
Evaluación				
Acciones de Contraloría Social	Las actividades de Contraloría Social serán descritas en el Programa Estatal de Trabajo de Contraloría Social (PETCS).			
Asistencia a reuniones convocadas por la DODC				
Distribución de materiales a los SEE focalizados				
				\$0.00

En caso de requerir alguna precisión o aclaración, describa brevemente:

Autorización PAT 2025

En caso de que en su entidad federativa no se cuente con alguno de los subsistemas, se solicita no dejar en blanco el apartado de firmas, sino agregar N/A en cada caso.

Autoriza la Persona Coordinadora Local del PFSEE

Nombre	
Cargo	
Firma y sello	

Valida la / el Responsable de Educación Especial subsistema Federal

Nombre	
Cargo	
Firma y sello	

Valida la / el Responsable de Educación Especial subsistema Estatal

Nombre	
Cargo	
Firma y sello	

Anexo 4 "Avance Físico Financiero" (AFF)

Avance Físico Financiero (AFF)

Programa Fortalecimiento de los Servicios de Educación Especial (PFSEE)

LOGO ENTIDAD
FEDERATIVA

FECHA DE ELABORACIÓN		
Día	Mes	
0	0	

GOBIERNO DE LA ENTIDAD FEDERATIVA
CLAVE DE LA UR

NOMBRE DE LA UNIDAD RESPONSABLE
EJERCICIO FISCAL

PROGRAMA PRESUPUESTARIO			
CLAVE PRESUPUESTAL		TRIMESTRE	
INSTITUCIÓN BANCARIA	FECHA DE APERTURA		CTA BANCARIA RECEPTORA
INSTITUCIÓN BANCARIA	FECHA DE APERTURA		CTA BANCARIA OPERATIVA
DATOS DE TRASPASO DEL RECURSO FINANCIERO ENTRE SECRETARÍAS ESTATALES (FINANZAS-EDUCATIVA)			
FECHA DE TRASPASO DEL RECURSO A LA SECRETARÍA DE EDUCACIÓN ESTATAL PRIMERA MINISTRACIÓN			
FECHA DE TRASPASO DEL RECURSO A LA SECRETARÍA DE EDUCACIÓN ESTATAL SEGUNDA MINISTRACIÓN			

TITULAR DEL ÁREA FINANCIERA ESTATAL

NOMBRE DE LA UNIDAD	
NOMBRE DEL RESPONSABLE	
CARGO DEL RESPONSABLE	
MONTO NOTIFICADO EN CONVENIO	

REPORTE DEL ESTADO DEL PRESUPUESTO POR MOMENTO CONTABLE							
TIPO DE APOYO Y/O COMPONENTE	AUTORIZADO	MODIFICADO	COMPROMETIDO	DEVENGADO	EJERCIDO	PAGADO	POR EJERCER / REINTEGRAR
1. Acciones académicas para la atención educativa especializada a Estudiantes con discapacidad y aptitudes sobresalientes	0.00	0.00	0.00	0.00	0.00	0.00	0.00
2. Acciones de atención complementaria para Estudiantes con discapacidad y/o con aptitudes sobresalientes	0.00	0.00	0.00	0.00	0.00	0.00	0.00
3. Equipamiento específico en beneficio de Estudiantes con discapacidad y/o con aptitudes sobresalientes	0.00	0.00	0.00	0.00	0.00	0.00	0.00
Gastos de Operación Local	0.00	0.00	0.00	0.00	0.00	0.00	0.00
SUBTOTAL (SUMA DE LOS TIPOS DE APOYO Y/O COMPONENTES + GASTOS DE OPERACIÓN LOCAL)	0.00	0.00	0.00	0.00	0.00	0.00	0.00

NÚMERO DE CUENTA(S) Y SUMATORIA GENERADA DE PRODUCTOS FINANCIEROS		REINTEGRO A TESOFE	POR REINTEGRAR
0	0.00	0.00	0.00
0	0.00	0.00	0.00
TOTAL	0.00	0.00	0.00

TOTAL GENERAL (TIPOS DE APOYO + GASTOS DE OPERACIÓN LOCAL + PRODUCTOS FINANCIEROS)	0.00	0.00	0.00
---	-------------	-------------	-------------

Bajo protesta de decir verdad manifiestamos que las cifras expresadas en el presente Avance Físico y Financiero son reales y que concuerdan con la documentación comprobatoria que las soporta conforme a las disposiciones jurídicas aplicables, la cual se encuentra bajo resguardo y responsabilidad de esta entidad federativa.

FUNCIONARIOS RESPONSABLES DE LA ENTIDAD FEDERATIVA

RESPONSABLE FINANCIERO	TITULAR DEL ÁREA FINANCIERA ESTATAL	PERSONA COORDINADORA LOCAL DEL PFSEE
NOMBRE COMPLETO, CARGO Y FIRMA	NOMBRE COMPLETO, CARGO Y FIRMA	NOMBRE COMPLETO, CARGO Y FIRMA

INSTRUCTIVO DE LLENADO ANEXO 4 AVANCE FÍSICO FINANCIERO (AFF)

Avance Físico Financiero (AFF)

Programa Fortalecimiento de los Servicios de Educación Especial (PFSEE)

LOGO ENTIDAD FEDERATIVA

FECHA DE ELABORACIÓN (1)		
Día	Mes	
0	0	

GOBIERNO DE LA ENTIDAD FEDERATIVA (2)
CLAVE DE LA UR (4)

NOMBRE DE LA UNIDAD RESPONSABLE (3)
EJERCICIO FISCAL (5)

PROGRAMA PRESUPUESTARIO (6)			
CLAVE PRESUPUESTAL (7)		TRIMESTRE (8)	
INSTITUCIÓN BANCARIA (9)	FECHA DE APERTURA (10)		CTA BANCARIA RECEPTORA (11)
INSTITUCIÓN BANCARIA	FECHA DE APERTURA (10)		CTA BANCARIA OPERATIVA (11)
DATOS DE TRASPASO DEL RECURSO FINANCIERO ENTRE SECRETARÍAS ESTATALES (FINANZAS-EDUCATIVA) (12)			
FECHA DE TRASPASO DEL RECURSO A LA SECRETARÍA DE EDUCACIÓN ESTATAL PRIMERA MINISTRACIÓN			
FECHA DE TRASPASO DEL RECURSO A LA SECRETARÍA DE EDUCACIÓN ESTATAL SEGUNDA MINISTRACIÓN			

TITULAR DEL ÁREA FINANCIERA ESTATAL (13)	
NOMBRE DE LA UNIDAD	
NOMBRE DEL RESPONSABLE	
CARGO DEL RESPONSABLE	

MONTO NOTIFICADO EN CONVENIO (14)	
--------------------------------------	--

REPORTE DEL ESTADO DEL PRESUPUESTO POR MOMENTO CONTABLE							
TIPO DE APOYO Y/O COMPONENTE (15)	AUTORIZADO (16)	MODIFICADO (17)	COMPROMETIDO (18)	DEVENGADO (19)	EJERCIDO (20)	PAGADO (21)	POR EJERCER / REINTEGRAR (22)
1. Acciones académicas para la atención educativa especializada a Estudiantes con discapacidad y aptitudes sobresalientes	0.00	0.00	0.00	0.00	0.00	0.00	0.00
2. Acciones de atención complementaria para Estudiantes con discapacidad y/o con aptitudes sobresalientes	0.00	0.00	0.00	0.00	0.00	0.00	0.00
3. Equipamiento específico en beneficio de Estudiantes con discapacidad y/o con aptitudes sobresalientes	0.00	0.00	0.00	0.00	0.00	0.00	0.00
Gastos de Operación Local	0.00	0.00	0.00	0.00	0.00	0.00	0.00
SUBTOTAL (SUMA DE LOS TIPOS DE APOYO Y/O COMPONENTES + GASTOS DE OPERACIÓN LOCAL) (23)	0.00	0.00	0.00	0.00	0.00	0.00	0.00

NÚMERO DE CUENTA(S) Y SUMATORIA GENERADA DE PRODUCTOS FINANCIEROS (24)		REINTEGRO A TESOFE (25)	POR REINTEGRAR (26)
0	0.00	0.00	0.00
0	0.00	0.00	0.00
TOTAL	0.00	0.00	0.00

TOTAL GENERAL (TIPOS DE APOYO + GASTOS DE OPERACIÓN LOCAL + PRODUCTOS FINANCIEROS) (27)	0.00	0.00	0.00
--	-------------	-------------	-------------

Bajo protesta de decir verdad manifestamos que las cifras expresadas en el presente Avance Físico y Financiero son reales y que concuerdan con la documentación comprobatoria que las soporta conforme a las disposiciones jurídicas aplicables, la cual se encuentra bajo resguardo y responsabilidad de esta entidad federativa.

FUNCIONARIOS RESPONSABLES DE LA ENTIDAD FEDERATIVA (28)		
RESPONSABLE FINANCIERO	TITULAR DEL ÁREA FINANCIERA ESTATAL	PERSONA COORDINADORA LOCAL DEL PFSEE
NOMBRE COMPLETO, CARGO Y FIRMA	NOMBRE COMPLETO, CARGO Y FIRMA	NOMBRE COMPLETO, CARGO Y FIRMA

DATOS

FECHA DE ELABORACIÓN

Día mes y año en que se elabora este informe.

GOBIERNO DE LA ENTIDAD FEDERATIVA

Anotar el nombre oficial de la entidad federativa

NOMBRE DE LA UNIDAD RESPONSABLE

Anotar el nombre completo oficial de la UR a la que va dirigido el Anexo 4.

CLAVE DE LA U.R.

Clave de la Unidad Responsable (UR)

EJERCICIO FISCAL

Anotar el año fiscal correspondiente

PROGRAMA PRESUPUESTARIO

Nombre y clave del programa presupuestario del que provienen los recursos

CLAVE PRESUPUESTAL

Instrumento que sistematiza la información del presupuesto y permite la descripción e identificación del gasto del gobierno federal

TRIMESTRE

Anotar el trimestre que se reporta (enero-marzo), (abril-junio), (julio-septiembre) y (octubre-diciembre).

INSTITUCIONES BANCARIAS

Nombre de banco donde se apertura la cuenta bancaria (receptora) del Programa

Nombre de banco donde se apertura la cuenta bancaria (operativa) del Programa

FECHA DE APERTURA

Anotar la fecha de apertura de cuenta bancaria receptora por las AEL

Anotar la fecha de apertura de cuenta bancaria operativa por las AEL

CUENTAS BANCARIAS

Anotar los dígitos correspondientes de la cuenta bancaria receptora

Anotar los dígitos correspondientes de la cuenta bancaria operativa

DATOS DE TRASPASO DEL RECURSO FINANCIERO ENTRE SECRETARÍAS ESTATALES (FINANZAS-EDUCATIVA)

Anotar la fecha de traspaso de primera ministración

Anotar la fecha de traspaso de la segunda ministración

TITULAR DEL ÁREA FINANCIERA

Anotar el nombre de la unidad o área financiera responsable del recurso financiero en la Secretaría de Educación o su equivalente en la entidad.

Anotar nombre completo de la AEL del área financiera

Anotar el cargo de la AEL

MONTO SUSCRITO EN CONVENIO

Monto presupuestal notificado en Convenio para la operación del Programa Federal.

Componente: 3 Equipamiento específico en beneficio de Estudiantes con discapacidad y/o con aptitudes sobresalientes											
Seguimiento al PAT					Seguimiento a las variaciones presupuestales						
Criterio de Gasto	Acción contemplada en PAT	Presupuesto original autorizado	Actividad modificada PAT	Presupuesto modificado	Explicación a la variación presupuestal	Comprometido	Devergado	Ejercido	Pagado	Por Ejercer / reintegrar	Porcentaje al avance presupuestal
3.1 DIS		-		-		-	-	-	-	-	
3.2 DIS		-		-		-	-	-	-	-	
3.3 DIS		-		-		-	-	-	-	-	
3.4 DIS		-		-		-	-	-	-	-	
3.5 DIS		-		-		-	-	-	-	-	
3.6 DIS		-		-		-	-	-	-	-	
3.7 DIS		-		-		-	-	-	-	-	
3.8 DIS		-		-		-	-	-	-	-	
3.9 DIS		-		-		-	-	-	-	-	
3.10 AS		-		-		-	-	-	-	-	
3.11 AS		-		-		-	-	-	-	-	
3.12 AS		-		-		-	-	-	-	-	
3.13 AS		-		-		-	-	-	-	-	
3.14 AS		-		-		-	-	-	-	-	
Subtotal		-		-		-	-	-	-	-	
Gastos de Operación Local	Seguimiento y Supervisión	-		-		-	-	-	-	-	
	Evaluación	-		-		-	-	-	-	-	
	Acciones de Contraloría Social	-		-		-	-	-	-	-	
	Asistencia a reuniones regionales	-		-		-	-	-	-	-	
	Asistencia a reuniones nacionales	-		-		-	-	-	-	-	
	Gasto en distribución de materiales	-		-		-	-	-	-	-	
Subtotal		-		-		-	-	-	-	-	
Total		-		-		-	-	-	-	-	
<p>Bajo protesta de decir verdad manifestamos que este documento es complementario al Avance Físico Financiero, reporta las acciones alcanzadas y/o realizadas por actividad alineadas al PAT y metas autorizadas por la DGDC de manera previa a su ejecución y pago. La documentación comprobatoria que las soporta conforme a las disposiciones jurídicas aplicables, se encuentra bajo resguardo y responsabilidad de esta entidad federativa</p>											
FUNCIONARIOS RESPONSABLES DE LA ENTIDAD FEDERATIVA											
RESPONSABLE FINANCIERO			TITULAR DEL AREA FINANCIERA ESTATAL			PERSONA COORDINADORA LOCAL DEL PFSEE					
Nombre Completo, Cargo y Firma			Nombre Completo, Cargo y Firma			Nombre Completo, Cargo y Firma					

INSTRUCTIVO DE LLENADO ANEXO AL AVANCE FÍSICO FINANCIERO (AAFF)

Anexo al Avance Físico Financiero (AAFF)

Programa Fortalecimiento de los Servicios de Educación Especial (PFSEE)

LOGO ENTIDAD

EJERCICIO FISCAL 2025

Fecha de elaboración		
Día	Mes	Año
(1)	(1)	(1)

Gobierno de la Entidad Federativa	(2)
Programa Presupuestario	(3)
Trimestre	(4)
Región del País	(5)

Componente: 1 Acciones académicas la atención educativa especializada a Estudiantes con discapacidad y aptitudes sobresalientes											
Seguimiento al PAT					Seguimiento a las variaciones presupuestales						
Criterio de Gasto (6)	Acción complementada en PAT (7)	Presupuesto original autorizado (8)	Actividad modificada PAT (9)	Presupuesto modificado (10)	Explicación a la variación presupuestal (11)	Comprometido (12)	Devengado (13)	Ejercido (14)	Pagado (15)	Por Ejercer / reintegrar (16)	Porcentaje al avance presupuestal (17)
1.1 DIS		-		-		-	-	-	-	-	
1.2 DIS		-		-		-	-	-	-	-	
1.1 AS		-		-		-	-	-	-	-	
1.2 AS		-		-		-	-	-	-	-	
Subtotal		-		-		-	-	-	-	-	

Componente: 2 Acciones de atención complementaria para Estudiantes con discapacidad y/o con aptitudes sobresalientes											
Seguimiento al PAT					Seguimiento a las variaciones presupuestales						
Criterio de Gasto	Acción complementada en PAT	Presupuesto original autorizado	Actividad modificada PAT	Presupuesto modificado	Explicación a la variación presupuestal	Comprometido	Devengado	Ejercido	Pagado	Por Ejercer / reintegrar	Porcentaje al avance presupuestal
2.1 DIS		-		-		-	-	-	-	-	
2.2 DIS		-		-		-	-	-	-	-	
2.1 AS		-		-		-	-	-	-	-	
2.2 AS		-		-		-	-	-	-	-	
Subtotal		-		-		-	-	-	-	-	

Componente: 3 Equipamiento específico en beneficio de Estudiantes con discapacidad y/o con aptitudes sobresalientes											
Seguimiento al PAT					Seguimiento a las variaciones presupuestales						
Criterio de Gasto	Acción comprometida en PAT	Presupuesto original autorizado	Actividad modificada PAT	Presupuesto modificado	Explicación a la variación presupuestal	Comprometido	Devengado	Ejercido	Pagado	Por Ejercer / reintegrar	Porcentaje al avance presupuestal
3.1 DIS		-		-		-	-	-	-	-	
3.2 DIS		-		-		-	-	-	-	-	
3.3 DIS		-		-		-	-	-	-	-	
3.4 DIS		-		-		-	-	-	-	-	
3.5 DIS		-		-		-	-	-	-	-	
3.6 DIS		-		-		-	-	-	-	-	
3.7 DIS		-		-		-	-	-	-	-	
3.8 DIS		-		-		-	-	-	-	-	
3.9 DIS		-		-		-	-	-	-	-	
3.10 AS		-		-		-	-	-	-	-	
3.11 AS		-		-		-	-	-	-	-	
3.12 AS		-		-		-	-	-	-	-	
3.13 AS		-		-		-	-	-	-	-	
3.14 AS		-		-		-	-	-	-	-	
	Subtotal	-		-		-	-	-	-	-	
Gastos de Operación Local	Seguimiento y Supervisión	-		-		-	-	-	-	-	
	Evaluación	-		-		-	-	-	-	-	
	Acciones de Contratoría Social	-		-		-	-	-	-	-	
	Asistencia a reuniones regionales	-		-		-	-	-	-	-	
	Asistencia a reuniones nacionales	-		-		-	-	-	-	-	
	Gasto en distribución de materiales	-		-		-	-	-	-	-	
	Subtotal	-		-		-	-	-	-	-	
Total	-		-		-	-	-	-	-		

Bajo protesta de decir verdad manifestamos que este documento es complementario al Avance Físico Financiero, reporta las acciones alcanzadas y/o realizadas por actividad alineadas al PAT y metas autorizadas por la DGDC de manera previa a su ejecución y pago. La documentación comprobatoria que las soporta conforme a las disposiciones jurídicas aplicables, se encuentra bajo resguardo y responsabilidad de esta entidad federativa

FUNCIONARIOS RESPONSABLES DE LA ENTIDAD FEDERATIVA (18)		
RESPONSABLE FINANCIERO	TITULAR DEL AREA FINANCIERA ESTATAL	PERSONA CORDINADORA LOCAL DEL PFSEE
Nombre Completo, Cargo y Firma	Nombre Completo, Cargo y Firma	Nombre Completo, Cargo y Firma

DATOS

FECHA DE ELABORACIÓN

Día mes y año en que se elabora este avance

GOBIERNO DE LA ENTIDAD FEDERATIVA

Nombre oficial y completo de la entidad federativa que informa.

PROGRAMA PRESUPUESTARIO

Nombre completo del Programa Presupuestal objeto de este Informe.

TRIMESTRE

Trimestre al que corresponden los datos del avance (enero-marzo), (abril-junio), (julios-septiembre), (octubre-diciembre).

REGIÓN DEL PAÍS

n a la que pertenece la entidad

DE APOYO Y COMPONENTES

CRITERIO DE GASTO

ar la descripción completa del criterio de gasto

ACTIVIDAD COMPROMETIDA EN PAT

Asentar la descripción completa de la actividad comprometida en Plan Anual de Trabajo autorizado

PRESUPUESTO ORIGINAL AUTORIZADO

Asentar el monto del presupuesto autorizado en Plan Anual de Trabajo autorizado, vigente en el trimestre.

ACTIVIDAD MODIFICADA EN PAT

Asentar la descripción completa de la Actividad modificada en Plan Anual de Trabajo autorizado, vigente en el trabajo.

PRESUPUESTO MODIFICADO EN PAT

Asentar el monto del presupuesto modificado en Plan Anual de Trabajo correspondiente a la Actividad modificada en el PAT autorizado, vigente en el trimestre.

COMPROMETIDO

El momento contable del gasto que refleja la aprobación por autoridad competente de un acto administrativo, u otro instrumento jurídico que formaliza una relación jurídica con terceros para la adquisición de bienes y servicios.

DEVENGADO

El momento contable del gasto que refleja el reconocimiento de una obligación de pago a favor de terceros por la recepción de conformidad de bienes, servicios y obras oportunamente contratado.

EJERCIDO

El momento contable del gasto que refleja la emisión de una Cuenta por Liquidar Certificada debidamente aprobada por la autoridad competente.

PAGADO

El momento contable del gasto que refleja la cancelación total o parcial de las obligaciones de pago, que se concreta mediante el desembolso de efectivo o cualquier otro medio de pago;

POR EJERCER / REINTEGRAR

Aplicación de fórmula predeterminada mediante la cual se calculará la diferencia entre el presupuesto modificado - (comprometido + devengado + ejercido + pagado).

PORCENTAJE AL AVANCE PRESUPUESTAL

Aplicación de fórmula predeterminada mediante la cual se calculará el porcentaje logrado entre presupuesto autorizado y/o modificado - ejercido.

FUNCIONARIOS RESPONSABLES DE LA ENTIDAD FEDERATIVA

Responsable financiero: Nombre completo, cargo y firma de quien elabora este informe

Titular del área financiera estatal: Nombre completo, cargo y firma de la AEL en la Secretaría de Educación o su equivalente de la entidad

Persona Coordinador/a Local del PFSEE: Nombre completo, cargo y firma de la AEL responsable de la coordinación operativa del programa en la entidad federativa.

Anexo 5 Informe Técnico Pedagógico (ITP)

Informe Técnico Pedagógico (ITP) 2025

Programa Fortalecimiento de los Servicios de Educación Especial (PFSEE)

El siguiente formato tiene como objetivo recopilar la información trimestral relacionada con el apoyo a los SEE que atienden a Estudiantes con discapacidad y con aptitudes sobresalientes, y que fueron focalizados a través del PFSEE. Únicamente se deberán de reportar las acciones realizadas con el recurso del PFSEE y en el periodo señalado.

1. Datos de identificación 2025

Entidad federativa:	
---------------------	--

Señale con una X el trimestre que se reporta

1er. Trimestre (enero a marzo)	2° Trimestre (abril a junio)	3er. Trimestre (julio a septiembre)	4° T (octubre)

2. Servicios EE 2025

Señale el número de SEE beneficiados en el trimestre que se reporta.

Servicios beneficiarios en el trimestre. Discapacidad

Servicios de educación especial beneficiarios del componente 1. Acciones académicas para la atención educativa especializada a Estudiantes con discapacidad								
Servicios beneficiados a través del PFSEE en el trimestre, componente 1	USAER	CAM Básico	CAM Laboral	CAPEP	CRIE	UOP	UAEBH	Otro
		Con FpT						(especifique)
								[Nombre]
Servicios de educación especial beneficiarios del componente 2. Acciones de atención complementaria para Estudiantes con discapacidad								
Servicios beneficiados a través del PFSEE en el trimestre, componente 2	USAER	CAM Básico	CAM Laboral	CAPEP	CRIE	UOP	UAEBH	Otro
		Con FpT						(especifique)
								[Nombre]
Servicios de educación especial beneficiarios del componente 3. Equipamiento específico en beneficio de Estudiantes con discapacidad								
Servicios beneficiados a través del PFSEE en el trimestre, componente 3	USAER	CAM Básico	CAM Laboral	CAPEP	CRIE	UOP	UAEBH	Otro
		Con FpT						(especifique)
								[Nombre]

Servicios beneficiarios en el trimestre. Aptitudes sobresalientes

Servicios de educación especial beneficiarios del componente 1. Acciones académicas para la atención educativa especializada a Estudiantes con aptitudes sobresalientes							
Servicios beneficiados a través del PFSEE en el trimestre, componente 1	USAER	CAPEP	CRIE	UOP	UAEBH	Otro	
						(especifique)	
						[Nombre]	
Servicios de educación especial beneficiarios del componente 2. Acciones de atención complementaria para Estudiantes con aptitudes sobresalientes							
Servicios beneficiados a través del PFSEE en el trimestre, componente 2	USAER	CAPEP	CRIE	UOP	UAEBH	Otro	
						(especifique)	
						[Nombre]	
Servicios de educación especial beneficiarios del componente 3. Equipamiento específico en beneficio de Estudiantes con aptitudes sobresalientes							
Servicios beneficiados a través del PFSEE en el trimestre, componente 3	USAER	CAPEP	CRIE	UOP	UAEBH	Otro	
						(especifique)	
						[Nombre]	

*Con FpT: Con Formación para el Trabajo

Para el llenado de esta hoja de Excel considerar los siguientes puntos:

- a) Reportar únicamente los que se han visto beneficiados por el PFSEE cada trimestre, por componente.
- b) En "CAM Básico" se reportan los centros que ofrecen educación básica, que no cuentan con formación para el trabajo.
- c) En "Con FpT" se reportan los CAM Básicos que además de la educación básica, cuentan con talleres de formación para el trabajo.
- d) En "CAM Laboral" se reportan únicamente los centros dedicados a la formación laboral o para el trabajo.
- e) Cuidar de no repetir los datos, pues entre lo reportado en CAM Básico, Con FpT y CAM Laboral, debe de sumar la totalidad de los CAM en su entidad.
- f) Si en su entidad cuenta con otro tipo de servicio no considerado en la tabla, reportar la cantidad en "Otro" y anotar su nombre en el apartado "(especifique)".

3. Población beneficiaria con discapacidad 2025.

Información cuantitativa respecto a la población con discapacidad que atienden los SEE que fueron focalizados y beneficiados en este trimestre en su entidad, por sexo y tipo de condición:

Condición	Beneficiarios/los por condición y por Servicio de educación especial														
	USAER			CAM básico			CAM básico con FpT			CAM laboral			Otro		
	M	H	TOTAL	M	H	TOTAL	M	H	TOTAL	M	H	TOTAL	M	H	TOTAL
Ceguera															
Baja Visión															
Sordera															
Hipoacusia															
Sordoceguera															
Motriz															
Intelectual															
Psicosocial															
Espectro autista															
Múltiple															
TDA TDA-H															
Totales															

Población con discapacidad que se ha visto beneficiada en el trimestre por acciones a los SEE en el Componente 1

Condición	De la población total reportada por condición, especifique si se trata de alguna de las siguientes poblaciones.										
	Población indígena			Población afrodescendiente			Población				
	M	H	TOTAL	M	H	TOTAL	M	H	TOTAL	M	H
Ceguera	0	0	0	0	0	0	0	0	0	0	0
Baja Visión	0	0	0	0	0	0	0	0	0	0	0
Sordera	0	0	0	0	0	0	0	0	0	0	0
Hipoacusia	0	0	0	0	0	0	0	0	0	0	0
Sordoceguera	0	0	0	0	0	0	0	0	0	0	0
Motriz	0	0	0	0	0	0	0	0	0	0	0
Intelectual	0	0	0	0	0	0	0	0	0	0	0
Psicosocial	0	0	0	0	0	0	0	0	0	0	0
Espectro autista	0	0	0	0	0	0	0	0	0	0	0
Múltiple	0	0	0	0	0	0	0	0	0	0	0
TDA TDA-H	0	0	0	0	0	0	0	0	0	0	0
Totales	0	0	0	0	0	0	0	0	0	0	0

Estudiantes beneficiarios con discapacidad		Familias y/o público en general beneficiarios
--	--	---

CAPEP			UAEBH			CRIE					
M	H	TOTAL	M	H	TOTAL	M	H	TOTAL	M	H	TOTAL
CRIE			UOP								
M	H	TOTAL	M	H	TOTAL	Total de Estudiantes con discapacidad					
Personal docente y/o directivos beneficiarios						M			H		
CRIE			UOP								
M	H	TOTAL	M	H	TOTAL						

Población con discapacidad beneficiaria en el trimestre por acciones a los Servicios de educación especial en el Componente 2

Condición	Beneficiarios/os por condición y por Servicios de educación especial															M
	USAER			CAM básico			CAM básico con FpT			CAM laboral			Otro			
	M	H	TOTAL	M	H	TOTAL	M	H	TOTAL	M	H	TOTAL	M	H	TOTAL	
Ceguera																
Baja Visión																
Sordera																
Hipoacusia																
Sordoceguera																
Motriz																
Intelectual																
Psicosocial																
Espectro autista																
Múltiple																
TDA TDA-H																
Totales																

Población con discapacidad beneficiaria en el trimestre por acciones a los Servicios de educación especial en el Componente 2

Condición	De la población total reportada por condición, especifique si se trata de alguna de las siguientes poblaciones.								
	Población indígena			Población afrodescendiente			Población		
	M	H	TOTAL	M	H	TOTAL	M	H	TOTAL
Ceguera	0	0	0	0	0	0	0	0	0
Baja Visión	0	0	0	0	0	0	0	0	0
Sordera	0	0	0	0	0	0	0	0	0
Hipoacusia	0	0	0	0	0	0	0	0	0
Sordoceguera	0	0	0	0	0	0	0	0	0
Motriz	0	0	0	0	0	0	0	0	0
Intelectual	0	0	0	0	0	0	0	0	0
Psicosocial	0	0	0	0	0	0	0	0	0
Espectro autista	0	0	0	0	0	0	0	0	0
Múltiple	0	0	0	0	0	0	0	0	0
TDA TDA-H	0	0	0	0	0	0	0	0	0
Totales	0	0	0	0	0	0	0	0	0

Estudiantes beneficiarios con discapacidad						Familias y/o público en general beneficiarios					
CAPEP			UAEBH			CRIE					
M	H	TOTAL	M	H	TOTAL	M	H	TOTAL	M	H	TOTAL
CRIE			UOP								
M	H	TOTAL	M	H	TOTAL	Total de Estudiantes con discapacidad					
Personal docente y/o directivos beneficiarios						M			H		
CRIE			UOP								
M	H	TOTAL	M	H	TOTAL						

Población con discapacidad beneficiaria en el trimestre por acciones a los Servicios de educación especial en el Componente 3

Condición	Beneficiarios/os por condición y por Servicios de educación especial														
	USAER			CAM básico			CAM básico con FpT			CAM laboral			Otro		
	M	H	TOTAL	M	H	TOTAL	M	H	TOTAL	M	H	TOTAL	M	H	TOTAL
Ceguera															
Baja Visión															
Sordera															
Hipoacusia															
Sordoceguera															
Motriz															
Intelectual															
Psicosocial															
Espectro autista															
Múltiple															
TDA TDA-H															
Totales															

Población con discapacidad beneficiaria en el trimestre por acciones a los Servicios de educación especial en el Componente 3

Condición	De la población total reportada por condición, especifique si se trata de alguna de las siguientes poblaciones.														
-----------	---	--	--	--	--	--	--	--	--	--	--	--	--	--	--

AS Artística																				
AS Psicomotriz																				
AS Socioafectiva																				
Totales																				

Estudiantes beneficiarios aptitudes sobresalientes						Personal docente y/o directivos beneficiarios						Total de Estudia sobresalient		
CAPEP			UAEBH			CRIE			UOP			M	H	
M	H	TOTAL	M	H	TOTAL	M	H	TOTAL	M	H	TOTAL	0	0	
		0			0			0			0			
CRIE			UOP			Familias y/o público en general beneficiarios								
M	H	TOTAL	M	H	TOTAL	CRIE			UOP			M	H	TOTAL
		0			0	M	H	TOTAL	M	H	TOTAL			0
								0			0			

Componente: 1. Acciones académicas para la atención educativa especializada a Estudiantes con discapacidad

Desarrollo de acciones de actualización y fortalecimiento académico de Agentes educativos en temas de discapacidad

SEE beneficiados en el trimestre. Componente 1:	USAER	0	CAM básico	0	Básico FpT	0	CAM laboral	0	CAPEP	0	CRIE	0	UOP	0	UAEBH	0	Otro	0
---	-------	---	------------	---	------------	---	-------------	---	-------	---	------	---	-----	---	-------	---	------	---

Número de actividad		1.1.1																				
Nivel de avance de la actividad	Título de la actividad																	Describe brevemente el impacto pedagógico que se obtuvo con esta acción				
	USAER	CAM básico		CAM básico con FpT		CAM laboral		CAPEP		CRIE		UOP		UAEBH		Otro						
	SEE:	SEE:	SEE:	SEE:	SEE:	SEE:	SEE:	SEE:	SEE:	SEE:	SEE:	SEE:	SEE:	SEE:	SEE:							
	M	H	T	M	H	T	M	H	T	M	H	T	M	H	T	M	H	T	M	H	T	
Supervisor/as																						
Directivos/as																						
Docentes																						
Equipo de apoyo																						
Familias																						
Otros																						
TOTAL																						

En caso de requerir alguna precisión o aclaración, describa brevemente:

En caso de modificación, indique número de oficio:

Encuentros, cursos, talleres y/o reuniones entre madres y padres de familia o tutores de Estudiantes con discapacidad para la conformación y la operación de sus redes de apoyo

SEE beneficiados en el trimestre. Componente 1:	USAER	0	CAM básico	0	Básico FpT	0	CAM laboral	0	CAPEP	0	CRIE	0	UOP	0	UAEBH	0	Otro	0
---	-------	---	------------	---	------------	---	-------------	---	-------	---	------	---	-----	---	-------	---	------	---

Número de actividad		1.2.1																				
Nivel de avance de la actividad	Título de la actividad																	Describe brevemente el impacto pedagógico que se obtuvo con esta acción				
	USAER	CAM básico		CAM básico con FpT		CAM laboral		CAPEP		CRIE		UOP		UAEBH		Otro						
	SEE:	SEE:	SEE:	SEE:	SEE:	SEE:	SEE:	SEE:	SEE:	SEE:	SEE:	SEE:	SEE:	SEE:								
	M	H	T	M	H	T	M	H	T	M	H	T	M	H	T	M	H	T	M	H	T	
Familias																						
TOTAL																						

En caso de requerir alguna precisión o aclaración, describa brevemente:

En caso de modificación, indique número de oficio:

Componente: 1. Acciones académicas para la atención educativa especializada a Estudiantes con aptitudes sobresalientes

1.1 Desarrollo de acciones de actualización y fortalecimiento académico de Agentes educativos en temas de aptitudes sobresalientes

SEE beneficiados en el trimestre. Componente 2:	USAER	0	CAM básico	0	Básico PpT	0	CAM laboral	0	CAPEP	0	CRIE	0	UOP	0	UAEBH	0	Otro	0

Número de actividad		2.1.1																					
Nivel de avance de la actividad	Título de la actividad																		Describe brevemente el impacto pedagógico que se obtuvo con esta acción				
	USAER	CAM básico			CAM básico con PpT			CAM laboral			CAPEP			CRIE			UOP			UAEBH			Otro
SEE:	SEE:	SEE:	SEE:	SEE:	SEE:	SEE:	SEE:	SEE:	SEE:	SEE:	SEE:	SEE:	SEE:	SEE:	SEE:	SEE:	SEE:	SEE:					
M	H	T	M	H	T	M	H	T	M	H	T	M	H	T	M	H	T	M	H	T	M	H	T
Estudiantes																							
En caso de requerir alguna precisión o aclaración, describa brevemente:												En caso de modificación, indique número de oficio:											

2.2 Acciones orientadas a que las y los Estudiantes con aptitudes sobresalientes, pongan en práctica las habilidades académicas, artísticas, deportivas, para la vida y/o laborales y que promuevan la sensibl desarrollo en la comunidad escolar una cultura inclusiva, a través de campañas, ferias y eventos

SEE beneficiados en el trimestre. Componente 2:	USAER	0	CAM básico	0	Básico PpT	0	CAM laboral	0	CAPEP	0	CRIE	0	UOP	0	UAEBH	0	Otro	0

Número de actividad		2.2.1																					
Nivel de avance de la actividad	Título de la actividad																		Describe brevemente el impacto pedagógico que se obtuvo con esta acción				
	USAER	CAM básico			CAM básico con PpT			CAM laboral			CAPEP			CRIE			UOP			UAEBH			Otro
SEE:	SEE:	SEE:	SEE:	SEE:	SEE:	SEE:	SEE:	SEE:	SEE:	SEE:	SEE:	SEE:	SEE:	SEE:	SEE:	SEE:	SEE:	SEE:					
M	H	T	M	H	T	M	H	T	M	H	T	M	H	T	M	H	T	M	H	T	M	H	T
Estudiantes																							
En caso de requerir alguna precisión o aclaración, describa brevemente:												En caso de modificación, indique número de oficio:											

Componente: 3. Equipamiento específico en beneficio de Estudiantes con discapacidad

3.1 Dotar de material didáctico especializado para Estudiantes con discapacidad

Tipo de materiales (selecciones)	Material adquirido	Beneficiarias/os USAER				Beneficiarias/os CAM básico				Beneficiarias/os CAM b con PpT													
		USAER				CAM básico				CAM básico con PpT													
		Estudiantes				Estudiantes				Estudiantes													
SEE:	SEE:	SEE:	SEE:	SEE:	SEE:	SEE:	SEE:	SEE:	SEE:	SEE:	SEE:	SEE:	SEE:	SEE:	SEE:	SEE:	SEE:	SEE:	SEE:	SEE:	SEE:	SEE:	SEE:
M	H	T	M	H	T	M	H	T	M	H	T	M	H	T	M	H	T	M	H	T	M	H	T
Total																							

Tipo de materiales (selecciones)	Material adquirido	Beneficiarias/os CAM laboral				Beneficiarias/os CAPEP				Beneficiarias/os CRIE													
		CAM laboral				CAPEP				CRIE													
		Estudiantes				Estudiantes				Estudiantes													
SEE:	SEE:	SEE:	SEE:	SEE:	SEE:	SEE:	SEE:	SEE:	SEE:	SEE:	SEE:	SEE:	SEE:	SEE:	SEE:	SEE:	SEE:	SEE:	SEE:	SEE:	SEE:	SEE:	SEE:
M	H	T	M	H	T	M	H	T	M	H	T	M	H	T	M	H	T	M	H	T	M	H	T
Total																							

Tipo de materiales (selecciones)	Material adquirido	Beneficiarias/os UOP				Beneficiarias/os UAEBH				Beneficiarias/os Otro													
		UOP				UAEBH				Otro													
		Estudiantes				Estudiantes				Estudiantes													
SEE:	SEE:	SEE:	SEE:	SEE:	SEE:	SEE:	SEE:	SEE:	SEE:	SEE:	SEE:	SEE:	SEE:	SEE:	SEE:	SEE:	SEE:	SEE:	SEE:	SEE:	SEE:	SEE:	SEE:
M	H	T	M	H	T	M	H	T	M	H	T	M	H	T	M	H	T	M	H	T	M	H	T
Total																							

Nivel de avance de la acción												En caso de modificación, indique el número de oficio						Describe brevemente el impacto pedagógico que se tuvo con esta acción					
------------------------------	--	--	--	--	--	--	--	--	--	--	--	--	--	--	--	--	--	---	--	--	--	--	--

3.2 Adquirir equipamiento y materiales para espacios de lectura y dotar de material bibliográfico para Estudiantes con discapacidad

Tipo de libros	Título de los materiales	Beneficiarias/os USAER				Beneficiarias/os CAM básico				Beneficiarias/os CAM b con PpT													
		USAER				CAM básico				CAM básico con PpT													
		Estudiantes				Estudiantes				Estudiantes													
SEE:	SEE:	SEE:	SEE:	SEE:	SEE:	SEE:	SEE:	SEE:	SEE:	SEE:	SEE:	SEE:	SEE:	SEE:	SEE:	SEE:	SEE:	SEE:	SEE:	SEE:	SEE:	SEE:	SEE:
M	H	T	M	H	T	M	H	T	M	H	T	M	H	T	M	H	T	M	H	T	M	H	T
Total																							

Tipo de libros	Título de los materiales	Beneficiarias/os CAM laboral				Beneficiarias/os CAPEP				Beneficiarias/os CRIE							
		Cantidades a distribuir	CAM laboral			Cantidades a distribuir	CAPEP			Cantidades a distribuir	CRIE						
			SEE	M	H		T	SEE	M		H	T	SEE	M	H	T	
Total		0	0	0	0	0	0	0	0	0	0	0	0	0	0	0	0

Tipo de libros	Título de los materiales	Beneficiarias/os UOP				Beneficiarias/os UAEBH				Beneficiarias/os Otro							
		Cantidades a distribuir	UOP			Cantidades a distribuir	UAEBH			Cantidades a distribuir	Otro						
			SEE	M	H		T	SEE	M		H	T	SEE	M	H	T	
Total		0	0	0	0	0	0	0	0	0	0	0	0	0	0	0	0

Nivel de avance de la acción	En caso de modificación, indique el número de oficio	Describa brevemente el impacto pedagógico que se tuvo con esta acción
------------------------------	--	---

3.3 Diseño, producción e impresión de material en formatos adaptados para favorecer la accesibilidad de Estudiantes con discapacidad

Tipo de material a reproducir (seleccione)	Titulo de los materiales	Beneficiarias/os USAER				Beneficiarias/os CAM básico				Beneficiarias/os CAM b con PpT					
		USAER				CAM básico				CAM básico con PpT					
		SEE	Estudiantes			SEE	Estudiantes			SEE	Estudiantes				
M	H		T	M	H		T	M	H		T				
Total		0	0	0	0	0	0	0	0	0	0	0	0	0	0

Tipo de material a reproducir (seleccione)	Titulo de los materiales	Beneficiarias/os CAM laboral				Beneficiarias/os CAPEP				Beneficiarias/os CRIE				
		CAM laboral				CAPEP				CRIE				
		SEE	Estudiantes			SEE	Estudiantes			SEE	Estudiantes			
M	H		T	M	H		T	M	H		T			
Total		0	0	0	0	0	0	0	0	0	0	0	0	0

Tipo de material a reproducir (seleccione)	Titulo de los materiales	Beneficiarias/os UOP				Beneficiarias/os UAEBH				Beneficiarias/os Otro				
		UOP				UAEBH				Otro				
		SEE	Estudiantes			SEE	Estudiantes			SEE	Estudiantes			
M	H		T	M	H		T	M	H		T			
Total		0	0	0	0	0	0	0	0	0	0	0	0	0

Nivel de avance de la acción	En caso de modificación, indique el número de oficina	Describe brevemente el impacto pedagógico que se tuvo con esta acción
------------------------------	---	---

3.4 Dotar de equipo adaptado, tecnológico y/o multimedia para Estudiantes con discapacidad

Tipo de equipo (seleccione)	Características generales de los equipos	Beneficiarias/os USAER				Beneficiarias/os CAM básico				Beneficiarias/os CAM b con PpT				
		USAER				CAM básico				CAM básico con PpT				
		SEE	Estudiantes			SEE	Estudiantes			SEE	Estudiantes			
M	H		T	M	H		T	M	H		T			
Total		0	0	0	0	0	0	0	0	0	0	0	0	0

Tipo de equipo (seleccione)	Características generales de los equipos	Beneficiarias/os CAM laboral				Beneficiarias/os CAPEP				Beneficiarias/os CRIE				
		CAM laboral				CAPEP				CRIE				
		SEE	Estudiantes			SEE	Estudiantes			SEE	Estudiantes			
M	H		T	M	H		T	M	H		T			
Total		0	0	0	0	0	0	0	0	0	0	0	0	0

Tipo de equipo (seleccione)	Características generales de los equipos	Beneficiarias/os UOP				Beneficiarias/os UAEBH				Beneficiarias/os Otro				
		UOP				UAEBH				Otro				
		SEE	Estudiantes			SEE	Estudiantes			SEE	Estudiantes			
M	H		T	M	H		T	M	H		T			
Total		0	0	0	0	0	0	0	0	0	0	0	0	0

Nivel de avance de la acción	En caso de modificación, indique el número de oficina	Describe brevemente el impacto pedagógico que se tuvo con esta acción
------------------------------	---	---

3.5 Adquirir herramientas, utensilios, enseres domésticos y aparatos electrónicos que se requieren para impartir talleres laborales que se ofertan en los Centros de Atención Múltiple laboral y con Formación para

Taller a equipar	Herramienta, utensilio, mobiliario o aparato	Beneficiarias/os USAER				Beneficiarias/os CAM básico				Beneficiarias/os CAM b con PpT				
		USAER				CAM básico				CAM básico con PpT				
		SEE	Estudiantes			SEE	Estudiantes			SEE	Estudiantes			
M	H		T	M	H		T	M	H		T			
Total		0	0	0	0	0	0	0	0	0	0	0	0	0

Taller a equipar	Herramienta, utensilio, mobiliario o aparato	Beneficiarias/os CAM laboral				Beneficiarias/os CAPEP				Beneficiarias/os CRIE				
		CAM laboral				CAPEP				CRIE				
		SEE	Estudiantes			SEE	Estudiantes			SEE	Estudiantes			
M	H		T	M	H		T	M	H		T			
Total		0	0	0	0	0	0	0	0	0	0	0	0	0

Taller a equipar	Herramienta, utensilio, mobiliario o aparato	Beneficiarias/os UOP				Beneficiarias/os UAEBH				Beneficiarias/os Otro				
		UOP				UAEBH				Otro				
		SEE	Estudiantes			SEE	Estudiantes			SEE	Estudiantes			
M	H		T	M	H		T	M	H		T			
Total		0	0	0	0	0	0	0	0	0	0	0	0	0

Nivel de avance de la acción	En caso de modificación, indique el número de oficina	Describe brevemente el impacto pedagógico que se tuvo con esta acción
------------------------------	---	---

3.6 Dotar de insumos y materiales consumibles no perecederos que se requieren en las especialidades que se ofertan en los CAM laboral y CAM con PpT para apoyar las actividades de las y los Estudiantes con

Especifique el tipo de mobiliario	Beneficiarias/os CAM laboral				Beneficiarias/os CAPEP				Beneficiarias/os CRIE							
	Cantidad a distribuir	CAM laboral			Cantidad a distribuir	CAPEP			Cantidad a distribuir	CRIE						
		SEE	M	H		T	SEE	M		H	T	SEE	M	H	T	
Total	0	0	0	0	0	0	0	0	0	0	0	0	0	0	0	0

Especifique el tipo de mobiliario	Beneficiarias/os UOP				Beneficiarias/os UAEBH				Beneficiarias/os Otro							
	Cantidad a distribuir	UOP			Cantidad a distribuir	UAEBH			Cantidad a distribuir	Otro						
		SEE	M	H		T	SEE	M		H	T	SEE	M	H	T	
Total	0	0	0	0	0	0	0	0	0	0	0	0	0	0	0	0

Nivel de avance de la acción	En caso de modificación, indique el número de oficio	Describe brevemente el impacto pedagógico que se tuvo con esta acción
------------------------------	--	---

3.9 Adquirir equipamiento y materiales para aulas multisensoriales

Material adquirido	Beneficiarias/os CAM básico				Beneficiarias/os CAM b con PpT				Beneficiarias/os CAM laboral				Nivel de avance de la acción	En caso de modificación, indique número de oficio	Describe brevemente el impacto pedagógico que se obtuvo con esta acción	
	Cantidad a distribuir	CAM básico			Cantidad a distribuir	CAM básico con PpT			Cantidad a distribuir	CAM laboral						
		SEE	M	H		T	SEE	M		H	T	SEE				M
Total	0	0	0	0	0	0	0	0	0	0	0	0	0	0	0	0

Componente: 3. Equipamiento específico en beneficio de Estudiantes con aptitudes sobresalientes

3.10 Dotar de material didáctico especializado para Estudiantes con aptitudes sobresalientes

Tipo de materiales	Material adquirido	Beneficiarias/os USAER				Beneficiarias/os CAPEP				Beneficiarias/os CRIE				Beneficiarias/os UOP					
		Cantidad a distribuir	USAER			Cantidad a distribuir	CAPEP			Cantidad a distribuir	CRIE			Cantidad a distribuir	UOP				
			SEE	M	H		T	SEE	M		H	T	SEE		M	H	T	SEE	M
Total		0	0	0	0	0	0	0	0	0	0	0	0	0	0	0	0	0	0

Tipo de materiales	Material adquirido	Beneficiarias/os UAEBH				Beneficiarias/os OTRO				Nivel de avance de la acción	En caso de modificación, indique número de oficio	Describe el impacto pedagógico que se tuvo con esta acción
		Cantidad a distribuir	UAEBH			Cantidad a distribuir	OTRO					
			SEE	M	H		T	SEE	M			
Total		0	0	0	0	0	0	0	0	0	0	0

3.11 Adquirir equipamiento y materiales para espacios de lectura y dotar de material bibliográfico para Estudiantes con aptitudes sobresalientes

Tipo de libros	Material adquirido	Beneficiarias/os USAER				Beneficiarias/os CAPEP				Beneficiarias/os CRIE				Beneficiarias/os UOP				
		Cantidad a distribuir	USAER			Cantidad a distribuir	CAPEP			Cantidad a distribuir	CRIE			Cantidad a distribuir	UOP			
			SEE	M	H		T	SEE	M		H	T	SEE		M	H	T	
Total		0	0	0	0	0	0	0	0	0	0	0	0	0	0	0	0	0

Tipo de libros	Material adquirido	Beneficiarias/os UAEBH				Beneficiarias/os Otro				Nivel de avance de la acción	En caso de modificación, indique número de oficio	Describe el impacto pedagógico que se tuvo con esta acción
		Cantidad a distribuir	UAEBH			Cantidad a distribuir	Otro					
			SEE	M	H		T	SEE	M			
Total		0	0	0	0	0	0	0	0	0	0	

3.12 Dotar de hojas, tóner y tinta para la reproducción de entrevistas, cuestionarios e inventarios para la detección de Estudiantes con aptitudes sobresalientes

Tipo de identificación	Tipo de material	Beneficiarios/los USAER				Beneficiarios/los CAPEP				Beneficiarios/los CRIE				Beneficiarios/los UOP							
		Cantidad a distribuir	USAER				Cantidad a distribuir	CAPEP				Cantidad a distribuir	CRIE				Cantidad a distribuir	UOP			
			SEE	Estudiantes				SEE	Estudiantes				SEE	Estudiantes				SEE	Estudiantes		
				M	H	T			M	H	T			M	H	T			M	H	T
Total		0	0	0	0	0	0	0	0	0	0	0	0	0	0	0	0	0	0		

Tipo de identificación	Tipo de material	Beneficiarios/los UAEBH				Beneficiarios/los Otro				Nivel de avance de la acción	En caso de modificación, indique número de oficina	Describe el impacto pedagógico que se tuvo con esta acción		
		Cantidad a distribuir	UAEBH				Cantidad a distribuir	Otro						
			SEE	Estudiantes				SEE	Estudiantes					
				M	H	T			M				H	T
Total		0	0	0	0	0	0	0	0					

3.13 Dotar de equipo tecnológico y/o multimedia para Estudiantes con aptitudes sobresalientes

Tipo de equipo	Características generales de los equipos	Beneficiarios/los USAER				Beneficiarios/los CAPEP				Beneficiarios/los CRIE				Beneficiarios/los UOP			
		Cantidad a distribuir				Cantidad a distribuir				Cantidad a distribuir				Cantidad a distribuir			
		USAER		Estudiantes		CAPEP		Estudiantes		CRIE		Estudiantes		UOP		Estudiantes	
		SEE	M	H	T	SEE	M	H	T	SEE	M	H	T	SEE	M	H	T
Total		0	0	0	0	0	0	0	0	0	0	0	0	0	0	0	0

Tipo de equipo	Características generales de los equipos	Beneficiarios/los UAEBH				Beneficiarios/los Otro				Nivel de avance de la acción	En caso de modificación, indique número de oficina	Describe el impacto pedagógico que se tuvo con esta acción
		Cantidad a distribuir				Cantidad a distribuir						
		UAEBH		Estudiantes		Otro		Estudiantes				
		SEE	M	H	T	SEE	M	H	T			
Total		0	0	0	0	0	0	0	0			

3.14 Insumos y materiales consumibles no perecederos para las actividades curriculares y extracurriculares de Estudiantes con aptitudes sobresalientes

Especifique el tipo de insumos	Título del material	Beneficiarios/los USAER				Beneficiarios/los CAPEP				Beneficiarios/los CRIE				Beneficiarios/los UOP			
		Cantidad a distribuir				Cantidad a distribuir				Cantidad a distribuir				Cantidad a distribuir			
		USAER		Estudiantes		CAPEP		Estudiantes		CRIE		Estudiantes		UOP		Estudiantes	
		SEE	M	H	T	SEE	M	H	T	SEE	M	H	T	SEE	M	H	T
Total		0	0	0	0	0	0	0	0	0	0	0	0	0	0	0	0

Especifique el tipo de insumos	Título del material	Beneficiarios/los UAEBH				Beneficiarios/los Otro				Nivel de avance de la acción	En caso de modificación, indique número de oficina	Describe el impacto pedagógico que se tuvo con esta acción
		Cantidad a distribuir				Cantidad a distribuir						
		UAEBH		Estudiantes		Otro		Estudiantes				
		SEE	M	H	T	SEE	M	H	T			
Total		0	0	0	0	0	0	0	0			

Autorización PAT 2025

Señale con una "X" el trimestre que se autoriza reportar				
1er. Trimestre (enero a marzo)	2º Trimestre (abril a junio)	3er. Trimestre (julio a septiembre)	4º Trimestre (octubre a diciembre)	

Validación de la Persona Coordinadora Local del PFSEE

Nombre	
Cargo	
Firma y sello	

Validación de la / del Responsable de Educación Especial subsistema Estatal

Nombre	
Cargo	
Firma y sello	

Validación de la / del Responsable de Educación Especial subsistema Federal

Nombre	
Cargo	
Firma y sello	

**Anexo 6 Base de Datos Final de Beneficiarios
Base de Datos Final de Beneficiarios 2025
Programa Fortalecimiento de los Servicios de Educación Especial (PFSEE)**

Datos

- Sólo se recibirá una base de datos por entidad, aunque en ésta existan dos subsistemas.
- La base de datos deberá enviarse en archivo electrónico en los formatos EXCEL y PDF.
- Se le solicita llenar la información correspondiente de cada servicio focalizado y beneficiado en la pestaña correspondiente.
- Deberá proporcionar toda la información solicitada en su celda correspondiente, ninguna celda debe de quedar sin información, en caso de no contar con ésta favor de colocar "0".
- Para facilitar el manejo de la información, se le solicita no agregar columnas con información adicional a la ya solicitada.
- Puede anexar la cantidad de filas que requiera, de acuerdo a la cantidad de servicios reportados.

7.- De los tipos de servicio que no benefició en su entidad debe eliminar la pestaña para que se impriman sólo las que tienen información.

8.- El total de alumnos se actualiza en automático al momento de ir llenando cada uno de los campos; le sugerimos no eliminar las fórmulas para evitar discrepancias.

Favor de guardar este archivo como "Libro de Excel habilitado para macros (*.xsm)"

Entidad Federativa

2. Niñas, Niños, Adolescentes y Jóvenes (NNAJ) beneficiarios 2025.

Del total de SEE beneficiados durante el ejercicio fiscal 2025, señale la cantidad de NN que recibieron beneficio																							
Inicial																							
Ceguera		Baja visión		Sordera		Hipoacusia		Sordoceguera		Móvil		Intelectual		Psicosocial		TEA		Múltiple		TDA/TDAH		TOTAL	
M	H	M	H	M	H	M	H	M	H	M	H	M	H	M	H	M	H	M	H	M	H	M	H

Del total de SEE beneficiados durante el ejercicio fiscal 2025, señale la cantidad de NN que recibieron beneficio																							
Preescolar																							
Ceguera		Baja visión		Sordera		Hipoacusia		Sordoceguera		Móvil		Intelectual		Psicosocial		TEA		Múltiple		TDA/TDAH		TOTAL	
M	H	M	H	M	H	M	H	M	H	M	H	M	H	M	H	M	H	M	H	M	H	M	H

Del total de SEE beneficiados durante el ejercicio fiscal 2025, señale la cantidad de NN que recibieron beneficio											
Preescolar											
AS Intelectual		AS Creativa		AS Artística		AS Psicomotriz		AS Sociolúdica		TOTAL	
M	H	M	H	M	H	M	H	M	H	M	H

Del total de SEE beneficiados durante el ejercicio fiscal 2025, señale la cantidad de NN que recibieron beneficio																							
Primaria																							
Ceguera		Baja visión		Sordera		Hipoacusia		Sordoceguera		Móvil		Intelectual		Psicosocial		TEA		Múltiple		TDA/TDAH		TOTAL	
M	H	M	H	M	H	M	H	M	H	M	H	M	H	M	H	M	H	M	H	M	H	M	H

Del total de SEE beneficiados durante el ejercicio fiscal 2025, señale la cantidad de NN que recibieron beneficio											
Preescolar											
AS Intelectual		AS Creativa		AS Artística		AS Psicomotriz		AS Sociolúdica		TOTAL	
M	H	M	H	M	H	M	H	M	H	M	H

Del total de SEE beneficiados durante el ejercicio fiscal 2025, señale la cantidad de NN que recibieron beneficio																							
Secundaria																							
Ceguera		Baja visión		Sordera		Hipoacusia		Sordoceguera		Móvil		Intelectual		Psicosocial		TEA		Múltiple		TDA/TDAH		TOTAL	
M	H	M	H	M	H	M	H	M	H	M	H	M	H	M	H	M	H	M	H	M	H	M	H

Del total de SEE beneficiados durante el ejercicio fiscal 2025, señale la cantidad de NN que recibieron beneficio											
Preescolar											
AS Intelectual		AS Creativa		AS Artística		AS Psicomotriz		AS Sociolúdica		TOTAL	
M	H	M	H	M	H	M	H	M	H	M	H

Del total de SEE beneficiados durante el ejercicio fiscal 2025, señale la cantidad de NN que recibieron beneficio																							
Formación para el trabajo (sólo CAM)																							
Ceguera		Baja visión		Sordera		Hipoacusia		Sordoceguera		Móvil		Intelectual		Psicosocial		TEA		Múltiple		TDA/TDAH		TOTAL	
M	H	M	H	M	H	M	H	M	H	M	H	M	H	M	H	M	H	M	H	M	H	M	H

7. Matricula total de beneficiados con discapacidad; diferenciados por sexo			8. Matricula total de beneficiados con aptitudes sobresalientes; por sexo		
Mujeres	Hombres	Total	Mujeres	Hombres	Total
0	0	0	0	0	0

3. USAER y resto de Servicios de educación especial

CCT del SEE	
Nombre del SEE	
Domicilio del SEE	
Localidad del SEE	
Municipio del SSEE	
<p style="text-align: center;">Marque con una "X" los criterios de gasto en que se benefició cada CCT durante el ejercicio fiscal 2025</p> <p style="text-align: center;">Discapacidad</p>	
Componente 1.	Componente 2.
<p>1.1 Acciones de actualización y fortalecimiento académico</p> <p>1.2 Encuentros, cursos, talleres y/o reuniones entre madres y padres de familia y/o tutores</p> <p>2.1 Intervención directa y atención complementaria</p> <p>2.2 Práctica de habilidades académicas, artísticas, deportivas, para la vida y/o laborales</p> <p>3.1 Material didáctico especializado</p> <p>3.2 Equipamiento y materiales para espacios de lectura y material bibliológico</p> <p>3.3 Diseño, producción e impresión de material en formatos adaptados</p> <p>3.4 Equipo adaptado, tecnológico y/o multimedia</p> <p>3.5 Herramientas, utensilios, equipos domésticos y aparatos electrónicos que se requieren para impartir talleres laborales</p> <p>3.6 Insumos y materiales consumibles no perecederos que se requieren en las especialidades de CMA Laboral</p> <p>3.7 Ayudas técnicas para la accesibilidad y movilidad</p> <p>3.8 Mobiliario ornato y/o adaptado</p> <p>3.9 Equipamiento y materiales para aulas multigrado</p>	<p>Tota discapacidad</p>

Señale el número de acciones realizadas, así como el número de agentes fortalecidos por cada Servicio de educación especial		Señale el número de NNAJ beneficiados por cada Servicio de educación especial	
Componente 1. Fortalecimiento de agentes educativos en temas de discapacidad		Componente 1. Acciones académicas para Agentes educativos en temas de discapacidad	
1.1		1.2	
Número de acciones	Número de acciones	M	H
Supervisores	Familias	M	H
Directivos	Docentes de ED	M	H
Docentes	Otros	M	H
Equipo de apoyo	Familias	M	H
Familias	Coaguera	M	H
Docentes de ED	Baja visión	M	H
Otros	Sordos	M	H
	Hipoacusia	M	H
	Sordoceguera	M	H
	Múltiple	M	H
	Intelectual	M	H
	Psicosocial	M	H
	TEA	M	H
	Múltiple	M	H
	TDA/TDAH	M	H
	TDA/TDAH	M	H
	TOTAL	M	H

Señale el número de NNAJ beneficiados por cada Servicio de educación especial	
Componente 2. Acciones de atención complementaria para Estudiantes con discapacidad	
Ceguera	TOTAL
Baja visión	M
Sordos	H
Hipoacusia	M
Sordoceguera	H
Múltiple	M
Intelectual	H
Psicosocial	M
TEA	H
Múltiple	M
TDA/TDAH	H
TDA/TDAH	M
TOTAL	H

Señale el número de NNAJ beneficiados por cada servicio	
Componente 3. Equipamiento específico en beneficio de Estudiantes con discapacidad	
Ceguera	TOTAL
Baja visión	M
Sordos	H
Hipoacusia	M
Sordoceguera	H
Múltiple	M
Intelectual	H
Psicosocial	M
TEA	H
Múltiple	M
TDA/TDAH	H
TDA/TDAH	M
TOTAL	H

5. Autorización de la Base de Datos Final 2025

AUTORIZACIÓN

Validación de la Persona Coordinadora Local del PFSEE

Nombre	
Cargo	
Teléfono de contacto	
Correo electrónico	
Firma y sello	

Validación de la /del Responsable de Educación Especial (Federal)

Nombre	
Cargo	
Teléfono de contacto	
Correo electrónico	
Firma y sello	

Nombre	
Cargo	
Teléfono de contacto	
Correo electrónico	
Firma y sello	

Anexo 7 Memoria Histórica
Memoria Histórica de acciones y equipamiento 2025
Programa Fortalecimiento de los Servicios de Educación Especial (PFSEE)

Entidad federativa:

Nombre del servicio:

CCT:

ACCIONES ACADÉMICAS PARA LA ATENCIÓN EDUCATIVA ESPECIALIZADA A ESTUDIANTES CON DISCAPACIDAD Y APTITUDES SOBRESALIENTES

Fecha de ejecución	Tipo de actividad	Nombre del evento	Oferente del servicio	No. de asistentes del SEE	No. de asistentes de escuelas externas				Observaciones
					Inicial	Preescolar	Primaria	Secundaria	

ACCIONES DE ATENCIÓN COMPLEMENTARIA PARA ESTUDIANTES CON DISCAPACIDAD Y/O CON APTITUDES SOBRESALIENTES

Fecha de ejecución	Tipo de actividad	Nombre del evento	No. de asistentes del SEE	Observaciones

EQUIPAMIENTO ESPECÍFICO EN BENEFICIO DE ESTUDIANTES CON DISCAPACIDAD Y APTITUDES SOBRESALIENTES

Fecha de recepción	Descripción de los materiales y/o equipos recibidos	Cantidad	Estado del material recibido (completo, incompleto)	Observaciones

Nombre, firma del Director y sello institucional

INSTRUCTIVO DE LLENADO MEMORIA HISTÓRICA ACCIONES Y EQUIPAMIENTO 2025

Memoria Histórica de acciones y equipamiento 2025

Programa Fortalecimiento de los Servicios de Educación Especial (PFSEE)

Entidad federativa:

Nombre del servicio:

CCT:

ACCIONES ACADÉMICAS PARA LA ATENCIÓN EDUCATIVA ESPECIALIZADA A ESTUDIANTES CON DISCAPACIDAD Y APTITUDES SOBRESALIENTES

1. Fecha de ejecución	2. Tipo de actividad	3. Nombre del evento	4. No. de asistentes del SEE	5. No. de asistentes de escuelas externas			
				Inicial	Preescolar	Primaria	Secundaria

ACCIONES DE ATENCIÓN COMPLEMENTARIA PARA ESTUDIANTES CON DISCAPACIDAD Y/O CON APTITUDES SOBRESALIENTES

7. Fecha de ejecución	8. Tipo de actividad	9. Nombre del evento	10. No. de asistentes del SEE	11. Observaciones

EQUIPAMIENTO ESPECÍFICO EN BENEFICIO DE ESTUDIANTES CON DISCAPACIDAD Y APTITUDES SOBRESALIENTES

12. Fecha de recepción	13. Descripción de los materiales y/o equipos recibidos	14. Cantidad	15. Estado del material recibido (completo, incompleto)	16. Observaciones

Nombre, firma del Director y sello institucional

FECHA DE EJECUCIÓN Anotar la fecha DD/MM/AA en que se realiza la actividad

TIPO DE ACTIVIDAD Anotar la actividad realizada

NOMBRE DEL EVENTO anotar el nombre del evento realizado.

No. DE ASISTENTES DE SEE Anotar la cantidad de personas que asisten al evento.

NÚMERO DE ASISTENTES DE ESCUELAS EXTERNAS (en este campo deberá indicar el número de asistentes al evento por nivel Inicial, Preescolar, Primaria y Secundaria)

OBSERVACIONES. Anotar cualquier precisión en caso de haberla.

FECHA DE RECEPCIÓN fecha en la que recibe los materiales y/o equipos recibidos en el SEE.

DESCRIPCIÓN DE LOS MATERIALES Y/O EQUIPOS RECIBIDOS Indicar el tipo de material y/o equipos recibidos que fue recibido en el SEE

CANTIDAD Indicar las unidades de material y/o equipo recibido en el SEE

ESTADO DEL MATERIAL Y/O EQUIPOS RECIBIDO (COMPLETO, INCOMPLETO) Indicar el estado del material y/o equipo que fue recibido en el SEE

NOTA: El formato es exclusivo para cada CCT, deberá incluir los bloques necesarios de acuerdo con las actividades recibidas por el PFSEE en cada componente.

Anexo 8 Formato Recursos Comprometidos (FRC)

Formato Recursos Comprometidos (FRC)

Programa Fortalecimiento de los Servicios de Educación Especial (PFSEE)

LOGO ENTIDAD FEDERATIVA

FECHA DE ELABORACIÓN	
DÍA	MES

GOBIERNO DE LA ENTIDAD FEDERATIVA
NOMBRE DE LA UNIDAD RESPONSABLE
CLAVE DE LA UR
EJERCIO FISCAL

RECURSOS COMPROMETIDOS

ACCIÓN COMPROMETIDA EN EL PAT VALIDADO	IMPORTE COMPROMETIDO	TIPO DE ADJUDICACIÓN	NOMBRE DE PROVEEDOR
	-		
	-		
	-		
	-		
	-		
	-		
	-		
	-		
	-		
	-		
	-		
	-		
	-		
	-		
	-		
	-		
	-		
	-		
	-		
	-		
	-		
	-		
TOTAL (SUMA COMPROMETIDA)	-		

Bajo protesta de decir verdad manifestamos que las cifras expresadas en el presente son reales y que concuerdan con la documentación comprobatoria que las soporta conforme a las disposiciones jurídicas aplicables, la cual se encuentra bajo resguardo y responsabilidad de esta entidad federativa.

FUNCIONARIOS RESPONSABLES DE LA ENTIDAD FEDERATIVA		
RESPONSABLE	TITULAR DEL ÁREA FINANCIERA ESTATAL	PERSONA COORDINADOR/ PFSEE
Nombre Completo, Cargo y Firma	Nombre Completo, Cargo y Firma	Nombre Completo, Cargo

INSTRUCTIVO DE LLENADO FORMATO RECURSOS COMPROMETIDOS (FRC)

Formato Recursos Comprometidos (FRC)

Programa Fortalecimiento de los Servicios de Educación Especial (PFSEE)

LOGO ENTIDAD FEDERATIVA

FECHA DE ELABORACIÓN		
DÍA	MES	
(1)	(2)	

GOBIERNO DE LA ENTIDAD FEDERATIVA
(2)
NOMBRE DE LA UNIDAD RESPONSABLE
(3)
CLAVE DE LA UR
(4)
EJERCIO FISCAL
(5)

RECURSOS COMPROMETIDOS

ACCIÓN VALIDADA O MODIFICADA EN EL PAT VALIDADO (6)	IMPORTE COMPROMETIDO (7)	TIPO DE CONTRATACIÓN (8)	NOMBRE DE PROVEEDOR O RAZÓN SOCIAL (9)
	-		
	-		
	-		
	-		
	-		
	-		
	-		
	-		
	-		
	-		
	-		
	-		
	-		
	-		
	-		
	-		
	-		
	-		
	-		
TOTAL (SUMA COMPROMETIDA) (11)	-		

Bajo protesta de decir verdad manifestamos que las cifras expresadas en el presente son reales y que concuerdan con la documentación comprobatoria que las soporta conforme a las disposiciones jurídicas aplicables, la cual se encuentra bajo resguardo y responsabilidad de esta entidad federativa.

FUNCIONARIOS RESPONSABLES DE LA ENTIDAD FEDERATIVA (12)		
RESPONSABLE	TITULAR DEL ÁREA FINANCIERA ESTATAL	PERSONA COORDINADOR/ PFSEE
Nombre Completo, Cargo y Firma	Nombre Completo, Cargo y Firma	Nombre Completo, Cargo y Firma

- DATOS**
- FECHA DE ELABORACIÓN**
Día mes y año en que se elabora este informe.
- GOBIERNO DE LA ENTIDAD FEDERATIVA**
Nombre oficial y completo de la entidad federativa que presenta este avance
- NOMBRE DE LA UNIDAD RESPONSABLE**
Nombre completo y oficial de la UR a la que va dirigido este avance
- CLAVE DE LA U.R.**
Clave de la Unidad Responsable (UR) a la que va dirigido este avance
- EJERCICIO FISCAL**

Año al que corresponden la información del Informe.

RECURSOS COMPROMETIDOS

ACCIÓN VALIDADA O MODIFICADA EN EL PAT

Asentar el nombre de la acción validada o modificada

IMPORTE COMPROMETIDO

Es el momento contable que refleja la cantidad de dinero de un acto administrativo

TIPO DE CONTRATACIÓN

Especificar el tipo de procedimiento de contratación

NOMBRE DE PROVEEDOR O RAZÓN SOCIAL

Anotar el nombre de la persona física o razón social del proveedor conforme al número de escritura constitutiva.

FECHA DE ENTREGA DE BIEN O SERVICIO

Anotar la fecha de entrega del proveedor de acuerdo con el calendario de entrega

TOTAL

Campo con fórmula predeterminada mediante la cual permite conocer el monto total del recurso comprometido

FUNCIONARIOS RESPONSABLES DE LA ENTIDAD FEDERATIVA

RESPONSABLE FINANCIERO

Nombre completo, cargo y firma del (la) funcionario (a) público(a) responsable.

TITULAR DEL ÁREA FINANCIERA ESTATAL

Nombre completo, cargo y firma del (la) funcionario (a) público(a) titular del área financiera en la Secretaría de Educación o su equivalente que reporta.

PERSONA COORDINADORA LOCAL DEL PFSEE

Nombre completo, cargo y firma de (la) funcionario (a) público(a) responsable de la coordinación operativa del programa que reporta.

Anexo 9 Informe Financiero de Cierre Anual (IFCA)

Informe Financiero de Cierre Anual

Programa Fortalecimiento de los Servicios de Educación Especial (PFSEE)

LOGO ENTIDAD
FEDERATIVA

FECHA DE ELABORACIÓN

Día

Mes

GOBIERNO DE LA ENTIDAD FEDERATIVA

CLAVE DE LA UR

NOMBRE DE LA UNIDAD RESPON

EJERCICIO FISCAL

PROGRAMA PRESUPUESTARIO

TITULAR DEL ÁREA FINANCIERA ESTATAL

NOMBRE DE LA UNIDAD

NOMBRE DEL RESPONSABLE

CARGO

MONTO NOTIFICADO EN CONVENIO

REPORTE DEL PRESUPUESTO PAGADO Y REINTEGRADO

TIPO DE APOYO Y/O COMPONENTE	AUTORIZADO	MODIFICADO	PAGADO
1. Acciones académicas para la atención educativa especializada a Estudiantes con discapacidad y aptitudes sobresalientes	0.00	0.00	0.00
2. Acciones de atención complementaria para Estudiantes con discapacidad y/o con aptitudes sobresalientes	0.00	0.00	0.00
3. Equipamiento específico en beneficio de Estudiantes con discapacidad y/o con aptitudes sobresalientes	0.00	0.00	0.00
Gastos de Operación Local	0.00	0.00	0.00
TOTAL (SUMA DE LOS TIPOS DE APOYO Y/O COMPONENTES + GASTOS DE OPERACIÓN LOCAL)	0.00	0.00	0.00

Bajo protesta de decir verdad manifestamos que las cifras expresadas en el presente Avance Físico y Financiero son reales y que concuerdan con la documentación comprobatoria que las soporta conforme a las disposiciones jurídicas aplicables, la cual se encuentra bajo resguardo y responsabilidad de esta entidad federativa.

FUNCIONARIOS RESPONSABLES DE LA ENTIDAD FEDERATIVA

RESPONSABLE FINANCIERO

TITULAR DEL ÁREA FINANCIERA ESTATAL

PERSONA COORDINADORA LOCAL DEL PFSEE

NOMBRE COMPLETO, CARGO Y FIRMA

NOMBRE COMPLETO, CARGO Y FIRMA

NOMBRE COMPLETO, CARGO Y FIRMA

INSTRUCTIVO DE LLENADO INFORME FINANCIERO DE CIERRE ANUAL (IFCA)

Informe Financiero de Cierre Anual

Programa Fortalecimiento de los Servicios de Educación Especial

LOGO ENTIDAD
FEDERATIVA

FECHA DE ELABORACIÓN (1)

Día

Mes

GOBIERNO DE LA ENTIDAD FEDERATIVA (2)

NOMBRE DE LA UNIDAD RESPON

CLAVE DE LA UR (4)

EJERCICIO FISCAL (5)

PROGRAMA PRESUPUESTARIO (6)

TITULAR DEL ÁREA FINANCIERA ESTATAL (7)	
NOMBRE DE LA UNIDAD	
NOMBRE DEL RESPONSABLE	
CARGO	

MONTO NOTIFICADO EN CONVENIO (8)

REPORTE DEL PRESUPUESTO PAGADO Y REINTEGRADO				
TIPO DE APOYO Y/O COMPONENTE (9)	AUTORIZADO (10)	MODIFICADO (11)	PAGADO (12)	
1. Acciones académicas para la atención educativa especializada a Estudiantes con discapacidad y/o aptitudes sobresalientes	0.00	0.00	0.00	
2. Acciones de atención complementaria para Estudiantes con discapacidad y/o con aptitudes sobresalientes	0.00	0.00	0.00	
3. Equipamiento específico en beneficio de Estudiantes con discapacidad y/o con aptitudes sobresalientes	0.00	0.00	0.00	
Gastos de Operación Local	0.00	0.00	0.00	
TOTAL (SUMA DE LOS TIPOS DE APOYO Y/O COMPONENTES + GASTOS DE OPERACIÓN LOCAL) (14)	0.00	0.00	0.00	

Bajo protesta de decir verdad manifestamos que las cifras expresadas en el presente Avance Físico y Financiero son reales y que concuerdan con la documentación comprobatoria que las soporta conforme a las disposiciones jurídicas aplicables, la cual se encuentra bajo resguardo y responsabilidad de esta entidad federativa.

FUNCIONARIOS RESPONSABLES DE LA ENTIDAD FEDERATIVA (15)		
RESPONSABLE FINANCIERO	TITULAR DEL ÁREA FINANCIERA ESTATAL	PERSONA COORDINADORA LOCAL PFSEE
NOMBRE COMPLETO, CARGO Y FIRMA	NOMBRE COMPLETO, CARGO Y FIRMA	NOMBRE COMPLETO, CARGO Y FIRMA

DATOS

FECHA DE ELABORACIÓN

Día mes y año en que se elabora este informe.

GOBIERNO DE LA ENTIDAD FEDERATIVA

Anotar el nombre oficial de la entidad federativa

NOMBRE DE LA UNIDAD RESPONSABLE

Anotar el nombre completo oficial de la UR a la que va dirigido el Anexo 4

CLAVE DE LA U.R.

Clave de la Unidad Responsable (UR)

EJERCICIO FISCAL

Anotar el año fiscal correspondiente

PROGRAMA PRESUPUESTARIO

Nombre y clave del programa presupuestario del que provienen los recursos

TITULAR DEL ÁREA FINANCIERA ESTATAL

Anotar el nombre de la unidad o área financiera responsable del recurso financiero en la Secretaría de Educación o su equivalente en la entidad.

Anotar nombre completo de la AEL del área financiera

Anotar el cargo de la AEL

MONTO NOTIFICADO EN CONVENIO

Monto presupuestal notificado en Convenio para la operación del Programa Federal.

PRESUPUESTO GASTADO

TIPO DE APOYO Y/O COMPONENTES

Asentar la descripción del tipo de apoyo y/o componentes de acuerdo con Reglas de Operación 2025.

AUTORIZADO

Monto de recurso autorizados en un ejercicio fiscal, a través de su aprobación

MODIFICADO

Es el presupuesto autorizado más ampliaciones presupuestarias menos reducciones presupuestarias.

PAGADO

El momento contable del gasto que refleja la cancelación total o parcial de las obligaciones de pago, que se concreta mediante el desembolso de efectivo o cualquier otro medio de pago;

POR EJERCER / REINTEGRAR

Aplicación de fórmula predeterminada mediante la cual se calculará la diferencia entre el presupuesto autorizado y/o modificado - (comprometido + devengado + ejercido + pagado).

TOTAL (SUMA DE TIPOS DE APOYO Y/O COMPONENTES + GASTOS DE OPERACIÓN LOCAL)

Fórmula predeterminada mediante la cual se calculará el total del presupuesto comprobado.

FUNCIONARIOS RESPONSABLES DE LA ENTIDAD FEDERATIVA

Responsable financiero estatal: Nombre completo, cargo y firma de quien elabora de este informe

Titular del área financiera: Nombre completo, cargo y firma de la AEL en la Secretaría de Educación o su equivalente de la entidad

Persona Coordinadora Local del PFSEE: Nombre completo, cargo y firma de la AEL responsable de la coordinación operativa del Programa en la entidad federativa.

Anexo 10 Informe Financiero de Cierre Final (IFCF)

Informe Financiero de Cierre Final (IFCF)

Programa Fortalecimiento de los Servicios de Educación Especial (PFSEE)

LOGO ENTIDAD FEDERATIVA

FECHA DE ELABORACIÓN		
Día	Mes	

GOBIERNO DE LA ENTIDAD FEDERATIVA
CLAVE DE LA UR

NOMBRE DE LA UNIDAD RESPONSABLE		
EJERCICIO FISCAL		

PROGRAMA PRESUPUESTARIO			
CLAVE PRESUPUESTAL		TRIMESTRE	
INSTITUCIÓN BANCARIA	CTA BANCARIA PRODUCTIVA ESPECÍFICA		FECHA DE APERTURA
INSTITUCIÓN BANCARIA	CTA BANCARIA OPERATIVA		FECHA DE APERTURA
TRASPASO DEL RECURSO FINANCIERO ENTRE SECRETARÍAS ESTATALES (FINANZAS-EDUCATIVA)			
FECHA DE TRASPASO DEL RECURSO A LA SECRETARÍA DE EDUCACIÓN ESTATAL PRIMERA MINISTRACIÓN			
FECHA DE TRASPASO DEL RECURSO A LA SECRETARÍA DE EDUCACIÓN ESTATAL SEGUNDA MINISTRACIÓN			

TITULAR DEL ÁREA FINANCIERA ESTATAL	
NOMBRE DE LA UNIDAD	
NOMBRE DEL RESPONSABLE	
CARGO DEL RESPONSABLE	

MONTO NOTIFICADO EN CONVENIO	
------------------------------	--

PRESUPUESTO GASTADO			
TIPO DE APOYO Y/O COMPONENTE	AUTORIZADO	MODIFICADO	PAGADO
1. Acciones académicas para la atención educativa especializada a Estudiantes con discapacidad y aptitudes sobresalientes	0.00	0.00	0.00
2. Acciones de atención complementaria para Estudiantes con discapacidad y/o con aptitudes sobresalientes	0.00	0.00	0.00
3. Equipamiento específico en beneficio de Estudiantes con discapacidad y/o con aptitudes sobresalientes	0.00	0.00	0.00
Gastos de Operación Local	0.00	0.00	0.00
SUBTOTAL (SUMA DE LOS TIPOS DE APOYO Y/O COMPONENTES + GASTOS DE OPERACIÓN LOCAL)	0.00	0.00	0.00

NÚMERO DE CUENTA(S) Y SUMATORIA GENERADA DE PRODUCTOS FINANCIEROS		REINTEGRO A TESOFE	POR
0	0.00	0.00	0.00
0	0.00	0.00	0.00
TOTAL	0.00		

TOTAL GENERAL (TIPOS DE APOYO + GASTOS DE OPERACIÓN LOCAL + PRODUCTOS FINANCIEROS)	0.00		0.00	0.00
--	------	--	------	------

Bajo protesta de decir verdad manifestamos que las cifras expresadas en el presente Avance Físico y Financiero son reales y que concuerdan con la documentación comprobatoria que las soporta conforme a las disposiciones jurídicas aplicables, la cual se encuentra bajo resguardo y responsabilidad de esta entidad federativa.

FUNCIONARIOS RESPONSABLES DE LA ENTIDAD FEDERATIVA		
RESPONSABLE FINANCIERO	TITULAR DEL ÁREA FINANCIERA ESTATAL	PERSONA COORDINADORA DEL PFSE
NOMBRE COMPLETO, CARGO Y FIRMA	NOMBRE COMPLETO, CARGO Y FIRMA	NOMBRE COMPLETO Y FIRMA

INSTRUCTIVO LLENADO INFORME FINANCIERO DE CIERRE FINAL (IFCF)

Informe Financiero de Cierre Final (IFCF)
Programa Fortalecimiento de los Servicios de Educación Especial (PFSEE)

LOGO ENTIDAD FEDERATIVA

FECHA DE ELABORACIÓN		
Día	Mes	

GOBIERNO DE LA ENTIDAD FEDERATIVA
CLAVE DE LA UR

NOMBRE DE LA UNIDAD RESPONSABLE		
EJERCICIO FISCAL		

PROGRAMA PRESUPUESTARIO			
CLAVE PRESUPUESTAL		TRIMESTRE	
INSTITUCIÓN BANCARIA	CTA BANCARIA PRODUCTIVA ESPECÍFICA		FECHA DE APERTURA
INSTITUCIÓN BANCARIA	CTA BANCARIA OPERATIVA		FECHA DE APERTURA
TRASPASO DEL RECURSO FINANCIERO ENTRE SECRETARÍAS ESTATALES (FINANZAS-EDUCATIVA)			
FECHA DE TRASPASO DEL RECURSO A LA SECRETARÍA DE EDUCACIÓN ESTATAL PRIMERA MINISTRACIÓN			
FECHA DE TRASPASO DEL RECURSO A LA SECRETARÍA DE EDUCACIÓN ESTATAL SEGUNDA MINISTRACIÓN			

TITULAR DEL ÁREA FINANCIERA ESTATAL	
NOMBRE DE LA UNIDAD	
NOMBRE DEL RESPONSABLE	
CARGO DEL RESPONSABLE	

MONTO NOTIFICADO EN CONVENIO	
------------------------------	--

PRESUPUESTO GASTADO				
TIPO DE APOYO Y/O COMPONENTE	AUTORIZADO	MODIFICADO	PAGADO	
1. Acciones académicas para la atención educativa especializada a Estudiantes con discapacidad y aptitudes sobresalientes	0.00	0.00		0.00
2. Acciones de atención complementaria para Estudiantes con discapacidad y/o con aptitudes sobresalientes	0.00	0.00		0.00
3. Equipamiento específico en beneficio de Estudiantes con discapacidad y/o con aptitudes sobresalientes	0.00	0.00		0.00
Gastos de Operación Local	0.00	0.00		0.00
SUBTOTAL (SUMA DE LOS TIPOS DE APOYO Y/O COMPONENTES + GASTOS DE OPERACIÓN LOCAL)	0.00	0.00		0.00

NÚMERO DE CUENTA(S) Y SUMATORIA GENERADA DE PRODUCTOS FINANCIEROS		REINTEGRO A TESOFE	POR
0	0.00	0.00	0.00
0	0.00	0.00	0.00
TOTAL	0.00		
TOTAL GENERAL (TIPOS DE APOYO + GASTOS DE OPERACIÓN LOCAL + PRODUCTOS FINANCIEROS)	0.00	0.00	0.00

Bajo protesta de decir verdad manifestamos que las cifras expresadas en el presente Avance Físico y Financiero son reales y que concuerdan con la documentación comprobatoria que las soporta conforme a las disposiciones jurídicas aplicables, la cual se encuentra bajo resguardo y responsabilidad de esta entidad federativa.

FUNCIONARIOS RESPONSABLES DE LA ENTIDAD FEDERATIVA		
RESPONSABLE FINANCIERO	TITULAR DEL ÁREA FINANCIERA ESTATAL	PERSONA COORDINADORA DEL PFSE
NOMBRE COMPLETO, CARGO Y FIRMA	NOMBRE COMPLETO, CARGO Y FIRMA	NOMBRE COMPLETO Y FIRMA

Datos

FECHA DE ELABORACIÓN

Día mes y año en que se elabora este informe.

GOBIERNO DE LA ENTIDAD FEDERATIVA

Anotar el nombre oficial de la entidad federativa

NOMBRE DE LA UNIDAD RESPONSABLE

Anotar el nombre completo oficial de la UR a la que va dirigido el Anexo 4

CLAVE DE LA U.R.

Clave de la Unidad Responsable (UR)

EJERCICIO FISCAL

Anotar el año fiscal correspondiente

PROGRAMA PRESUPUESTARIO

Nombre y clave del programa presupuestario del que provienen los recursos

TITULAR DEL ÁREA FINANCIERA

Anotar el nombre de la unidad o área financiera responsable del recurso financiero en la Secretaría de Educación o su equivalente en la entidad.

Anotar nombre completo de la AEL del área financiera

Anotar el cargo de la AEL

MONTO NOTIFICADO EN CONVENIO

Monto presupuestal notificado en Convenio para la operación del Programa Federal.

PRESUPUESTO GASTADO

TIPO DE APOYO Y/O COMPONENTES

Asentar la descripción del tipo de apoyo y/o componentes de acuerdo con Reglas de Operación 2025.

AUTORIZADO

Monto de recursos autorizados en un ejercicio fiscal, a través de su aprobación

MODIFICADO

Es el presupuesto autorizado más ampliaciones presupuestarias menos reducciones presupuestarias.

PAGADO

El momento contable del gasto que refleja la cancelación total o parcial de las obligaciones de pago, que se concreta mediante el desembolso de efectivo o cualquier otro medio de pago;

POR EJERCER / REINTEGRAR

Aplicación de fórmula predeterminada mediante la cual se calculará la diferencia entre el presupuesto autorizado y/o modificado - (comprometido + devengado + ejercido + pagado).

TOTAL (SUMA DE TIPOS DE APOYO Y/O COMPONENTES + GASTOS DE OPERACIÓN LOCAL)

Fórmula predeterminada mediante la cual se calculará el total del presupuesto comprobado.

FUNCIONARIOS RESPONSABLES DE LA ENTIDAD FEDERATIVA

Responsable financiero: Nombre completo, cargo y firma de quien elabora este informe

Titular del área financiera estatal: Nombre completo, cargo y firma de la AEL en la Secretaría de Educación o su equivalente de la entidad

Persona Coordinadora Local del PFSEE: Nombre completo, cargo y firma de la AEL responsable de la coordinación operativa del Programa en la entidad federativa.

Anexo 10a Anexo al Informe Financiero de Cierre Final (AIFCF)

Anexo al Informe Financiero de Cierre Final (AIFCF)

Programa Fortalecimiento de los Servicios de Educación Especial (PFSEE)

LOGO DE LA ENTIDAD

EJERCICIO FISCAL 2025

Fecha de elaboración

Día

Mes

GOBIERNO DEL ESTADO	
PROGRAMA PRESUPUESTARIO	
PERIODO	

Seguimiento presupuestal a las acciones validadas o modificadas al PAT

Componente: 1 Acciones académicas para la atención educativa especializada a Estudiantes con discapacidad y aptitudes sobresalientes

Criterio de Gasto	Acción validada en PAT	Presupuesto autorizado	Acción modificada	Presupuesto modificado	Pagado
1.1 DIS					
	Subtotal				
1.2 DIS					
	Subtotal				
	Subtotal DIS				
1.1 AS					
	Subtotal				
1.2 AS					
	Subtotal				
	Subtotal AS				
	Subtotal DIS-AS				

Componente: 2 Acciones de atención complementaria para estudiantes con discapacidad y/o con aptitudes sobresalientes

Criterio de Gasto	Acción validada en PAT	Presupuesto autorizado	Acción modificada	Presupuesto modificado	Pagado
2.1 DIS					
	Subtotal				
2.2 DIS					
	Subtotal				
	Subtotal DIS				
2.1 AS					
	Subtotal				
2.2 AS					
	Subtotal				
	Subtotal AS				
	Subtotal DIS-AS				

Componente: 3 Equipamiento específico en beneficio de estudiantes con discapacidad y/o con aptitudes sobresalientes

Criterio de Gasto	Acción validada en PAT	Presupuesto autorizado	Acción modificada	Presupuesto modificado	Pagado
3.1 DIS					
	Subtotal				
3.2 DIS					
	Subtotal				
3.3 DIS					
	Subtotal				
3.4 DIS					
	Subtotal				
3.5 DIS					

		Subtotal			
3.6 DIS					
		Subtotal			
3.7 DIS					
		Subtotal			
3.8 DIS					
		Subtotal			
3.9 DIS					
		Subtotal			
3.10 DIS					
		Subtotal			
		Subtotal DIS			
3.11 AS					
		Subtotal			
3.12 AS					
		Subtotal			
3.13 AS					
		Subtotal			
3.14 AS					
		Subtotal			
		Subtotal AS			
		Total DIS-AS			

	Seguimiento y Supervisión				
	Evaluación				
	Acciones de Contraloría Social				
	Asistencia a reuniones regionales				
	Asistencia a reuniones nacionales				
	Gasto en distribución de materiales				
		Subtotal DIS-AS			
		Total DIS-AS			

Bajo protesta de decir verdad manifestamos que este documento es complementario al Avance Físico Financiero, reporta las acciones alcanzadas y/o realizadas por actividad alineadas al PAT y metas autorizadas por la DGDC de manera previa a su ejecución y pago. La documentación comprobatoria que las soporta conforme a las disposiciones jurídicas aplicables, se encuentra bajo resguardo y responsabilidad de esta entidad federativa

FUNCIONARIOS RESPONSABLES DE LA ENTIDAD FEDERATIVA

RESPONSABLE FINANCIERO	TITULAR DEL ÁREA FINANCIERA ESTATAL	PERSONA COORDINADORA LOCAL DEL PF
Nombre Completo, Cargo y Firma	Nombre Completo, Cargo y Firma	Nombre Completo, Cargo y Firma

INSTRUCTIVO DE LLENADO ANEXO AL INFORME FINANCIERO DE CIERRE FINAL (AIFCF)

Anexo al Informe Financiero de Cierre Final (AIFCF)
Programa Fortalecimiento de los Servicios de Educación Especial (PFSEE)

LOGO DE LA ENTIDAD

EJERCICIO FISCAL 2025

Fecha de elaboración (1)	
Día	Mes

GOBIERNO DEL ESTADO	(2)
PROGRAMA PRESUPUESTARIO	(3)
PERIODO	(4)

Seguimiento presupuestal a las acciones validadas o modificadas al PAT

Componente: 1 Acciones académicas para la atención educativa especializada a Estudiantes con discapacidad y aptitudes sobresalientes

Criterio de Gasto (5)	Acción validada en PAT (6)	Presupuesto autorizado (7)	Acción modificada (8)	Presupuesto modificado (9)	Pagado (10)
1.1 DIS					
		Subtotal			
1.2 DIS					

		Subtotal			
		Subtotal DIS			
1.1 AS					
		Subtotal			
1.2 AS					
		Subtotal			
		Subtotal AS			
		Subtotal DIS-AS			

Componente: 2 Acciones de atención complementaria para estudiantes con discapacidad y/o con aptitudes sobresalientes					
Criterio de Gasto	Acción validada en PAT	Presupuesto autorizado	Acción modificada	Presupuesto modificado	Pagado
2.1 DIS					
		Subtotal			
2.2 DIS					
		Subtotal			
		Subtotal DIS			
2.1 AS					
		Subtotal			
2.2 AS					
		Subtotal			
		Subtotal AS			
		Subtotal DIS-AS			

Componente: 3 Equipamiento específico en beneficio de estudiantes con discapacidad y/o con aptitudes sobresalientes					
Criterio de Gasto	Acción validada en PAT	Presupuesto autorizado	Acción modificada	Presupuesto modificado	Pagado
3.1 DIS					
		Subtotal			
3.2 DIS					
		Subtotal			
3.3 DIS					
		Subtotal			
3.4 DIS					
		Subtotal			
3.5 DIS					
		Subtotal			
3.6 DIS					
		Subtotal			
3.7 DIS					
		Subtotal			
3.8 DIS					
		Subtotal			
3.9 DIS					
		Subtotal			
3.10 DIS					
		Subtotal			
		Subtotal DIS			
3.11 AS					
		Subtotal			
3.12 AS					
		Subtotal			
3.13 AS					
		Subtotal			
3.14 AS					
		Subtotal			
		Subtotal AS			
		Total DIS-AS			

Gastos de Operación Local (12)	Seguimiento y Supervisión	
	Evaluación	
	Acciones de Contraloría Social	
	Asistencia a reuniones regionales	
	Asistencia a reuniones nacionales	

Gasto en distribución de materiales			
Subtotal DIS-AS			
Total DIS-AS			

Bajo protesta de decir verdad manifestamos que este documento es complementario al Avance Físico Financiero, reporta las acciones alcanzadas y/o realizadas por actividad alineadas al PAT y metas autorizadas por la DGDC de manera previa a su ejecución y pago. La documentación comprobatoria que las soporta conforme a las disposiciones jurídicas aplicables, se encuentra bajo resguardo y responsabilidad de esta entidad federativa

FUNCIONARIOS RESPONSABLES DE LA ENTIDAD FEDERATIVA (13)

RESPONSABLE FINANCIERO	TITULAR DEL AREA FINANCIERA ESTATAL	PERSONA COORDINADORA LOCAL DEL PF
Nombre Completo, Cargo y Firma	Nombre Completo, Cargo y Firma	Nombre Completo, Cargo y Firma

DATOS

1) FECHA DE ELABORACIÓN

Día mes y año en que se elabora este avance.

2) GOBIERNO DEL ESTADO

Nombre oficial y completo de la entidad federativa que informa.

3) PROGRAMA PRESUPUESTARIO

Nombre completo del Programa Presupuestal objeto de este Informe.

4) TRIMESTRE

Anotar el último trimestre que se reporta del ejercicio 2025

TIPO DE APOYO Y/O COMPONENTES 1, 2 Y 3

5) CRITERIO DE GASTO

Asentar la descripción numérica del criterio.

6) ACTIVIDAD VALIDADA EN PAT

Asentar la descripción completa de la actividad validada en Plan Anual de Trabajo.

7) PRESUPUESTO AUTORIZADO

Asentar el presupuesto validado de la acción.

8) ACCIÓN MODIFICADA EN PAT

Asentar la descripción completa de la acción modificada conforme al Plan Anual de Trabajo validado.

9) PRESUPUESTO MODIFICADO

Asentar el presupuesto modificado en Plan Anual de Trabajo conforme al cierre final

10) PAGADO

El momento contable del gasto que refleja la cancelación total o parcial de las obligaciones de pago, que se concreta mediante el desembolso de efectivo o cualquier otro medio de pago.

11) REINTEGRO

Aplicación de la fórmula predeterminada mediante la cual se calculará la diferencia entre el presupuesto autorizado y/o modificado - (pagado).

12) GASTO DE OPERACIÓN LOCAL

Asentar descripción de la actividad y monto que permita realizar la operación del programa.

13) FUNCIONARIOS RESPONSABLES DE LA ENTIDAD FEDERATIVA

RESPONSABLE FINANCIERO: Nombre completo, cargo y firma de quien elabora el informe.

TITULAR DEL ÁREA FINANCIERA ESTATAL: Nombre completo, cargo y firma de la AEL en la Secretaría de Educación o su equivalente.

PERSONA COORDINADORA LOCAL DEL PFSEE: Nombre completo, cargo y firma de la AEL responsable de la coordinación operativa del Programa en la entidad federativa.

Anexo 11 Diagrama de Flujo

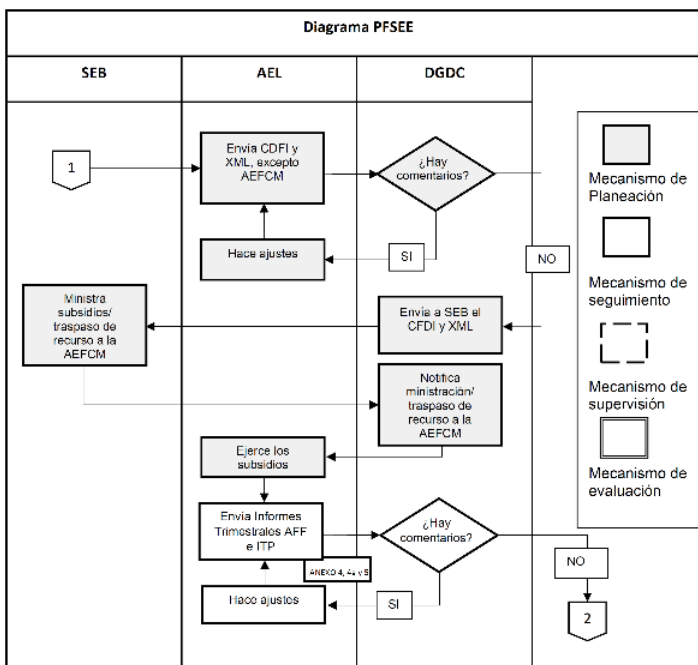
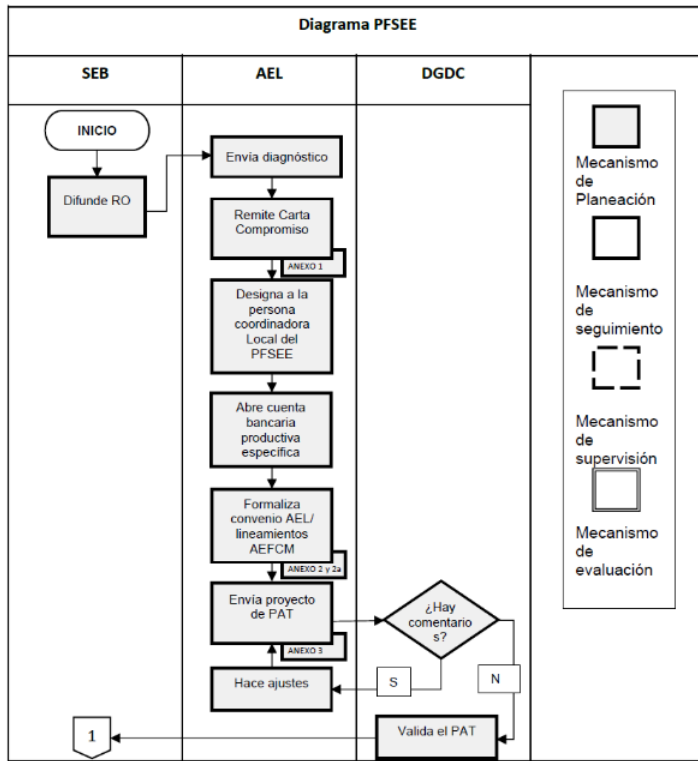

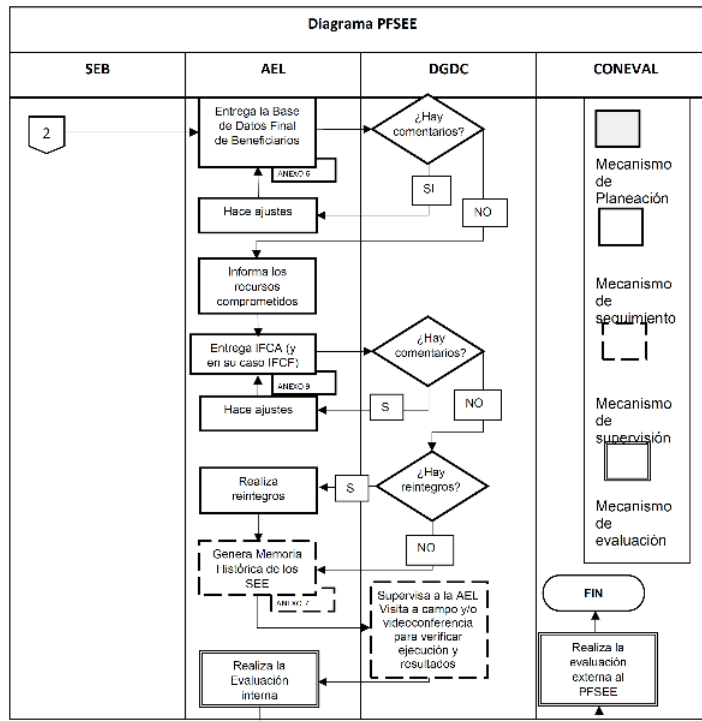

IMPRIMIR