



SEDESOL
SECRETARÍA DE
DESARROLLO SOCIAL



SEDESOL

SECRETARÍA DE
DESARROLLO SOCIAL



PROGRAMA DE
COINVERSIÓN SOCIAL

¿Para qué **sirve?**

Fortalece a los actores sociales a través de la promoción de proyectos de coinversión entre el Gobierno y éstos, dirigidos a apoyar la población en situación de pobreza, exclusión, marginación, discapacidad, desigualdad por género o vulnerabilidad social.



Programa de Coinversión Social





- *CLUNI obtenida antes del cierre del ejercicio fiscal inmediato anterior*
- *Tienen derecho a presentar un solo proyecto en este ejercicio fiscal.*



MONTOS

Para actores sociales con trayectoria mayor a 3 años,

\$350,000 para proyectos que incidan al 100% en alguno de los 7 municipios de la CNCH en Tabasco.

\$300,000.00 si el proyecto incide al 100% en algún(os) de los municipios ubicados en las zonas de atención prioritaria,

\$200,000.00 para cualquier área geográfica.

MONTOS

Para actores sociales con **trayectoria de 1 a 3 años.**

\$250,000 para proyectos que incidan al **100%** en alguno de los **7 municipios** de la CNCH en Tabasco.

\$150,000.00 si el proyecto incide al **100%** en algún(os) de los **municipios** ubicados en las zonas de atención prioritaria.

\$100,000.00 para cualquier área geográfica.



SEDESOL

SECRETARÍA DE
DESARROLLO SOCIAL



PROGRAMA DE
PENSIÓN PARA ADULTOS MAYORES

¿Para qué
sirve?

Para apoyar a la población Adulta Mayor a mejorar su salud física y mental, entregándoles apoyos en dinero.

Población Objetivo

Personas de 65 años de edad en adelante que no reciban ingreso por concepto de pago de jubilación o pensión tipo contributivo mayor a \$1,092.00 pesos mensuales.



Apoyos Económicos directos

- Apoyo mensual de \$580 otorgado cada dos meses
- Pago de marcha por \$1,160 pesos cuando el beneficiario fallece

Incorporación al Sistema Financiero

- Entrega de una tarjeta electrónica a los beneficiarios que se incorporen al esquema de bancarización

Acciones para aminorar el deterioro físico o mental

- Grupos de crecimiento
- Campañas de orientación social y Jornadas informativas
- Capacitación y compensación a la Red Social

Protección Social

- Obtención de credencial INAPAM.
- Promover el Acceso a los servicios de salud del Seguro Popular.
- Promover la atención a la salud.

Incrementar el ingreso de los Adultos Mayores de 65 años en adelante

Aminorar el deterioro de la salud física y mental

Contribuir a la ***protección social*** de los Adultos Mayores de 65 años en adelante



¿QUÉ NECESITO PARA QUE ME APOYEN?

- Tener mínimo 65 años de edad.
- No recibir apoyos de otros programas del gobierno federal.
- Presentar el original y entregar en copia alguno de los siguientes documentos:
 - Credencial para votar vigente, Pasaporte vigente, Cédula Profesional, Credencial del Instituto Nacional de las Personas Adultas Mayores (INAPAM). En localidades menores de 10,000 habitantes se puede presentar Constancia de Identidad, de edad y de residencia con fotografía expedida por la Autoridad Local.

SEDESOL

SECRETARÍA DE
DESARROLLO SOCIAL



PROGRAMA
SEGURO DE VIDA
PARA JEFAS DE FAMILIA

¿Para qué sirve?

Para que en caso del fallecimiento de la madre que es jefa de familia, queden protegidos las hijas e hijos y puedan continuar con sus estudios.



¿A QUIÉNES SE APOYA?

A niñas, niños, adolescentes y jóvenes de hasta 23 años de edad en estado de orfandad materna; principalmente se atienden los hogares con población indígena, y a los hijos o hijas con alguna discapacidad en estado de orfandad materna.

¿QUÉ APOYO DA EL PROGRAMA?

El Programa da apoyo en dinero de manera mensual, pero se entrega cada dos meses de acuerdo a la edad y grado escolar de las niñas, niños, adolescentes y jóvenes, conforme a lo siguiente:

en caso del fallecimiento de la madre



De 0 años de edad y hasta Preescolar	\$300.00
Educación Primaria	\$500.00
Educación Secundaria	\$700.00
Educación Media Superior	\$900.00
Educación Superior	\$1,000.00 y hasta \$1,850.00

SEDESOL

SECRETARÍA DE
DESARROLLO SOCIAL



PROGRAMA DE
ESTANCIAS INFANTILES PARA APOYAR
A MADRES TRABAJADORAS

¿Para qué **sirve?**

Para apoyar a las madres que trabajan, que buscan trabajo o estudian, a los padres que están solos con sus hijos o hijas, y a personas que cuidan niños o niñas de entre 1 año de edad y hasta antes de cumplir 4 años, y en el caso de niños o niñas con alguna discapacidad de entre 1 año de edad y hasta antes de que cumplan los 6 años.

¿A QUIÉNES APOYA?

MADRES TRABAJADORAS Y PADRES SOLOS

IMPULSO A LOS SERVICIOS DE CUIDADO
Y ATENCIÓN INFANTIL

INCORPORACIÓN A LA RED
DE ESTANCIAS INFANTILES



Tipos y Montos de Apoyo

Apoyo a Madres Trabajadoras y Padres Solos



```
graph TD; A[Apoyo a Madres Trabajadoras y Padres Solos] --> B[Hasta por $900 pesos mensuales por cada niña(o) de entre 1 a 3 años 11 meses de edad (un día antes de cumplir los 4 años), inscrita(o) en alguna Estancia Infantil afiliada al Programa]; B --> C[Hasta por $1,800 pesos mensuales por cada niña(o) de entre 1 a 5 años 11 meses de edad (un día antes de cumplir los 6 años) en los casos de niñas(os) con alguna discapacidad que cuenten con certificado médico vigente, inscritas(os) en alguna Estancia Infantil afiliada al Programa];
```

Hasta por \$900 pesos mensuales por cada niña(o) de entre 1 a 3 años 11 meses de edad (un día antes de cumplir los 4 años), inscrita(o) en alguna Estancia Infantil afiliada al Programa

Hasta por \$1,800 pesos mensuales por cada niña(o) de entre 1 a 5 años 11 meses de edad (un día antes de cumplir los 6 años) en los casos de niñas(os) con alguna discapacidad que cuenten con certificado médico vigente, inscritas(os) en alguna Estancia Infantil afiliada al Programa

SEDESOL
SECRETARÍA DE
DESARROLLO SOCIAL



3x1 Para Migrantes

Objetivo

Contribuir al desarrollo comunitario de las localidades apoyando el desarrollo de proyectos de infraestructura social comunitaria, equipamiento o servicios comunitarios, así como de proyectos productivos.

Cobertura:

El Programa podrá operar en las 32 entidades federativas, en las localidades seleccionadas por los migrantes, para desarrollar obras, proyectos o acciones.

Actualmente el Programa opera en 28 estados de la República, que cuentan con grupos de migrantes que viven en el exterior y que están organizados en clubes.

Tipos de proyectos

Infraestructura social y servicios comunitarios:

- ❑ Agua potable, drenaje y electrificación; educación, salud y deporte; comunicaciones, caminos y carreteras; mejoramiento urbano; saneamiento ambiental y conservación de los recursos naturales; cultura y recreación.
- ❑ Centros para adultos mayores, hogares para madres solteras y niños desamparados, albergues, equipo para bomberos, becas educativas, bibliotecas, centros culturales e históricos, museos, entre otros. No se permite destinar recursos para obras en templos en activo.
- ❑ El monto máximo de apoyo federal será de 1 millón de pesos por proyecto, de acuerdo con la siguiente mezcla financiera: 25% corresponderá al gobierno federal, el 25% a los Clubes u Organizaciones de Migrantes y el 50% a gobiernos de las entidades federativas y municipios.

Proyectos Productivos

El Programa 3x1 apoya a los migrantes para llevar a cabo Proyectos Productivos que generen empleos y fortalezcan el patrimonio familiar en sus comunidades de origen.

Estos proyectos deben desarrollarse en México y pueden ser de tres tipos:

- ❑ **Proyectos individuales**, son presentados por una persona integrante de un Club u Organización de Migrantes. El financiamiento es 1x1, el migrante aporta 50% y la SEDESOL 50%. El monto máximo de aportación federal es de 150 mil pesos. También serán posibles las aportaciones adicionales de los otros dos órdenes de gobierno.
- ❑ **Proyectos familiares**, que benefician de dos a cuatro familias. El monto máximo de apoyo federal será de 300 mil pesos, y la mezcla financiera será la siguiente: 50% corresponderá al gobierno federal y 50% a los Clubes u Organizaciones de Migrantes; también serán posibles las aportaciones de los otros dos órdenes de gobierno.
- ❑ **Proyectos Comunitarios**, son presentados por el Club u Organización de Migrantes y benefician al menos a cinco familias. El esquema de financiamiento es 3x1.

SEDESOL

SECRETARÍA DE
DESARROLLO SOCIAL



**PROGRAMA DE
EMPLEO TEMPORAL**

¿A QUIÉNES SE APOYA?

A mujeres y hombres de 16 años en adelante, en situación de pobreza.

¿QUÉ APOYOS DA EL PROGRAMA?

Entrega apoyos consistentes en el pago de jornales y, en algunas ocasiones ayuda en la compra o alquiler de materiales, herramientas, maquinaria y/o equipo; además se realizan acciones de participación social en beneficio al desarrollo social y comunitario.

Programa de Empleo Temporal

Apoyos Directos

Apoyo económico, consistente en jornales equivalentes al 99% de un salario mínimo general diario, máximo 2 jornales diarios y 132 jornales por ejercicio fiscal.

Ejemplo:

Para la rehabilitación y mantenimiento de una escuela primaria, se requirió el trabajo de 20 personas (10 hombres y 10 mujeres) de la comunidad, quienes laboraron por 15 días beneficiándose con \$1,830. Se pagó el jornal de \$61.00 doble derivado de las unidades de medida de la escuela y a las horas trabajadas).

Apoyos para la ejecución de proyectos

Apoyos económicos para la adquisición o arrendamiento de herramientas, materiales y equipo, incluyendo implementos de protección para las y los Beneficiarios, así como costo de transporte.



Criterios de Elegibilidad

Para Apoyo Económico

Las y los solicitantes deberán tener 16 años o más de edad al inicio de su participación en los proyectos.



Acreditar su edad

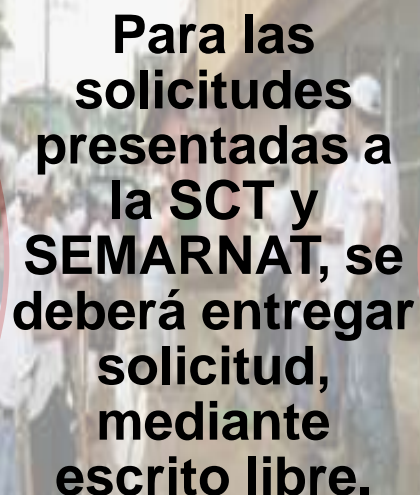

Para las solicitudes presentadas a la SCT y SEMARNAT, se deberá entregar solicitud, mediante escrito libre.

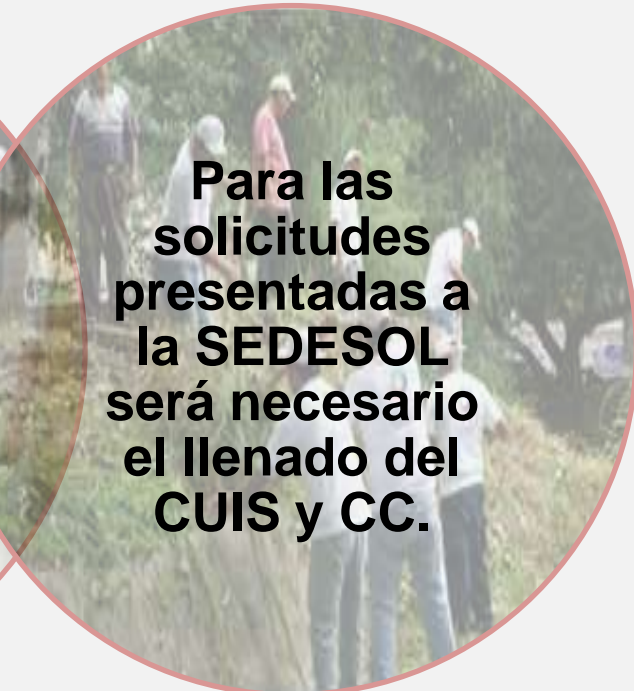

Para las solicitudes presentadas a la SEDESOL será necesario el llenado del CUIS y CC.

Criterios de Elegibilidad

Para realizar un proyecto

Los proyectos deben ser de beneficio social, familiar o comunitario.



Solicitud para la ejecución de un proyecto del PET, en escrito libre.

- Nombre del municipio y localidad.
- Descripción breve del proyecto.
- Nombre completo del interesado.

Apertura Programática/ Rubros de Atención.

(Sujetos a los subprogramas presupuestarios y unidades de medida)

- Agua potable (Rehabilitación, Construcción y ampliación).
- Urbanización (Construcción, Remodelación de plazas cívicas, parques y/o jardines, inmuebles al servicio de la comunidad).
- Pavimentación (Concreto hidráulico).
- Electrificación (Urbana y Rural).
- Vivienda (Rehabilitación de vivienda, piso, muro y techo firme).
- Infraestructura educativa (Reconstrucción, construcción, mantenimiento y ampliación).

Apertura Programática/ Rubros de Atención.

(Sujetos a los subprogramas presupuestarios y unidades de medida)

- Centros de Salud y consultorios (Rehabilitación, ampliación, construcción y promoción de la salud).
- Asistencia Social y Servicios Comunitarios (Comunicación educativa ciudadana, acciones de promoción y participación social).
- Abasto y comercialización.
- Caminos rurales (Reconstrucción, construcción y conservación).
- Sitios históricos y rurales (Mantenimiento, conservación y trabajos arqueológicos).

SEDESOL

SECRETARÍA DE
DESARROLLO SOCIAL



PROGRAMA
OPCIONES PRODUCTIVAS



¿Para qué
sirve?

Para apoyar a proyectos productivos de grupos sociales u organizaciones de productores y productoras, para que mejoren su condición económica.

POBLACIÓN OBJETIVO

Está dirigido a personas, cuyos ingresos están por debajo de la línea de bienestar, integradas en grupos sociales u organizaciones de productoras y productores que cuenten con iniciativas productivas y que habitan en las zonas de cobertura.





IMPULSO
PRODUCTIVO



ASISTENCIA
TÉCNICA

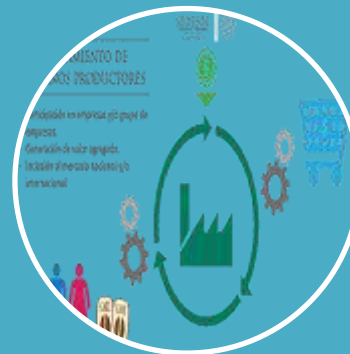

FONDO DE
CAPITAL DE
DESARROLLO
SOCIAL

MODALIDADES DE APOYO

MONTOS DE APOYO Y APORTACIÓN

IMPULSO PRODUCTIVO

UBICACIÓN	GENERO DE LOS BENEFICIARIOS	APORTACION MINIMA	APOYO MAXIMO POR PERSONA	APOYO MAXIMO POR PROYECTO
Municipios de la CNCH	grupo de hombres o mixtos	10% del monto solicitado	30,000	Hasta 300,000
Municipios de la CNCH	grupos de mujeres	5% del monto solicitado	30,000	Hasta 300,000
Otros Municipios	grupos de hombres o mixtos	20% del monto solicitado	30,000	Hasta 300,000
Otros Municipios	grupos de mujeres	10% del monto solicitado	30,000	Hasta 300,000

MONTOS DE APOYO

FONDO DE CAPITAL PARA EL DESARROLLO SOCIAL

- El monto máximo por beneficiario será de hasta \$100,000.00 (cien mil pesos 00/100 M.N.).
- Empresas que estan legalmente constituidas desde hace 5 años o mas, que van al corriente en sus impuestos.
- Trabajan a traves de planes de negocio
- Los proyectos tendrán un plazo máximo de recuperación capitalización de hasta 15 años que dependerá de la rentabilidad del proyecto.





Programa para el Desarrollo de Zonas Prioritarias PDZP

PROGRAMA PARA EL DESARROLLO DE ZONAS PRIORITARIAS (PDZP)

➤ OBJETIVO.

Reducir los rezagos asociados a las carencias de acceso a los servicios básicos, calidad y espacios en la vivienda; así como a la infraestructura social comunitaria en las localidades ubicadas en las Zonas de Atención Prioritaria (ZAP) rurales y aquellas con muy alta y alta marginación en municipios de media marginación.

➤ COBERTURA EN LAS 32 ENTIDADES FEDERATIVAS

○ Población Objetivo

Localidades ubicadas en los municipios que integran las ZAP rurales, así como las localidades de muy alta y alta marginación ubicadas en los municipios de media marginación.

97,448 localidades ubicadas en 1,778 municipios

➤ TIPOS DE APOYO

Contribución del Programa para reducir rezagos en los indicadores CONEVAL*

Definiciones del CONEVAL (2010)

Espacio de los derechos sociales

Las acciones del PDZP impactan de manera directa en 8 variables que conforman dos de los indicadores de carencias sociales:

☐ Calidad y Espacios en la Vivienda.

☐ Servicios Básicos en la Vivienda.

☐ Complementarios

Acciones del Programa

- ✓ Piso firme de cemento o con recubrimiento laminado, mosaico, madera.
- ✓ El material de techos sea losa de concreto o viguetas con bovedilla, madera, terrado con viguería, lámina metálica o de asbesto, palma, teja o de calidad superior.
- ✓ El material de muros sea tabique, ladrillo, block, piedra, concreto, madera, adobe o de calidad superior.
- ✓ Que el número de personas por cuarto contando la cocina pero excluyendo pasillos y baños (hacinamiento) sea menor a 2.5. (**Cuarto Rosa**).
- ✓ Agua entubada dentro de la vivienda o fuera de la vivienda pero dentro del terreno, **incluye sistema de captación de agua pluvial**.
- ✓ Drenaje conectado a la red pública o a una fosa séptica.
- ✓ Electricidad obtenida del servicio público, del panel solar o de otra fuente, planta particular, y
- ✓ Que el combustible para cocinar sea gas LP o gas natural, electricidad, y **si es leña o carbón que la cocina cuente con chimenea** (Estufas ecológicas con chimenea).
- ✓ Baños ecológicos (húmedos con biodigestor o secos).

* De acuerdo con los "Lineamientos y criterios generales para la definición, identificación y medición de la pobreza". CONEVAL (2010)

Espacio del
contexto
territorial

❑ Infraestructura
Social
Comunitaria

- ✓ Redes de distribución de agua.
- ✓ Sistemas de recolección y almacenamiento de agua para consumo humano.
- ✓ Redes de drenaje pluvial y sanitario.
- ✓ Plantas de tratamiento de aguas residuales y para consumo humano.
- ✓ Redes para la distribución de energía eléctrica convencional.
- ✓ Centros comunitarios y otros espacios para el desarrollo, y su contenido digital.
- ✓ Espacios de salud.
- ✓ Espacios educativos.
- ✓ Espacios deportivos.
- ✓ Albergues.
- ✓ Sistemas de comunicación (conectividad digital, telefonía rural, entre otros).
- ✓ Caminos rurales y puentes.
- ✓ Banco de alimentos.
- ✓ Infraestructura productiva comunitaria (invernaderos, silos, infraestructura pecuaria, entre otros).

➤ MONTOS MÁXIMOS DE APOYO

- Hasta 5 millones **por proyecto** para calidad, espacios y acceso a servicios básicos en la vivienda.
- Hasta 6 millones **por proyecto** para infraestructura social comunitaria.

Para poder tener un impacto en la condición de pobreza extrema a nivel municipal y estatal, y en particular de los indicadores señalados, es importante atender los rezagos de todas las viviendas a nivel localidad (no dispersar acciones), e ir avanzando de esta manera en la medida que los recursos asignados lo permitan en dichas viviendas.

SEDESOL
SECRETARÍA DE
DESARROLLO SOCIAL



¡GRACIAS!

MTRO. JOSÉ RUBEN FERNÁNDEZ FERNÁNDEZ
DELEGADO FEDERAL EN TABASCO

Privada del caminero No. 17 col. 1ro de Mayo Villahermosa Tabasco