

Programa

“Agenda para el Desarrollo Municipal” 2015

20 de marzo de 2015. Villahermosa, Tabasco.

“Este programa es de carácter público, no es patrocinado ni promovido por partido político alguno y sus recursos provienen de los impuestos que pagan los contribuyentes. Está prohibido el uso de este programa con fines políticos, electorales, de lucro y otros distintos a los establecidos. Quien haga uso indebido de este programa deberá ser denunciado y sancionado de acuerdo con la ley aplicable y ante la autoridad competente”.

“El INAFED promueve la implementación del Programa Agenda para el Desarrollo Municipal como parte de los servicios institucionales que de manera gratuita brinda a las autoridades estatales y municipales. El acceso a los materiales de la Agenda es libre y cualquier persona interesada puede consultarlos y/o descargarlos a través de la página web del INAFED: www.inafed.gob.mx”.

Descripción

Es un programa del Gobierno Federal diseñado por la Secretaría de Gobernación, a través del Instituto Nacional para el Federalismo y el Desarrollo Municipal (INAFED). Lo antecede el programa Agenda Desde lo Local.

Se constituye como un sistema de indicadores que orienta a los gobiernos municipales a llevar a cabo una administración eficaz a partir de niveles de gestión y desempeño.



Resultados 2014: Nacional

Resultados 2014

- **863** municipios de **30** entidades federativas tuvieron una participación en el programa; de ellos **734** concluyeron el proceso y fueron verificados, lo que representó el **30%** de los municipios del país.
- Todos los municipios de Quintana Roo participaron en la Agenda.
- Campeche, Guanajuato, Hidalgo y Tlaxcala tuvieron una participación mayor a 90%.
- En términos absolutos, Puebla destacó con 142 municipios verificados (65.4% de su total).

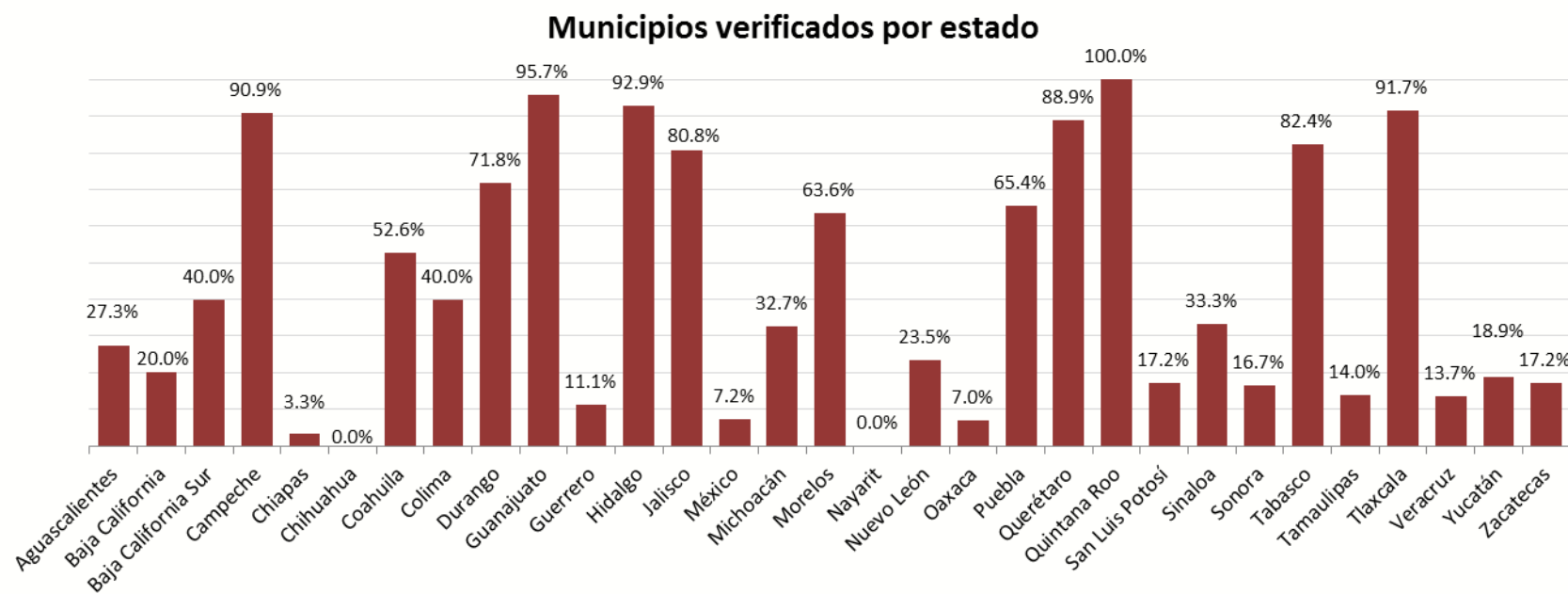

NOTA: El porcentaje se obtuvo de dividir el número de municipios verificados por estado (capturados en el SIADDEM) entre el número total de municipios en el estado.

Resultados 2014

- **149 instituciones de educación superior** de **27** entidades federativas, participaron como instancias verificadoras de la Agenda.
- **53.7%** son Universidades, **41.6%** Tecnológicos y **4.7%** Colegios o Centros de Investigación.
- **Verificaciones cruzadas:** La Universidad de Sonora verificó al municipio de Tecate, B.C.; la Universidad Politécnica de San Luis Potosí a 3 municipios de Aguascalientes.
- **1,300 verificadores** aprox. participaron (13% como coordinadores y 87% de apoyo).

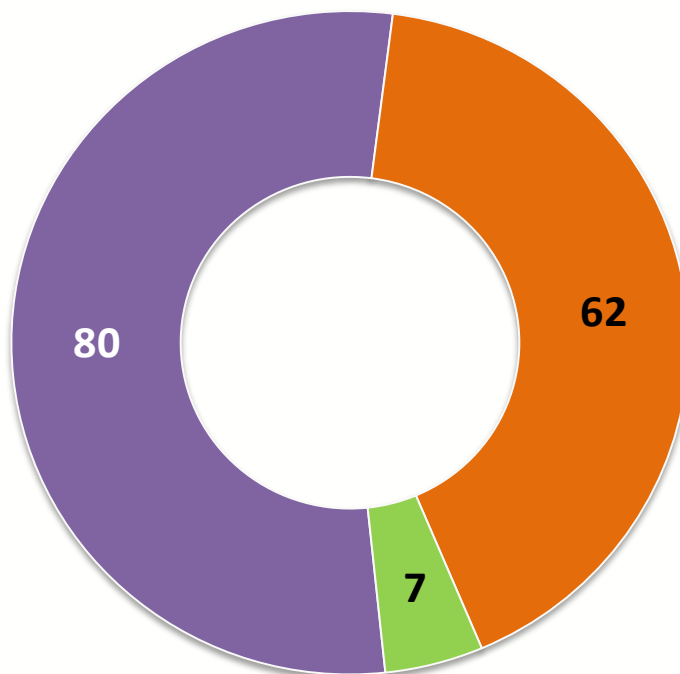

■ Universidades ■ Tecnológicos ■ Colegios o Centros de Investigación

Resultados 2014: Nacional

Cumplimiento por Eje, ambas secciones

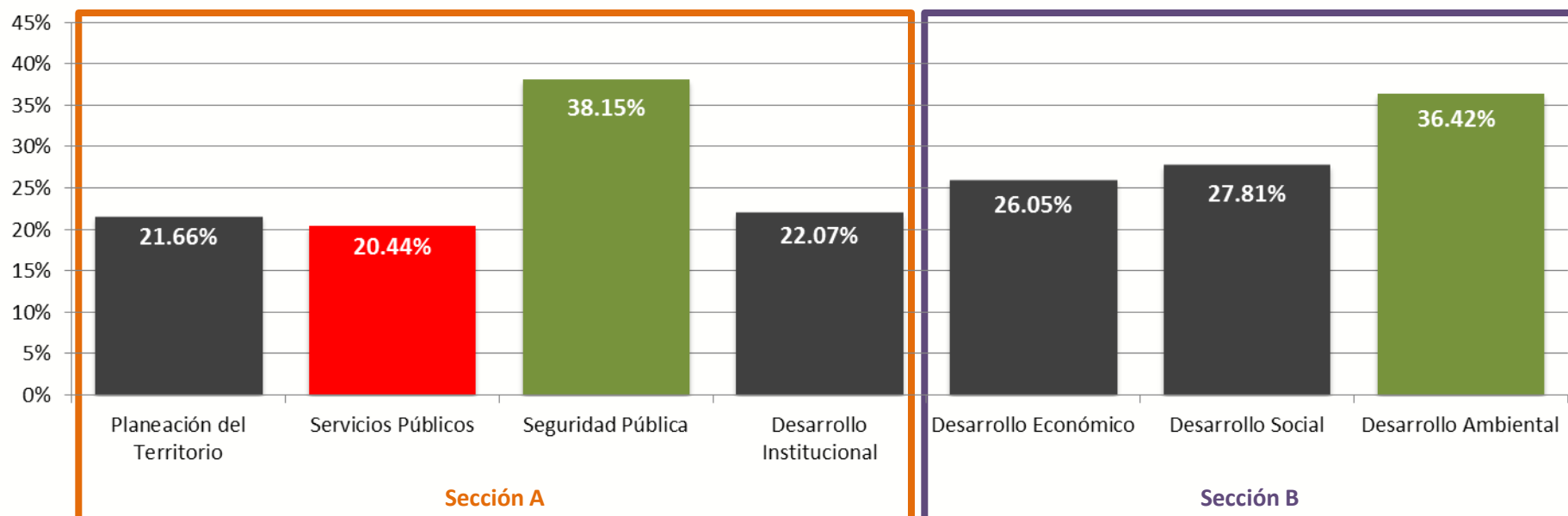

- El eje de “Servicios Públicos” fue el de menor cumplimiento.
- A excepción de Seguridad Pública, los ejes de la Sección A cuentan con menor porcentaje de cumplimiento que los ejes de la Sección B.
- El eje de “Seguridad Pública” es el más acreditado en la Sección A.
- El eje de “Desarrollo Ambiental” es el más acreditado en la Sección B.

Resultados 2014: Nacional

Porcentaje de cumplimiento por TEMA de la Sección A

Tema	Nombre de Tema	%	Mpios.
A.4.7	Planeación	53.27%	391
A.4.5	Deuda	49.18%	361
A.3.1	Seguridad Pública	44.96%	330
A.3.2	Policía Preventiva	44.28%	325
A.3.3	Tránsito	42.78%	314
A.4.3	Participaciones y Aportaciones Federales	42.37%	311
A.4.1	Transparencia y Acceso a la Información	41.55%	305
A.2.3	Agua Potable	38.56%	283
A.4.4	Egresos	38.15%	280
A.4.2	Ingresos Propios	37.47%	275
A.1.3	Gestión integral de riesgos	35.15%	258
A.2.4	Drenaje y Alcantarillado	34.20%	251
A.4.6	Organización	33.79%	248
A.2.5	Aguas Residuales	33.24%	244
A.2.1	Construcción de Calles	33.11%	243
A.2.6	Limpia	31.20%	229
A.4.8	Capacitación y Profesionalización	31.20%	229
A.2.9	Alumbrado Público	30.79%	226
A.2.11	Panteones	30.52%	224
A.4.9	Tecnologías de la Información	30.11%	221
A.2.2	Mantenimiento de Calles	29.56%	217
A.2.10	Mercados y Centrales de Abasto	29.56%	217
A.2.8	Parques y Jardines	29.29%	215
A.2.12	Rastro	28.61%	210
A.2.7	Residuos Sólidos	28.47%	209
A.1.2	Reservas Territoriales	27.66%	203
A.1.1	PDU y POEL	24.80%	182

- 6 de los 10 temas con mejor porcentaje de cumplimiento corresponden al Eje de “**Desarrollo Institucional**”, destacando los temas de **Planeación y Deuda**; enseguida se encuentran los 3 temas del Eje “Seguridad Pública”.
- 7 de los 10 temas con menor porcentaje de cumplimiento, corresponden a temas del eje de “**Servicios Públicos**”.
- El tema de mayor cumplimiento del eje de “Servicios Públicos” fue **Agua Potable** (38.5%). **Residuos Sólidos** fue el más bajo (28.5%).
- El Tema de menor cumplimientos fue el de “**Planeación Urbana y Ordenamiento Ecológico**” (Programa de Desarrollo Urbano y Programa de Ordenamiento Ecológico Local), con 24.8%.

Resultados 2014: Nacional

- ✓ 13 de los 20 indicadores pertenecen a la Sección B
- ✓ 5 de los 7 indicadores de la Sección A, son del eje de "Desarrollo Institucional"

Cumplimiento de los **20 indicadores con mejor resultado** en la ADM 2014 (ambas secciones)

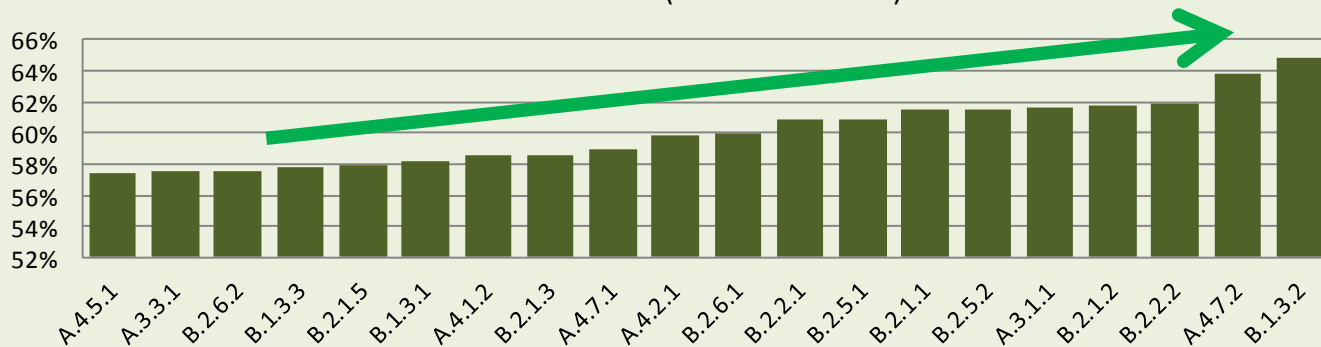

Cumplimiento de los **20 indicadores con los resultados más bajos** de la ADM 2014 (ambas secciones)

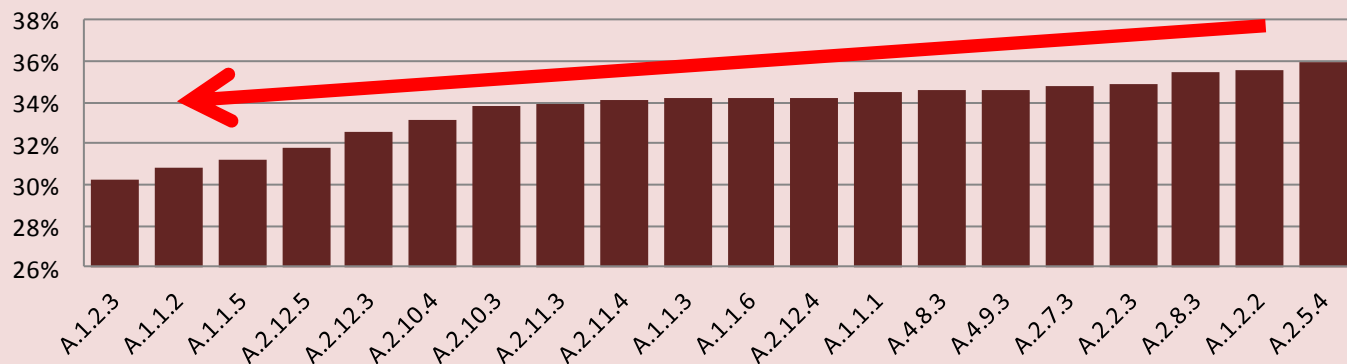

- ✓ Todos corresponden a indicadores de la Sección A

- ✓ 11 indicadores pertenecen al eje de "Servicios Públicos"

Resultados 2014: Nacional

Cumplimiento de los temas del segundo Eje "Servicios Públicos"

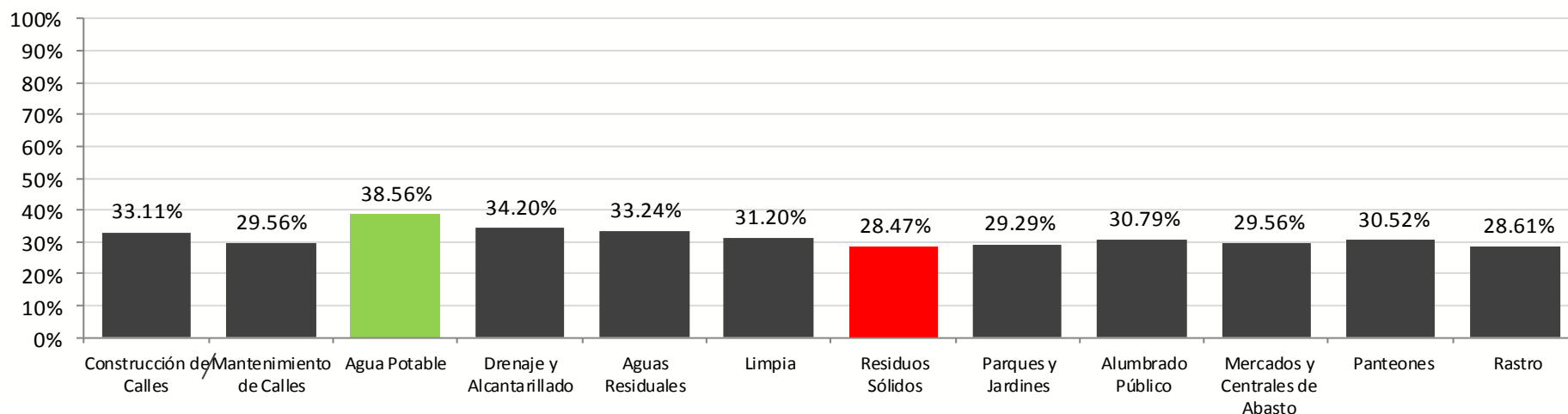

- Los temas más acreditados fueron: **Agua Potable (38.56%)**; **Drenaje y Alcantarillado (34.20%)**; y **Aguas Residuales (33.24%)**.
- El tema menos acreditado fue: **Residuos Sólidos (28.47%)**; solo 209 de 734 municipios acreditados todos sus indicadores.

Resultados 2014: Tabasco

Resultado nacional

Participación nacional en Agenda para el Desarrollo Municipal 2014

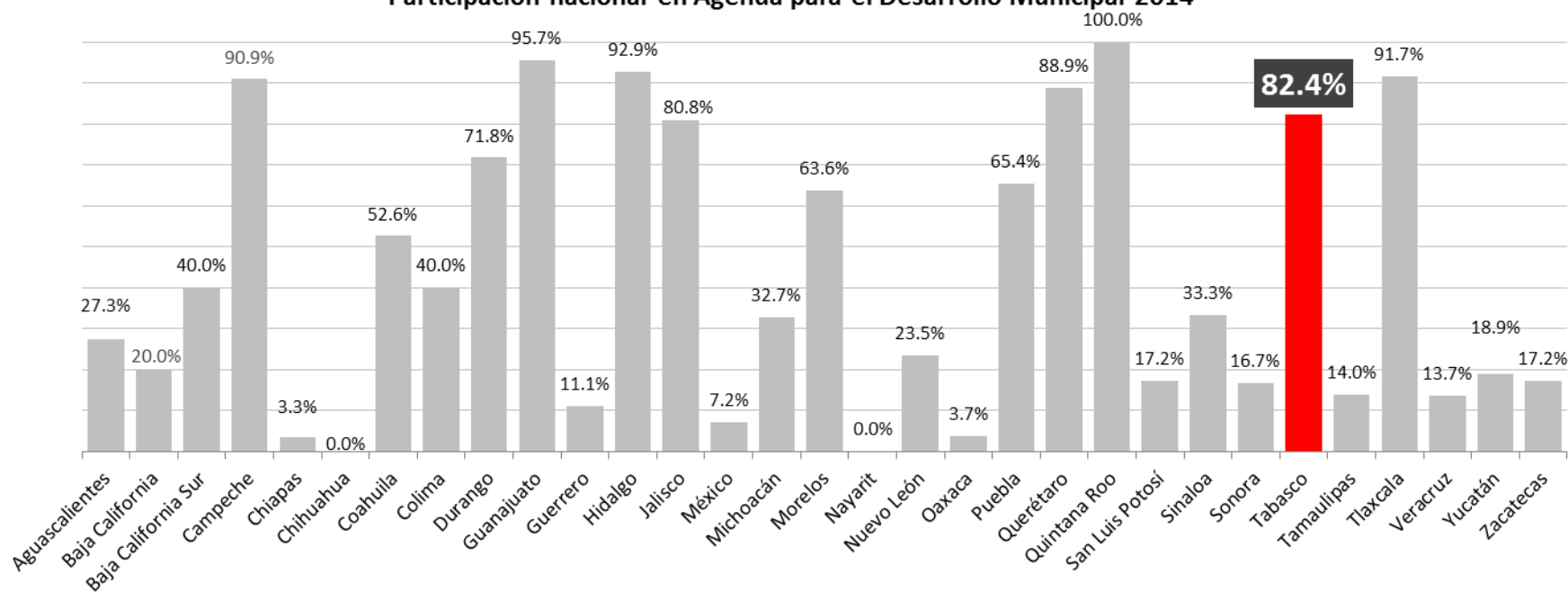

Participación histórica del estado en Agenda Desde lo Local

2004	2005	2006	2007	2008	2009	2010	2011	2012	2013
-	-	-	-	-	-	-	-	-	11
-	-	-	-	-	-	-	-	-	64.7%

ADM

2014

14

82.4%

Participación estatal

Categoría	Municipios
Municipios del estado	17
Municipios verificados	14
Con Reconocimiento "Inicio de la Transformación"	14
Con Reconocimiento "Avance de la Transformación"	-



Municipios Reconocidos (14)

Balancán	Sección: A	Jonuta	Sección: A
Cárdenas	Sección: A y B	Macuspana	Sección: A
Centla	Sección: A y B	Nacajuca	Sección: A
Centro	Sección: A y B	Paraíso	Sección: A
Cunduacán	Sección: A y B	Tacotalpa	Sección: A
Emiliano Zapata	Sección: A	Teapa	Sección: A
Huimanguillo	Sección: A	Tenosique	Sección: A y B

Instancias Verificadoras (7)	Municipios verificados	Instancias Verificadoras (7)	Municipios verificados
Instituto Tecnológico Superior de los Ríos	2	Universidad Politécnica del Golfo	2
Instituto Tecnológico de Villahermosa	2	Universidad Tecnológica del Usumacinta	2
Instituto Tecnológico Superior de Comalcalco	2	Universidad Tecnológica de Tabasco	2
Universidad Juárez Autónoma de Tabasco	2		

Resultado general

Resultado General

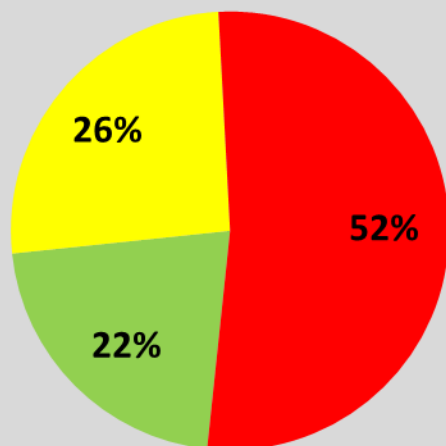

Resultado por Sección

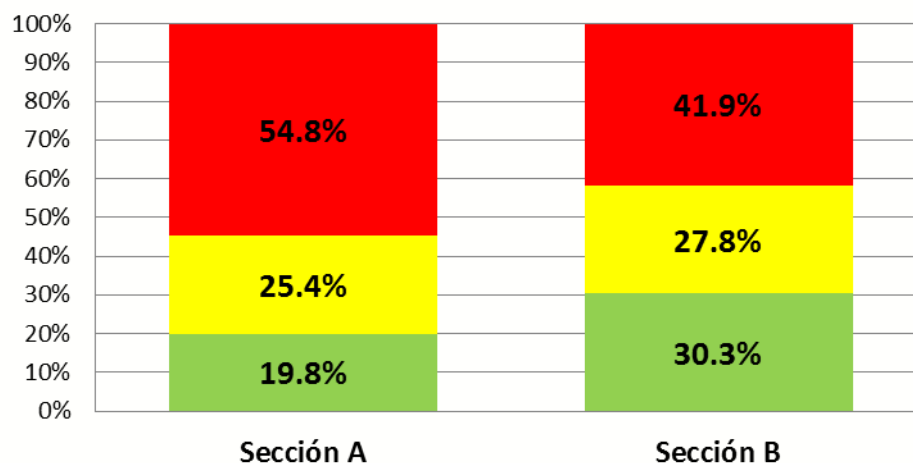

Resultados
aceptables

Resultados por
debajo de lo
aceptable

Resultados
inaceptables o
inexistentes

Resultado por Eje

Indicadores en "verde" estatal y nacional

Resultado por Eje, Secciones A y B

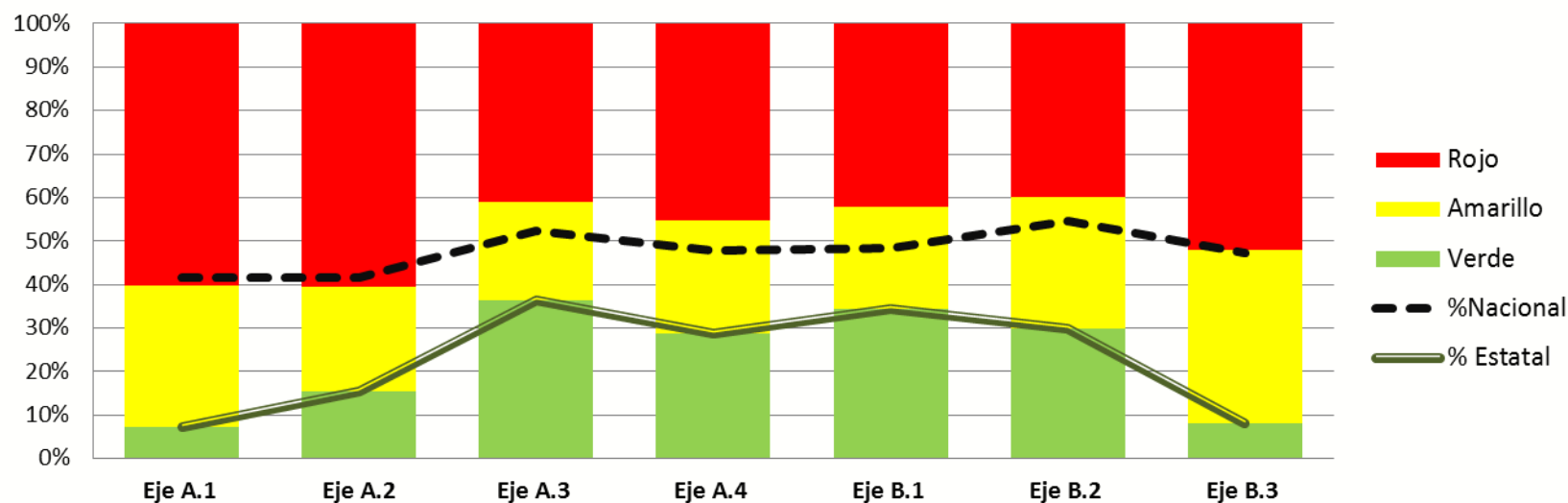

Sección A

A.1 Planeación del Territorio
A.2 Servicios Públicos
A.3 Seguridad Pública
A.4 Desarrollo Institucional

Sección B

B.1 Desarrollo Económico
B.2 Desarrollo Social
B.3 Desarrollo Ambiental

Cumplimiento por Tema

Temas con menor y mayor cumplimiento por parte de los municipios

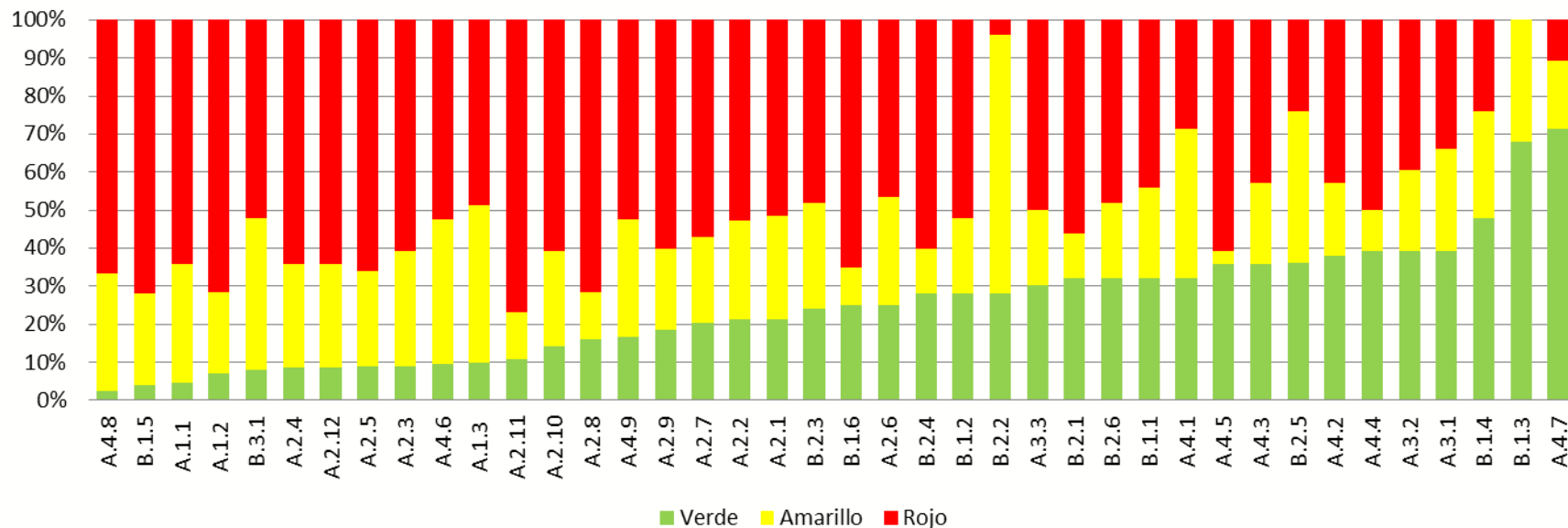

Priorizar las áreas de oportunidad

Resultado Eje - Tema

Resultado por Tema y Secciones

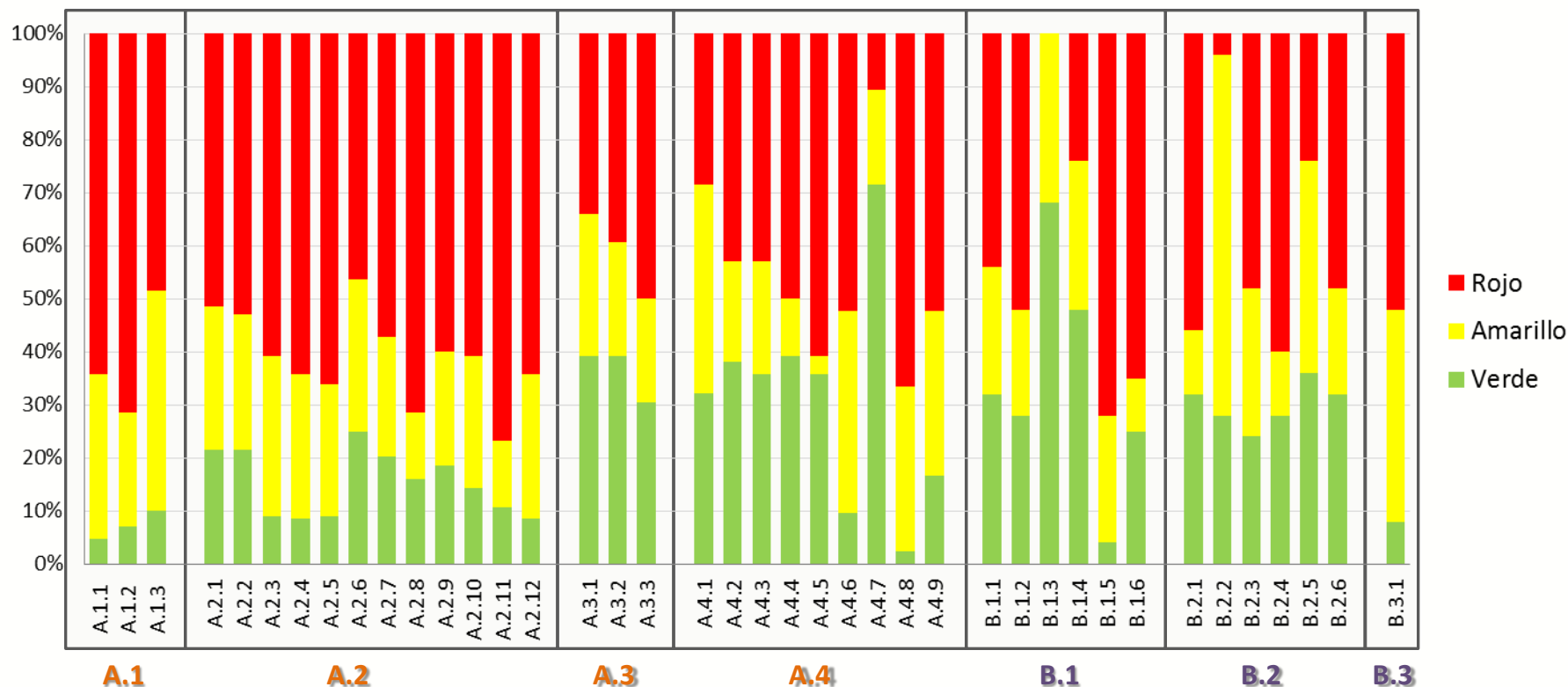

Sección A

- A.1 Planeación del Territorio
- A.2 Servicios Públicos
- A.3 Seguridad Pública
- A.4 Desarrollo Institucional

Sección B

- B.1 Desarrollo Económico
- B.2 Desarrollo Social
- B.3 Desarrollo Ambiental

Resumen de resultado

Agenda para el Desarrollo Municipal 2014 Resumen de resultados de Tabasco						
17 Municipios		7 Instancias Verificadoras		14 Municipios Verificados		
	Eje	Tema	Nombre del Tema	porcentaje		
				Verde	Amarillo	Rojo
Sección A	A.1	A.1.1	Planeación Urbana y Ordenamiento Ecológico	4.8%	31.0%	64.3%
		A.1.2	Reservas Territoriales	7.1%	21.4%	71.4%
		A.1.3	Gestión integral de riesgos	10.0%	41.4%	48.6%
	A.2	A.2.1	Construcción de Calles	21.4%	27.1%	51.4%
		A.2.2	Mantenimiento de Calles	21.4%	25.7%	52.9%
		A.2.3	Agua Potable	8.9%	30.4%	60.7%
		A.2.4	Drenaje y Alcantarillado	8.6%	27.1%	64.3%
		A.2.5	Aguas Residuales	8.9%	25.0%	66.1%
		A.2.6	Limpia	25.0%	28.6%	46.4%
		A.2.7	Residuos Sólidos	20.2%	22.6%	57.1%
		A.2.8	Parques y Jardines	16.1%	12.5%	71.4%
		A.2.9	Alumbrado Público	18.6%	21.4%	60.0%
		A.2.10	Mercados y Centrales de Abasto	14.3%	25.0%	60.7%
		A.2.11	Panteones	10.7%	12.5%	76.8%
		A.2.12	Rastro	8.6%	27.1%	64.3%
	A.3	A.3.1	Seguridad Pública	39.3%	26.8%	33.9%
		A.3.2	Policía Preventiva	39.3%	21.4%	39.3%
		A.3.3	Tránsito	30.4%	19.6%	50.0%
	A.4	A.4.1	Transparencia y Acceso a la Información	32.1%	39.3%	28.6%
		A.4.2	Ingresos Propios	38.1%	19.0%	42.9%
		A.4.3	Participaciones y Aportaciones Federales	35.7%	21.4%	42.9%
		A.4.4	Egresos	39.3%	10.7%	50.0%
		A.4.5	Deuda	35.7%	3.6%	60.7%
		A.4.6	Organización	9.5%	38.1%	52.4%
		A.4.7	Planeación	71.4%	17.9%	10.7%
		A.4.8	Capacitación y Profesionalización	2.4%	31.0%	66.7%
		A.4.9	Tecnologías de la Información	16.7%	31.0%	52.4%
Sección B	B.1	B.1.1	Empleo	32.0%	24.0%	44.0%
		B.1.2	Industria, Comercio y Servicios	28.0%	20.0%	52.0%
		B.1.3	Agricultura, Ganadería, Forestal y Pesca	68.0%	32.0%	0.0%
		B.1.4	Turismo	48.0%	28.0%	24.0%
		B.1.5	Comunicaciones y Transporte Público	4.0%	24.0%	72.0%
		B.1.6	Conectividad	25.0%	10.0%	65.0%
	B.2	B.2.1	Pobreza	32.0%	12.0%	56.0%
		B.2.2	Educación y Cultura	28.0%	68.0%	4.0%
		B.2.3	Salud	24.0%	28.0%	48.0%
		B.2.4	Vivienda	28.0%	12.0%	60.0%
		B.2.5	Grupos vulnerables e igualdad de género	36.0%	40.0%	24.0%
		B.2.6	Juventud, deporte y recreación	32.0%	20.0%	48.0%
	B.3	B.3.1	Medio Ambiente	8.0%	40.0%	52.0%
TOTAL				21.7%	25.8%	52.5%

- Promover la participación de los municipios en la Agenda.
- Coordinar con los municipios y las instituciones de educación superior las acciones necesarias para la verificación de los indicadores de desempeño.
- Agilizar la implementación de la Agenda a fin de evitar contratiempos con el calendario electoral del presente año.
- Diseñar una estrategia estatal para favorecer la atención de las áreas de oportunidad de los municipios, identificadas por la Agenda.
- Promover la utilización del PRODIM-SEDESOL, como una opción de financiamiento de las áreas de oportunidad (amarillos y rojos).
- Promover la participación de las dependencias estatales para que proporcionen asistencia técnica, financiera o de acompañamiento a los municipios inscritos en el programa.

ADM 2015: Estructura

Secciones

A

Agenda BÁSICA para el
desarrollo municipal



B

Agenda AMPLIADA para
el desarrollo municipal

Sección A:

Agenda Básica para el desarrollo municipal

En la sección A se evalúan los **temas fundamentales a cargo de los municipios** (*art. 115 Constitucional*) así como aquellos **rubros institucionales** que garantizan su debido cumplimiento.

Esta sección se compone de cuatro ejes:

- A.1. Planeación del Territorio
- A.2. Servicios Públicos
- A.3. Seguridad Pública
- A.4. Desarrollo Institucional



Temas de la Agenda Básica

Los cuatro ejes de la Agenda Básica se desagregan en **29 temas** de la siguiente manera:

Sección A: Agenda Básica para el Desarrollo Municipal

A.1 Planeación del Territorio	A.2 Servicios Públicos	A.3 Seguridad Pública	A.4 Desarrollo Institucional
<div>A.1.1 Planeación urbana</div> <div>A.1.2 Ordenamiento Ecológico</div> <div>A.1.3 Reservas Territoriales</div> <div>A.1.4 Gestión Integral de Riesgos</div> <div>A.1.5 Tenencia de la Tierra</div>	<div>A.2.1 Construcción de calles</div> <div>A.2.2 Mantenimiento de calles</div> <div>A.2.3 Agua potable</div> <div>A.2.4 Drenaje y alcantarillado</div> <div>A.2.5 Aguas residuales</div> <div>A.2.6 Limpia</div> <div>A.2.7 Residuos sólidos (recolección, traslado,</div> <div>A.2.8 Parques y jardines</div> <div>A.2.9 Alumbrado público</div> <div>A.2.10 Mercados y centrales de abasto</div> <div>A.2.11 Panteones</div> <div>A.2.12 Rastro</div>	<div>A.3.1 Seguridad pública</div> <div>A.3.2 Policía Preventiva</div> <div>A.3.3 Tránsito</div>	<div>A.4.1 Transparencia, <div>rendición de cuentas</div> y acceso a la información pública</div> <div>A.4.2 Ingresos propios Federales</div> <div>A.4.3 Participaciones y Aportaciones Federales</div> <div>A.4.4 Egresos</div> <div>A.4.5 Deuda</div> <div>A.4.6 Organización</div> <div>A.4.7 Planeación</div> <div>A.4.8 Capacitación y profesionalización</div> <div>A.4.9 Tecnologías de la información</div>

La Agenda Básica **aplica** para todos aquellos municipios inscritos voluntariamente en el programa, independientemente de su tamaño poblacional.

Sección B:

Agenda Ampliada para el desarrollo municipal

En la Sección B, se miden aquellos temas que, aunque no forman parte de las atribuciones constitucionales del art. 115 Constitucional para los municipios, estos **participan en coordinación con los otros órdenes de gobierno para contribuir al desarrollo integral de sus habitantes.**

Esta sección se compone de tres ejes:

- B.1. Desarrollo Económico
- B.2. Desarrollo Social
- B.3. Desarrollo Ambiental



Temas de la Agenda Ampliada

Los tres ejes de la Agenda Ampliada se desagregan en **14 temas** de la siguiente manera:

Sección B: Agenda Ampliada para el Desarrollo Municipal

B.1 Desarrollo Económico	B.2 Desarrollo Social	B.3 Desarrollo Ambiental
B.1.1 Empleo B.1.2 Industria, comercio y servicios B.1.3 Agricultura, ganadería, forestal y pesca B.1.4 Turismo B.1.5 Comunicación terrestre y transporte público B.1.6 Conectividad	B.2.1 Pobreza B.2.2 Educación y cultura B.2.3 Salud B.2.4 Vivienda B.2.5 Grupos Vulnerables B.2.6 Igualdad de género B.2.7 Juventud, deporte y recreación	B.3.1 Medio Ambiente

la Agenda Ampliada aplica adicionalmente para **capitales de estados y todos aquellos municipios con más de 200 mil habitantes**, siendo optativa para los de menor población que decidan evaluarse también en dichos temas.

Mejoras en la versión 2015

CUADRO COMPARATIVO DE INDICADORES 2014 - 2015

	Total	
	AÑO	
	2014	2015
Ejes	7	7
Temas	40	43
Indicadores	236	257
- Gestión	169	189
- Desempeño	67	68
Encuestas de Satisfacción Ciudadana	11	11

Nota: El número total de indicadores de desempeño incluye el número de encuestas de satisfacción ciudadana.

Imagen Indicador 2015

Sección:



Eje:

A.2. SERVICIOS PÚBLICOS

Tema:

A.2.1. Construcción de Calles

Objetivo: Abatir el déficit de arterias viales para impulsar la movilidad y comunicación terrestre de la población.

No. Total de
Indicadores: 7

Indicador de Gestión		Estatus			Parámetros	Evidencias
		D	A	V		
A.2.1.1. Marco normativo para la construcción de calles.					El municipio no cuenta con disposiciones normativas en la materia.	<p>Caso 1 El servicio lo presta directamente el municipio.</p> <p>1.- Las disposiciones normativas en la materia incorporan los elementos siguientes:</p> <p><input type="checkbox"/> a) Disposiciones Generales (fundamento jurídico, conceptos y objeto del reglamento).</p> <p><input type="checkbox"/> b) Competencia de las autoridades municipales en el servicio (atribuciones, obligaciones, organización, administración, inspección y vigilancia del servicio).</p> <p><input type="checkbox"/> c) Prestación del Servicio Público (forma directa o indirecta y operación del servicio).</p> <p><input type="checkbox"/> d) De los beneficiarios del servicio (derechos y obligaciones de los beneficiarios o usuarios).</p> <p><input type="checkbox"/> e) Medios de defensa (se fijan recursos establecidos para combatir las determinaciones tomadas conforme al reglamento).</p> <p><input type="checkbox"/> f) Publicado conforme a la legislación estatal.</p>
Nivel: Gestión	Dimensión: Marco Legal					
<p>Descripción: El municipio cuenta con disposiciones normativas en materia de construcción de calles.</p>					El municipio cuenta con disposiciones normativas en la materia, pero éstas no incorporan todos los elementos de evidencia.	<p>Caso 2 La prestación del servicio es indirecta (concesión o asociación intermunicipal):</p> <p><input type="checkbox"/> 2.- Contrato de concesión vigente del servicio (parcial o totalmente), o Convenio de asociación intermunicipal.</p> <p>Caso 3 El servicio es proporcionado a través de convenio con el gobierno del estado.</p> <p><input type="checkbox"/> 1.- Convenio con el gobierno del estado que regule la prestación del servicio.</p>
<p>Criterios de verificación:</p> <p>1.- La disposición normativa en materia de construcción de calles, deberá comprender todos los elementos, independientemente de que puedan variar las denominaciones de los capitulados.</p> <p>2.- La disposición normativa en materia de construcción de calles puede estar contenida en un solo documento o formar parte de otro más general (Reglamento de Servicios Públicos; o Código Municipal) emitido por el Ayuntamiento.</p> <p>3.- En caso de que el servicio sea prestado directamente por el municipio deberá presentar las evidencias enunciadas en el caso 1. Si lo hace mediante concesión o convenio de asociación intermunicipal, adicionalmente deberá presentar la evidencia enunciada para el caso 2; si lo hiciere mediante convenio con el estado, únicamente deberá presentar la evidencia enunciada en el caso 3. En cada caso deberá revisarse que los documentos se encuentren debidamente firmados y estén vigentes.</p>					El municipio cuenta con disposiciones normativas en la materia, publicadas, que incorporan todos los elementos de evidencia.	<p><input type="checkbox"/> 1.- Convenio con el gobierno del estado que regule la prestación del servicio.</p>
		D= Diagnóstico A= Actualización de diagnóstico V= Verificación				
Observaciones:						

✓ = Sí lo tiene ✗ = No lo tiene

INAFED
INSTITUTO NACIONAL PARA EL FEDERALISMO
Y EL DESARROLLO MUNICIPAL



Sección:

Eje:

A.2. SERVICIOS PÚBLICOS

Tema:

A.2.1. Construcción de Calles

Objetivo: Abatir el déficit de arterias viales para impulsar la movilidad y comunicación terrestre de la población.

No. Total de Indicadores: **7**

Objetivo

Indicador de Gestión		Estatus			Parámetros	Evidencias	
		D	A	V			
A.2.1.1. Marco normativo para la construcción de calles.					El municipio no cuenta con disposiciones normativas en la materia.	Caso 1 El servicio lo presta directamente el municipio. 1.- Las disposiciones normativas en la materia incorporan los elementos siguientes: <input type="checkbox"/> a) Disposiciones Generales (fundamento jurídico, conceptos y objeto del reglamento). <input type="checkbox"/> b) Competencia de las autoridades municipales en el servicio (atribuciones, obligaciones, organización, administración, inspección y vigilancia del servicio). <input type="checkbox"/> c) Prestación del Servicio Público (forma directa o indirecta y operación del servicio). <input type="checkbox"/> d) De los beneficiarios del servicio (derechos y obligaciones de los beneficiarios o usuarios). <input type="checkbox"/> e) Medios de defensa (se fijan recursos establecidos para combatir las determinaciones tomadas conforme al reglamento). <input type="checkbox"/> f) Publicado conforme a la legislación estatal.	
Nivel: Gestión	Dimensión: Marco Legal						
Descripción : El municipio cuenta con disposiciones normativas en materia de construcción de calles.							El municipio cuenta con disposiciones normativas en la materia, pero éstas no incorporan todos los elementos de evidencia.
Criterios de verificación: 1.- La disposición normativa en materia de construcción de calles, deberá comprender todos los elementos, independientemente de que puedan variar las denominaciones de los capitulos. 2.- La disposición normativa en materia de construcción de calles puede estar contenida en un solo documento o formar parte de otro más general (Reglamento de Servicios Públicos; o Código Municipal) emitido por el Ayuntamiento. 3.- En caso de que el servicio sea prestado directamente por el municipio deberá presentar las evidencias enunciadas en el caso 1. Si lo hace mediante concesión o convenio de asociación intermunicipal, adicionalmente deberá presentar la evidencia enunciada para el caso 2; si lo hiciera mediante convenio con el estado, únicamente deberá presentar la evidencia enunciada en el caso 3. En cada caso deberá revisarse que los documentos se encuentren debidamente firmados y estén vigentes.					El municipio cuenta con disposiciones normativas en la materia, publicadas, que incorporan todos los elementos de evidencia.	Caso 2 La prestación del servicio es indirecta (concesión o asociación intermunicipal): <input type="checkbox"/> 2.- Contrato de concesión vigente del servicio (parcial o totalmente), o Convenio de asociación intermunicipal. Caso 3 El servicio es proporcionado a través de convenio con el gobierno del estado. <input type="checkbox"/> 1.- Convenio con el gobierno del estado que regule la prestación del servicio. ✓ = Sí lo tiene ✕ = No lo tiene	
D= Diagnóstico A= Actualización de diagnóstico V= Verificación							
Observaciones:							

INAFED
INSTITUTO NACIONAL PARA EL FEDERALISMO
Y EL DESARROLLO MUNICIPAL

<p>Sección:</p> 	<p>Eje: A.2. SERVICIOS PÚBLICOS</p> <p>Tema: A.2.1. Construcción de Calles</p> <p>Objetivo: Abatir el déficit de arterias viales para impulsar la movilidad y comunicación terrestre de la población.</p>	<p>No. Total de Indicadores: 7</p>
---	--	---

Tipo de Indicador

Ejemplo indicador de gestión



Sección:

Eje:
A.2. SERVICIOS PÚBLICOS

Tema:
A.2.1. Construcción de Calles

Objetivo: Abatir el déficit de arterias viales para impulsar la movilidad y comunicación terrestre de la población.

No. Total de Indicadores: 7

Datos del indicador

Indicador de Gestión		Estatus			Parámetros	Evidencias
		D	A	V		
A.2.1.1. Marco normativo para la construcción de calles.					El municipio no cuenta con disposiciones normativas en la materia.	<p>Caso 1 El servicio lo presta directamente el municipio.</p> <p>1.- Las disposiciones normativas en la materia incorporan los elementos siguientes:</p> <p><input type="radio"/> a) Disposiciones Generales (fundamento jurídico, conceptos y objeto del reglamento).</p> <p><input type="radio"/> b) Competencia de las autoridades municipales en el servicio (atribuciones, obligaciones, organización, administración, inspección y vigilancia del servicio).</p> <p><input type="radio"/> c) Prestación del Servicio Público (forma directa o indirecta y operación del servicio).</p> <p><input type="radio"/> d) De los beneficiarios del servicio (derechos y obligaciones de los beneficiarios o usuarios).</p> <p><input type="radio"/> e) Medios de defensa (se fijan recursos establecidos para combatir las determinaciones tomadas conforme al reglamento).</p> <p><input type="radio"/> f) Publicado conforme a la legislación estatal.</p>
Nivel: Gestión	Dimensión: Marco Legal					
Descripción: El municipio cuenta con disposiciones normativas en materia de construcción de calles.						
Criterios de verificación: 1.- La disposición normativa en materia de construcción de calles, deberá comprender todos los elementos, independientemente de que puedan variar las denominaciones de los capitulados. 2.- La disposición normativa en materia de construcción de calles puede estar contenida en un solo documento o formar parte de otro más general (Reglamento de Servicios Públicos; o Código Municipal) emitido por el Ayuntamiento. 3.- En caso de que el servicio sea prestado directamente por el municipio deberá presentar las evidencias enunciadas en el caso 1. Si lo hace mediante concesión o convenio de asociación intermunicipal, adicionalmente deberá presentar la evidencia enunciada para el caso 2; si lo hiciere mediante convenio con el estado, únicamente deberá presentar la evidencia enunciada en el caso 3. En cada caso deberá revisarse que los documentos se encuentren debidamente firmados y estén vigentes.					El municipio cuenta con disposiciones normativas en la materia, publicadas, que incorporan todos los elementos de evidencia.	<p>Caso 2 La prestación del servicio es indirecta (concesión o asociación intermunicipal):</p> <p><input type="radio"/> 2.- Contrato de concesión vigente del servicio (parcial o totalmente), o Convenio de asociación intermunicipal.</p> <p>Caso 3 El servicio es proporcionado a través de convenio con el gobierno del estado.</p> <p><input type="radio"/> 1.- Convenio con el gobierno del estado que regule la prestación del servicio.</p> <p>✓ = Sí lo tiene ✗ = No lo tiene</p>
		D= Diagnóstico A= Actualización de diagnóstico V= Verificación				
Observaciones:						

Sección:



Eje:

A.2. SERVICIOS PÚBLICOS

Tema:

A.2.1. Construcción de Calles

Objetivo: Abatir el déficit de arterias viales para impulsar la movilidad y comuni

Parámetros
(situación)

No. Total de
Indicadores: 7

Indicador de Gestión		Estatus			Parámetros	Evidencias
		D	A	V		
A.2.1.1. Marco normativo para la construcción de calles.					El municipio no cuenta con disposiciones normativas en la materia.	Caso 1 El servicio lo presta directamente el municipio. 1.- Las disposiciones normativas en la materia incorporan los elementos siguientes: <input type="checkbox"/> a) Disposiciones Generales (fundamento jurídico, conceptos y objeto del reglamento). <input type="checkbox"/> b) Competencia de las autoridades municipales en el servicio (atribuciones, obligaciones, organización, administración, inspección y vigilancia del servicio). <input type="checkbox"/> c) Prestación del Servicio Público (forma directa o indirecta y operación del servicio). <input type="checkbox"/> d) De los beneficiarios del servicio (derechos y obligaciones de los beneficiarios o usuarios). <input type="checkbox"/> e) Medios de defensa (se fijan recursos establecidos para combatir las determinaciones tomadas conforme al reglamento). <input type="checkbox"/> f) Publicado conforme a la legislación estatal.
Nivel: Gestión	Dimensión: Marco Legal					
Descripción: El municipio cuenta con disposiciones normativas en materia de construcción de calles.					El municipio cuenta con disposiciones normativas en la materia, pero éstas no incorporan todos los elementos de evidencia.	Caso 2 La prestación del servicio es indirecta (concesión o asociación intermunicipal): <input type="checkbox"/> 2.- Contrato de concesión vigente del servicio (parcial o totalmente), o Convenio de asociación intermunicipal.
Criterios de verificación: 1.- La disposición normativa en materia de construcción de calles, deberá comprender todos los elementos, independientemente de que puedan variar las denominaciones de los capitulados. 2.- La disposición normativa en materia de construcción de calles puede estar contenida en un solo documento o formar parte de otro más general (Reglamento de Servicios Públicos; o Código Municipal) emitido por el Ayuntamiento. 3.- En caso de que el servicio sea prestado directamente por el municipio deberá presentar las evidencias enunciadas en el caso 1. Si lo hace mediante concesión o convenio de asociación intermunicipal, adicionalmente deberá presentar la evidencia enunciada para el caso 2; si lo hiciere mediante convenio con el estado, únicamente deberá presentar la evidencia enunciada en el caso 3. En cada caso deberá revisarse que los documentos se encuentren debidamente firmados y estén vigentes.					El municipio cuenta con disposiciones normativas en la materia, publicadas, que incorporan todos los elementos de evidencia.	Caso 3 El servicio es proporcionado a través de convenio con el gobierno del estado. <input type="checkbox"/> 1.- Convenio con el gobierno del estado que regule la prestación del servicio.
						✓ = Sí lo tiene ✗ = No lo tiene
		D= Diagnóstico A= Actualización de diagnóstico V= Verificación				
Observaciones:						

Sección:



Eje:

A.2. SERVICIOS PÚBLICOS

Tema:

A.2.1. Construcción de Calles

Objetivo: Abatir el déficit de arterias viales para impulsar la movilidad y comunicación terrestre de la población.

No. Total de
Indicadores: 7

Indicador de Gestión		Estatus			Parámetros	Evidencias	
		D	A	V			
A.2.1.1. Marco normativo para la construcción de calles.					El municipio no cuenta con disposiciones normativas en la materia.	<p>Caso 1 El servicio lo presta directamente el municipio.</p> <p>1.- Las disposiciones normativas en la materia incorporan los elementos siguientes:</p> <p><input type="checkbox"/> a) Disposiciones Generales (fundamento jurídico, conceptos y objeto del reglamento).</p> <p><input type="checkbox"/> b) Competencia de las autoridades municipales en el servicio (atribuciones, obligaciones, organización, administración, inspección y vigilancia del servicio).</p> <p><input type="checkbox"/> c) Prestación del Servicio Público (forma directa o indirecta y operación del servicio).</p> <p><input type="checkbox"/> d) De los beneficiarios del servicio (derechos y obligaciones de los beneficiarios o usuarios).</p> <p><input type="checkbox"/> e) Medios de defensa (se fijan recursos establecidos para combatir las determinaciones tomadas conforme al reglamento).</p> <p><input type="checkbox"/> f) Publicado conforme a la legislación estatal.</p> <p>Caso 2 La prestación del servicio es indirecta (concesión o asociación intermunicipal):</p> <p><input type="checkbox"/> 2.- Contrato de concesión vigente del servicio (parcial o totalmente), o Convenio de asociación intermunicipal.</p> <p>Caso 3 El servicio es proporcionado a través de convenio con el gobierno del estado.</p> <p><input type="checkbox"/> 1.- Convenio con el gobierno del estado que regule la prestación del servicio.</p> <p>✓ = Sí lo tiene ✗ = No lo tiene</p>	
Nivel: Gestión	Dimensión: Marco Legal						
<p>Descripción: El municipio cuenta con disposiciones normativas en materia de construcción de calles.</p>					El municipio cuenta con disposiciones normativas en la materia, pero éstas no incorporan todos los elementos de evidencia.		
<p>Criterios de verificación:</p> <p>1.- La disposición normativa en materia de construcción de calles, deberá comprender todos los elementos, independientemente de que puedan variar las denominaciones de los capitulados.</p> <p>2.- La disposición normativa en materia de construcción de calles puede estar contenida en un solo documento o formar parte de otro más general (Reglamento de Servicios Públicos; o Código Municipal) emitido por el Ayuntamiento.</p> <p>3.- En caso de que el servicio sea prestado directamente por el municipio deberá presentar las evidencias enunciadas en el caso 1. Si lo hace mediante concesión o convenio de asociación intermunicipal, adicionalmente deberá presentar la evidencia enunciada para el caso 2; si lo hiciere mediante convenio con el estado, únicamente deberá presentar la evidencia enunciada en el caso 3. En cada caso deberá revisarse que los documentos se encuentren debidamente firmados y estén vigentes.</p>					El municipio cuenta con disposiciones normativas en la materia, publicadas, que incorporan todos los elementos de evidencia.		
		D= Diagnóstico A= Actualización de diagnóstico V= Verificación					
Observaciones:							

Evidencias

Sección A: Agenda Básica

A.1.

Planeación del territorio

- Pasa de 3 a 5 temas:
- “Planeación urbana y ordenamiento ecológico” se desagrega en 2.
- Se agrega un tema nuevo: “Tenencia de la tierra”.

A.2.

Servicios Públicos

- Se homologaron criterios respecto al marco normativo.
- Se precisaron aspectos relacionados con la intervención del municipio y otros actores: [3 tipos de casos](#).

A.3.

Seguridad Pública

- Se mantienen los 3 temas del Eje.
- Se homologa el criterio para el caso de que el municipio se encuentre en el supuesto de [“Convenio de Mando Único”](#).

A.4.

Desarrollo Institucional

- Se mantienen 9 temas.
- Transparencia y acceso a la información pública se amplía para incluir el término **“rendición de cuentas”**; incluyendo aspectos de **control interno** y **armonización contable**.

Sección B: Agenda Ampliada

B.1. **Desarrollo Económico**

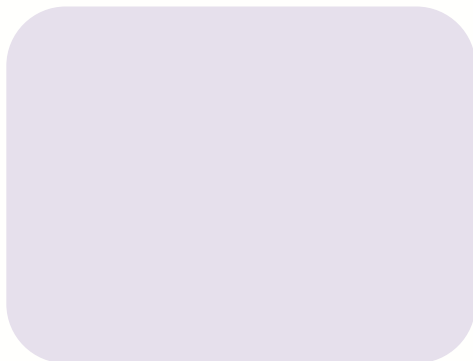

B.2. **Desarrollo Social**

- El tema “**Grupos vulnerables**” e “**Igualdad de género**” se tratará por separado.

B.3. **Desarrollo Ambiental**

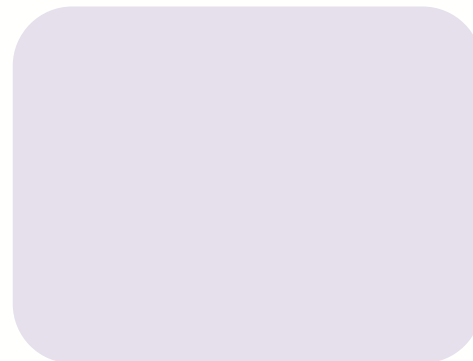

SECCIÓN A. MARCO NORMATIVO

- Se modifica el criterio de cumplir con todos los elementos enunciados para acreditar la situación en verde. Se hace énfasis en 5 elementos básicos para acreditar el parámetro verde.

SECCIÓN B

- Se modificó el requerimiento de: “contar con reglamentos”, adecuándolo de manera más genérica para solicitar “disposiciones normativas en la materia”. Aplica para **4 temas** de la sección B: B.1.2 (Comercio); B.1.3. (Agricultura); B.1.4. (Turismo) y B.1.5. (Medio Ambiente).

Antigüedad de la información solicitada por la ADM

- En general la Agenda solicita evidencias e información del año corriente, con la excepción de los indicadores de la dimensión “Planeación” (Diagnósticos), que requieren información oficial tipo INEGI, CONEVAL u otra proveniente de dependencia federal o estatal competente en la materia. En ese caso la opción se adecuó para que los municipios presenten la “información oficial más reciente”.

- Se precisaron aspectos y evidencias a partir de las observaciones realizadas durante 2014 e integradas en el documento “Consideraciones Generales para la verificación 2014”.
- Se revisó cada uno de los elementos por indicador, incorporando, eliminando o precisando, a fin de contar con una herramienta más congruente.
- Se mejoró la redacción general de todo el documento.

INDICADORES DE DESEMPEÑO

En **2014** se trabajó con los indicadores de gestión y se preparó el terreno para iniciar el trabajo con los indicadores de desempeño.

En 2015 el proceso de implementación de la Agenda considera lo siguiente:

- Los municipios que estén en su primer año de participación verificarán Indicadores de Gestión.
- Los municipios que estén en su segundo año de participación verificarán Indicadores de Gestión y de Desempeño.

Medición

Niveles de medición

Cada tema se mide mediante indicadores tanto de **gestión** (cualitativos) como de **desempeño** (cuantitativos).

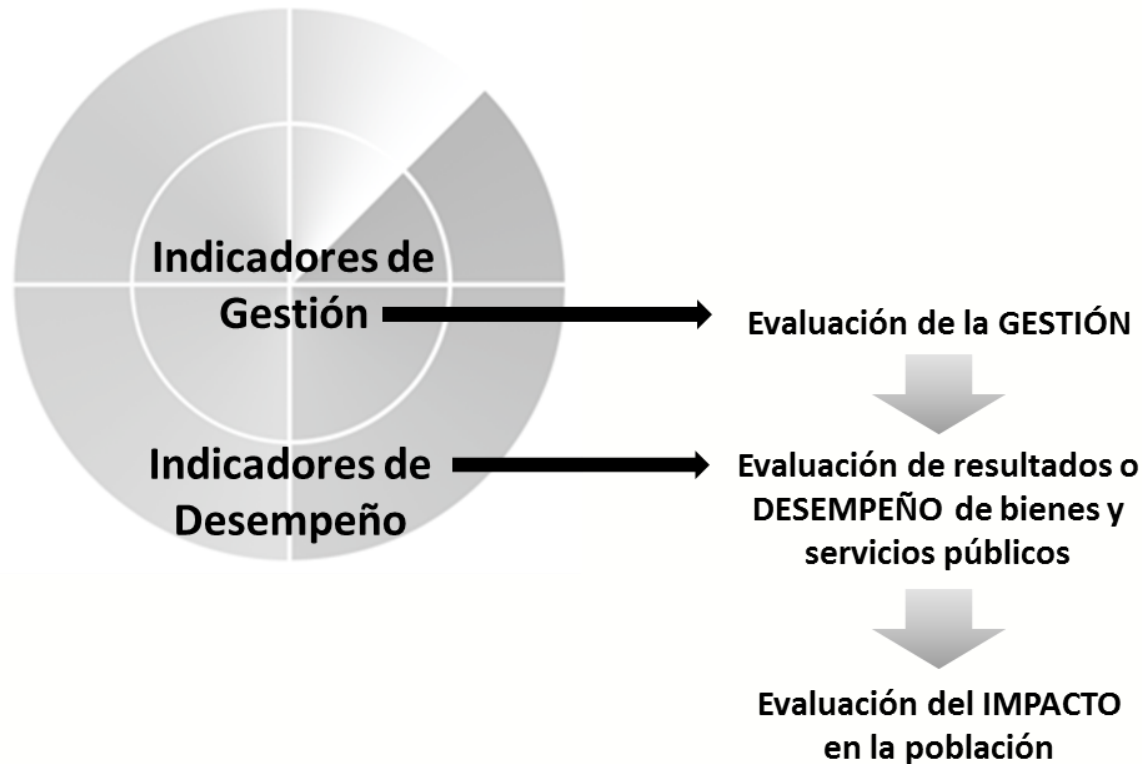

Niveles de medición

Los **indicadores de gestión** evalúan las siguientes dimensiones:

- Marco legal
- Unidad responsable
- Planeación
- Recursos
- Programas y acciones
- Vinculación

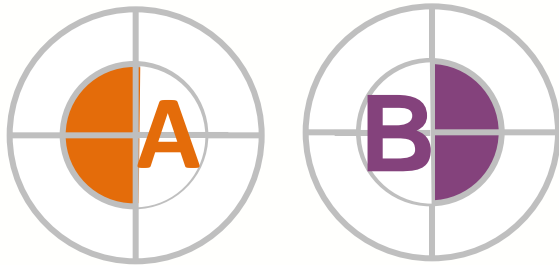

Este tipo de indicadores serán verificados en ambas secciones (según aplique).

Los **indicadores de desempeño** evalúan las siguientes dimensiones:

- Eficacia
- Eficiencia
- Calidad



Para este tipo de indicadores, solo serán verificados los correspondientes a la sección A. Los de la sección B son sólo de referencia.

Parámetros

Cada tema cuenta con parámetros de aceptación establecidos a partir de criterios óptimos (semaforización). Los criterios son los siguientes:

- El parámetro en **verde** representa que los resultados son aceptables;
- El parámetro en **amarillo** refleja resultados por debajo de lo aceptable;
- El parámetro en **rojo** indica que los resultados son inaceptables o inexistentes.

VERDE: Resultados
aceptables

AMARILLO:
Resultados por
debajo de lo
aceptable

ROJO: Resultados
inaceptables o
inexistentes

Etapas de Implementación

Los municipios que decidan participar en el Programa deberán cumplir con cuatro etapas de implementación, para cada uno de los dos niveles de medición.



Etapas de implementación en los niveles de Gestión y Desempeño

Incorporación: Formalización de la participación de municipios, OEDM e IES.

ETAPA	PRODUCTO	RESPONSABLE	PERIODICIDAD		
			Año inicial	Año(s) intermedio(s)	Año final
1. Diagnóstico	Autodiagnóstico de la administración pública municipal	Contraloría Interna o responsable de planeación del municipio o equivalente	●	●	●
2. Mejora	Programa de mejora de la gestión	Enlace municipal y titulares de área con apoyo de Organismos Estatales de Desarrollo Municipal	●	●	●
3. Actualización	Actualización de autodiagnóstico	Enlace municipal	●	●	●
4. Verificación	Reporte de resultados	Instituciones de Educación Superior acreditadas	● Solo Gestión	●	●

Programa de Desarrollo Institucional Municipal PRODIMDF

- Se podrán destinar hasta un 2% de los recursos del FISMDF para la elaboración de proyectos.
- Su finalidad es fortalecer las capacidades institucionales y de gestión del municipio.



Programa de Desarrollo Institucional Municipal PRODIMDF

Los proyectos que podrán realizarse a través del PRODIMDF tienen la finalidad de fortalecer el marco jurídico, la operación, organización y coordinación, así como de promover la participación ciudadana en el municipio o DTDF:

1. Instalación y habilitación de estaciones tecnológicas interactivas.
2. Acondicionamiento de espacios físicos.
3. Actualización del catastro municipal.
4. Adquisición de software y hardware.
5. Creación de módulos de participación y consulta ciudadana para el seguimiento de los planes y programas de gobierno.
6. Creación y actualización de la normatividad municipal y de las demarcaciones territoriales del distrito federal.
7. Cursos de capacitación y actualización que fomenten la formación de los servidores públicos municipales (no incluye estudios universitarios y de posgrado).
8. Elaboración e implementación de un Programa para el Desarrollo Institucional Municipal. Que sea coordinado por el INAFED

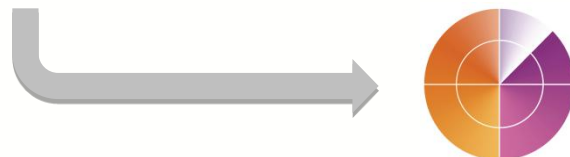

Programa de Desarrollo Institucional Municipal PRODIMDF

Permite instrumentar acciones de desarrollo institucional para la atención de cualquier tema de la ADM, por ejemplo:



Reglamentos publicados

Disposiciones normativas

Manual de organización de la Administración Pública Municipal

Organigramas actualizados

Programa de capacitación para todo el personal de la Administración Pública Municipal (servicios públicos, gestión integral de riesgos, TI, entre otros).

Sistema de información catastral

Desarrollo de Portal de internet con información actualizada

Equipo de cómputo y software para:

Procesamiento de información

Georreferenciación

Elaboración de planos, cartografía y mapas



8. Elaboración e implementación de un Programa para el Desarrollo Institucional Municipal. Que sea coordinado por el INAFED

Calendario 2015

Calendario nacional de implementación 2015

[illegible]

PÁGINA WEB

www.agendaparaeldesarrollomunicipal.gob.mx

www.adm.gob.mx

Para Ingresar:

SEGOB
SECRETARÍA DE GOBERNACIÓN



INAFED
INSTITUTO NACIONAL PARA EL FEDERALISMO
Y EL DESARROLLO MUNICIPAL

http://inafed.gob.mx/ Groovesmark - Listen to Fr... enda para el Desarrollo M... INAFED :: Inicio

Archivo Edición Ver Favoritos Herramientas Ayuda

Inicio

SEGOB SECRETARÍA DE GOBERNACIÓN

Instituto Nacional para el Federalismo y el Desarrollo Municipal INAFED

Conoce el INAFED Eventos Programas Servicios Sistemas de Información Transparencia

NUEVO PROGRAMA AGENDA PARA EL DESARROLLO MUNICIPAL

Nuevo Programa Agenda para el Desarrollo Municipal

Portal de Obligaciones de Transparencia

Capacitación Virtual

Presupuesto Federalizado por Entidad Federativa 2015

Catálogo de programas federales 2015

INAFED LIGAS DE INTERÉS

México Conectado

PROTECCIÓN CIVIL

Indicadores Municipales sobre derechos de la

2o. Foro Internacional: Estrategias y Ejecución de

ifai

EL INSTITUTO NACIONAL DE ADMINISTRACIÓN

TEMAS DE INTERÉS

5 Informe 2014 Cumplimiento del Código de Conducta

Comité de Ética de la Secretaría de Gobernación Informe de labores 2014

Órgano Interno de Control

Cultura democrática para niños

SITIOS RELACIONADOS

Secretaría de Gobernación

www.gob.mx

Comisión Nacional de Derechos Humanos

e-México

Padrón Nacional de Medios Impresos

Legislaturas Estatales y Asamblea Leg.

ENLACES RELEVANTES

Dirección General de Compilación y Consulta del Orden Jurídico Nacional

Sistema Nacional de Capacitación a Distancia para el Desarrollo Social

Suprema Corte de Justicia de la Nación

Biblioteca Jurídica Virtual del Instituto de Investigaciones Jurídicas de la UNAM

PUBLICACIONES EN LÍNEA

Boletín Institucional

Ver más...

ES 06:24 p.m. 11/feb/2015

www.inafed.gob.mx

Objetivo

Conjuntar en un espacio web toda aquella información relacionada con el programa Agenda para el Desarrollo Municipal, de manera ordenada y de fácil acceso.

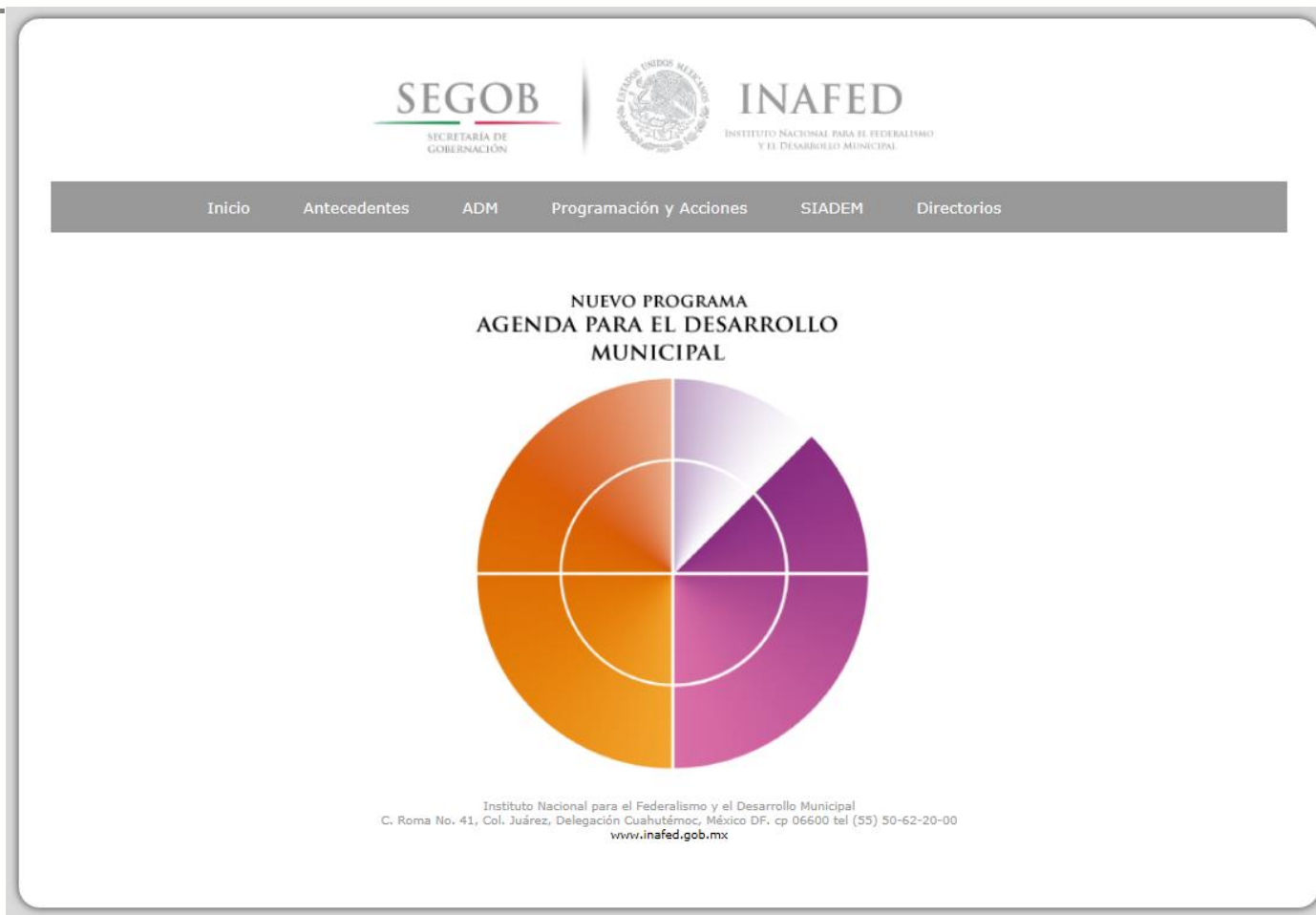

Contenido: ADM

Inicio

Antecedentes

ADM

Programación y Acciones

SIADEM

Directorios

Inducción

Generalidades del Programa

Implementación

Cuestionario de Autodiagnóstico

Guías de Implementación

Documentos de Apoyo

Resultados 2014

Entrega Reconocimientos 2014

SIADEM

**Sistema de Información de Agenda para el
Desarrollo Municipal**

Objetivo para 2015

Contar con un sistema que brinde información suficiente y oportuna para la toma de decisiones de los actores involucrados en la implementación del programa Agenda para el Desarrollo Municipal.

Etapas del SIADDEM

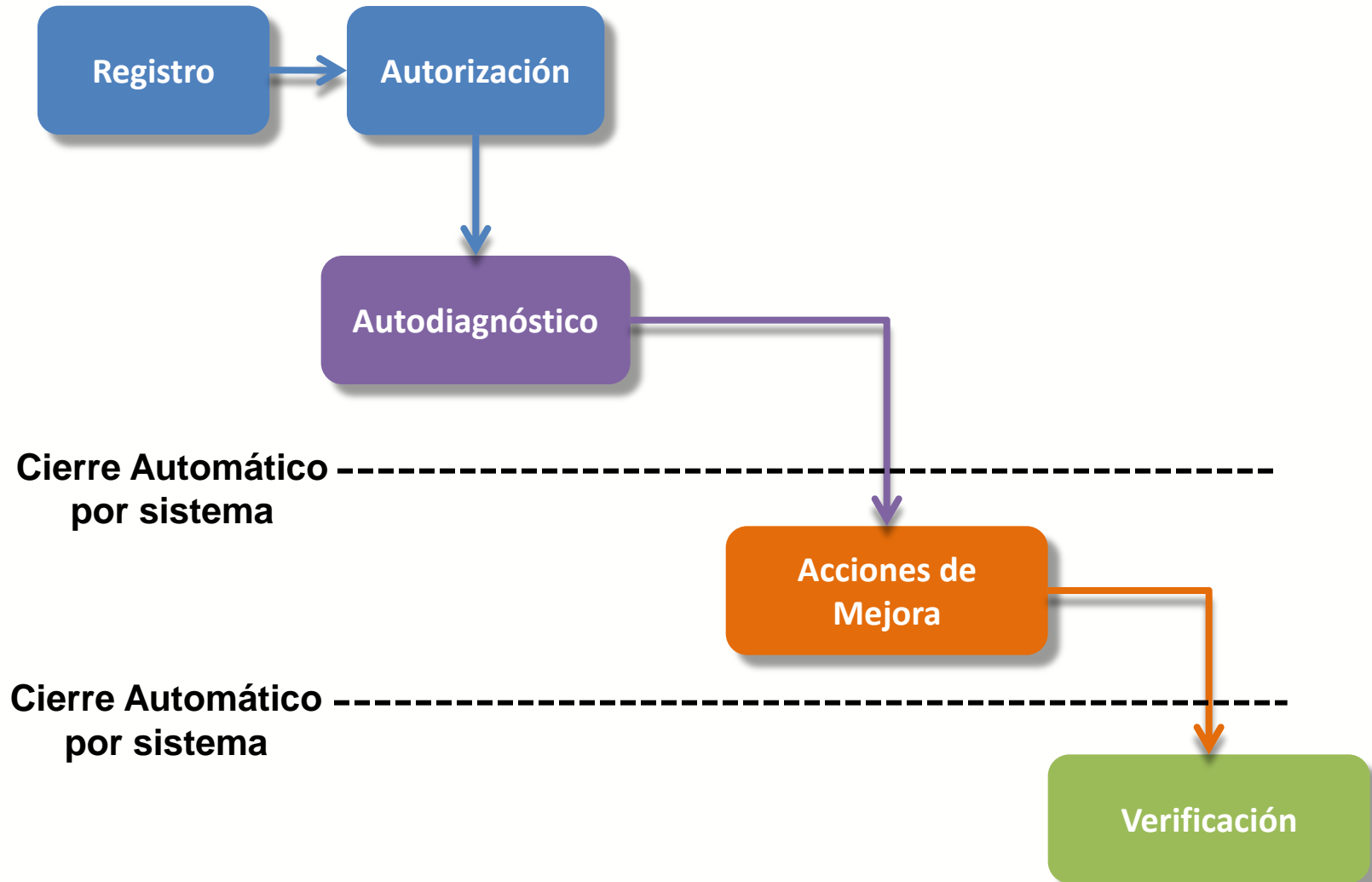

Autodiagnóstico

SIADEM 2014:

Captura a Nivel de Indicador con rojo, amarillo, verde.

SIADEM 2015:

Captura a Nivel de Evidencia (generación automática de resultado según formulas matemáticas para rojo, amarillo, verde).

Cierre automático por sistema lo cual garantiza uniformidad en las bases de datos.



Administración

Implementación

Herramientas de Apoyo

Contactos

Salir

PRUEBAS MUNICIPIO PRUEBA -
Municipio

SECCIÓN A

SECCIÓN B

A.1

Sección	A. Agenda BÁSICA para el desarrollo.
Eje	A.1. Planeación del Territorio
Tema :	A.1.1. Planeación urbana y Ordenamiento Ecológico
Objetivo	Regular los usos y aprovechamientos del suelo del municipio con el fin de utilizar y aprovechar el territorio de manera ordenada y sustentable.

Tipo	Indicador				Observaciones
G	A.1.1.1 Marco normativo para la planeación urbana y el ordenamiento ecológico	<input type="radio"/>	<input checked="" type="radio"/>	<input type="radio"/>	<input type="text"/>
G	A.1.1.2 Instancia responsable de la planeación urbana y el ordenamiento ecológico	<input type="radio"/>	<input checked="" type="radio"/>	<input type="radio"/>	<input type="text"/>
G	A.1.1.3 Diagnóstico de desarrollo urbano y ordenamiento ecológico	<input type="radio"/>	<input checked="" type="radio"/>	<input type="radio"/>	<input type="text"/>
G	A.1.1.4 Recursos humanos capacitados para la planeación urbana y el ordenamiento ecológico	<input type="radio"/>	<input checked="" type="radio"/>	<input type="radio"/>	<input type="text"/>
G	A.1.1.5 Plan o programa municipal de desarrollo urbano y Programa de ordenamiento ecológico local	<input type="radio"/>	<input checked="" type="radio"/>	<input type="radio"/>	<input type="text"/>
G	A.1.1.6 Coordinación para la planeación urbana y el ordenamiento ecológico	<input type="radio"/>	<input checked="" type="radio"/>	<input type="radio"/>	<input type="text"/>



Administración

SECCIÓN A

SECCIÓN B



Tipo

G A.1.1.1

G A.1.1.2

G A.1.1.3

G A.1.1.4

G A.1.1.5

G A.1.1.6



1.- Plan, Programa, reglamento o Lineamientos que contemplen las siguientes disposiciones:

- a) Zonificación de los centros de población ubicados en territorio municipal.
- b) Conservación, mejoramiento y crecimiento de centros de población.
- c) Expedición de autorizaciones, licencias o permisos de uso de suelo, construcción, fraccionamientos, subdivisiones, fusiones, relotificaciones y condominos.
- d) Medidas de seguridad y sanciones administrativas a los infractores del marco normativo en la materia.

☐☐☐☐

dato1 + dato2 + dato3 + dato4

Grabar

Cancelar

PRUEBAS MUNICIPIO PRUEBA -
Municipio

el

Observaciones

Acciones de Mejora

Generación automática de acciones de mejora para los indicadores en estatus rojo y amarillo.

Permitir el registro y seguimiento de las actividades en las acciones de mejora.

Cierre automático por sistema lo cual garantiza uniformidad en las bases de datos.

Acciones de
Mejora

Indicador	Responsable	Acción	Producto	Fecha de Termino	¿Actividad realizada?
A.1.1.1 Zonificación de los centros de población ubicados en territorio municipal.					<input type="checkbox"/>

Verificación

SIADEM 2014:

Captura a Nivel de Indicador con rojo, amarillo, verde.

SIADEM 2015:

Captura a Nivel de Evidencia.

Generación automática de resultado según formulas matemáticas para rojo, amarillo, verde.



Administración

Implementación

Herramientas de Apoyo

Contactos

Salir



PRUEBAS MUNICIPIO PRUEBA -
Municipio

SECCIÓN A

SECCIÓN B

A.1

Sección	A. Agenda BÁSICA para el desarrollo.
Eje	A.1. Planeación del Territorio
Tema :	A.1.1. Planeación urbana y Ordenamiento Ecológico
Objetivo	Regular los usos y aprovechamientos del suelo del municipio con el fin de utilizar y aprovechar el territorio de manera ordenada y sustentable.

Tipo	Indicador				Observaciones
G	A.1.1.1 Marco normativo para la planeación urbana y el ordenamiento ecológico	<input type="radio"/>	<input checked="" type="radio"/>	<input type="radio"/>	<input type="text"/>
G	A.1.1.2 Instancia responsable de la planeación urbana y el ordenamiento ecológico	<input type="radio"/>	<input checked="" type="radio"/>	<input type="radio"/>	<input type="text"/>
G	A.1.1.3 Diagnóstico de desarrollo urbano y ordenamiento ecológico	<input type="radio"/>	<input checked="" type="radio"/>	<input type="radio"/>	<input type="text"/>
G	A.1.1.4 Recursos humanos capacitados para la planeación urbana y el ordenamiento ecológico	<input type="radio"/>	<input checked="" type="radio"/>	<input type="radio"/>	<input type="text"/>
G	A.1.1.5 Plan o programa municipal de desarrollo urbano y Programa de ordenamiento ecológico local	<input type="radio"/>	<input checked="" type="radio"/>	<input type="radio"/>	<input type="text"/>
G	A.1.1.6 Coordinación para la planeación urbana y el ordenamiento ecológico	<input type="radio"/>	<input checked="" type="radio"/>	<input type="radio"/>	<input type="text"/>



SIADem

SISTEMA DE INFORMACIÓN DE AGENDA
PARA EL DESARROLLO MUNICIPAL

SEGOB
SECRETARÍA DE GOBERNACIÓN



INAFED
INSTITUTO NACIONAL PARA EL FEDERALISMO
Y EL DESARROLLO MUNICIPAL

Administración

SECCIÓN A

SECCIÓN B



Tipo

G A.1.1.1

G A.1.1.2

G A.1.1.3

G A.1.1.4

G A.1.1.5

G A.1.1.6



**1.- Plan, Programa, reglamento o Lineamientos que
contemplan las siguientes disposiciones:**

- a) Zonificación de los centros de población
ubicados en territorio municipal.
- b) Conservación, mejoramiento y crecimiento de
centros de población.
- c) Expedición de autorizaciones, licencias o
permisos de uso de suelo, construcción,
fraccionamientos, subdivisiones, fusiones,
relotificaciones y condominos.
- d) Medidas de seguridad y sanciones
administrativas a los infractores del marco
normativo en la materia.



dato1 + dato2 + dato3 + dato4

Grabar

Cancelar

PRUEBAS MUNICIPIO PRUEBA -
Municipio

el

Observaciones

Sistema de Reconocimientos

Los municipios participantes pueden hacerse acreedores a los siguientes reconocimientos por parte de la SEGOB acorde a los avances de resultados obtenidos en los indicadores:

**A partir del 1er año
de participación**

- 1. Inicio de la Transformación**
- 2. Avance de la Transformación**

**A partir del 2º año
de participación**

- 3. Garante de la Planeación del Territorio y los Servicios Públicos**
- 4. Garante de la Planeación del Territorio y el Desarrollo Institucional**
- 5. Gobierno de Excelencia**

INSTITUTO NACIONAL PARA EL FEDERALISMO Y EL DESARROLLO MUNICIPAL

Lic. Antonio González Curi

Coordinador del INAFED

jagonzalez@segob.gob.mx

Arq. Guillermo de la Torre Sifuentes

Director General Adjunto de Apoyo al Desarrollo de los Gobiernos Locales

gdelatorre@segob.gob.mx

Lic. Ernesto Rodríguez Sáenz

Director de Enlace con Estados y Municipios

erodriguezs@segob.gob.mx

Lic. Ruth Gisela Márquez Benitez

Subdirectora de Área

rgmarquez@segob.gob.mx

iGracias!

por su atención