



Gobierno del
Estado de Tabasco



Tabasco
cambia contigo



SPF

Secretaría
de Planeación
y Finanzas

**INFORME TRIMESTRAL SOBRE LA SITUACIÓN ECONÓMICA,
LOS INGRESOS Y EGRESOS PÚBLICOS DEL ESTADO DE TABASCO**

4TO TRIMESTRE 2012

INFORME TRIMESTRAL SOBRE LA SITUACIÓN ECONÓMICA, LOS INGRESOS Y EGRESOS PÚBLICOS DEL ESTADO DE TABASCO (4to.Trimestre de 2012)

ÍNDICE

PRESENTACIÓN	3
I. ENTORNO ECONÓMICO	
I.1. Internacional	4
I.2. Nacional	8
I.3. Estatal	21
II. INGRESOS PÚBLICOS	
II.1. Ingresos totales	24
II.1.1. Recursos Propios	25
II.1.2. Participaciones, Aportaciones y Convenios	33
II.1.3. Transferencias, Asignaciones, Subsidios y Otras Ayudas	36
II.1.4. Ingresos Derivados de Financiamiento	38
II.2. Indicadores Fiscales	38
II.2.1. Indicadores de Desempeño Fiscal	38
II.2.2. Indicadores de Auditoría Fiscal	42
II.2.3. Indicadores de Auditoría Fiscal en Impuestos Estatales	43
III. EGRESOS DEL ESTADO	
III.1. Gasto neto total	44
III.1.1 Gasto programable	44
a. Poder Legislativo	45
b. Poder Judicial	45
c. Órganos Autónomos	46
d. Poder Ejecutivo	47
III.1.2. Clasificación Económica del Gasto del Poder Ejecutivo	47
III.1.3. Clasificación Administrativa del Gasto del Poder Ejecutivo	49
III.1.4. Clasificación Funcional del Gasto del Poder Ejecutivo	51
III.2. Aportaciones Federales en Funciones Compartidas	52
III.3. Fideicomisos	54
III.4. Saldos Bancarios	55
IV. DEUDA PUBLICA A LARGO PLAZO DEL GOBIERNO DEL ESTADO DE TABASCO DEL ESTADO	56
ANEXOS	62

PRESENTACIÓN

En cumplimiento a los artículos: 51 fracción VII de la Constitución Política del Estado de Tabasco; 17 fracción IV de la Ley de Planeación del Estado; 5 de la Ley Estatal de Presupuesto, Contabilidad y Gasto Público del Estado de Tabasco y sus Municipios; 7 fracción I, IV y V de la Ley de Deuda Pública del Estado de Tabasco; 6 fracción IV de la Ley de Transparencia y Acceso a la Información Pública del Estado; 2 de la Ley de Ingresos, así como el artículo 4 del Presupuesto General de Egresos, ambos para el Ejercicio Fiscal de 2012, se rinde a la Comisión de Hacienda y Presupuesto del H. Congreso del Estado de Tabasco, el Cuarto Informe Trimestral sobre la Situación Económica, los Ingresos y Egresos Públicos del estado de Tabasco.

En el primer punto del informe se incluye una descripción del entorno económico internacional, nacional y estatal, analizando principalmente temas como el: IGAE, PIB, PEA, PIBE, ITAEE, los cuales explican la relación que incidieron en las finanzas públicas del Estado.

En un segundo punto se detalla la evolución de los ingresos públicos, así como los indicadores fiscales que reflejan el comportamiento de los ingresos. Su explicación incluye indicadores de desempeño fiscal, auditoría fiscal y de auditoría fiscal en impuestos estatales, los cuales se comparan con el año inmediato anterior.

En el tercer punto se especifican los egresos públicos de la entidad, divididos en gasto programable y no programable: El programable del Poder Ejecutivo se presenta en sus tres clasificaciones, administrativa, económica y funcional; y el no programable, en transferencias a municipios y servicios de la deuda pública. Adicionalmente se incluye la información de los recursos derivados de convenios y fideicomisos.

La cuarta sección del Informe incluye una explicación de la situación de la deuda del Estado incluyendo la información: directa, indirecta, por organismo y tipo de banca, así como otros pasivos.

Es necesario precisar que todas las cifras reportadas son preliminares y los datos finales se reportan en la cuenta pública.

I. ENTORNO ECONÓMICO

I.1. Internacional

El crecimiento mundial se afianzará gradualmente en 2013, anuncia el FMI en la actualización de las Perspectivas de la economía mundial, a medida que empiecen a ceder las restricciones que pesan sobre la actividad económica. Pero la recuperación es lenta, y se hace hincapié en que las políticas tienen que abordar los riesgos a la baja para afirmar el crecimiento.

Según la actualización, las medidas de política adoptadas han reducido los graves riesgos de crisis en la zona del euro y Estados Unidos.

Los planes de estímulo de Japón ayudarán a estimular el crecimiento a corto plazo al sacar al país de una recesión transitoria. Las políticas eficaces también han permitido apoyar un moderado repunte del crecimiento en algunas economías de mercados emergentes y en desarrollo.

Y la recuperación en Estados Unidos sigue bien encaminada en términos generales. Se proyecta que el crecimiento mundial aumentará de 3,2 por ciento en 2012 a 3,5 por ciento este año, lo que equivale a una revisión a la baja de apenas 0,1 puntos porcentuales con respecto octubre de 2012.

Si los riesgos de crisis no se materializan y las condiciones financieras siguen mejorando, el crecimiento mundial podría ser más vigoroso de lo proyectado, señala el informe. No obstante, los riesgos a la baja siguen siendo significativos, y entre ellos cabe mencionar un estancamiento prolongado en la zona del euro y un excesivo ajuste fiscal a corto plazo en Estados Unidos

Para las economías avanzadas se espera un crecimiento de entre 1.4 y 2.2 por ciento para el 2013 y 2014, y en las economías emergentes y en desarrollo se proyecta un 5.5 para el 2013 y una estimación del 5.9 por ciento en 2014; asimismo en las economías de Asia se proyecta un 7.1 y 7.5 por ciento respectivamente.

Proyecciones de Perspectivas de la Economía Mundial

(Variación porcentual anual)

	2011	2012	Proyecciones	
			2013	2014
Producto Mundial	3.9	3.2	3.5	4.1
Economías avanzadas	1.6	1.3	1.4	2.2
Estados Unidos	1.8	2.3	2.0	3.0
Zona del euro	1.4	-0.4	-0.2	1.0
Japón	-0.6	2.0	1.2	0.7
Economías emergentes y en desarrollo	6.3	5.1	5.5	5.9
África subsahariana	5.3	4.8	5.8	5.7
América Latina y el Caribe	4.5	3.0	3.6	3.9
México	3.9	3.8	3.5	3.5
Brasil	2.7	1.0	3.5	4.0
Economías en desarrollo de Asia	8.0	6.6	7.1	7.5
China	9.3	7.8	8.2	8.5
India	7.9	4.5	5.9	6.4

Fuente: Elaborado con datos del Fondo Monetario Internacional. Perspectivas de la Economía Mundial, Enero de 2013.

Proyecciones de Perspectivas de la Economía Mundial

(Variación porcentual anual)

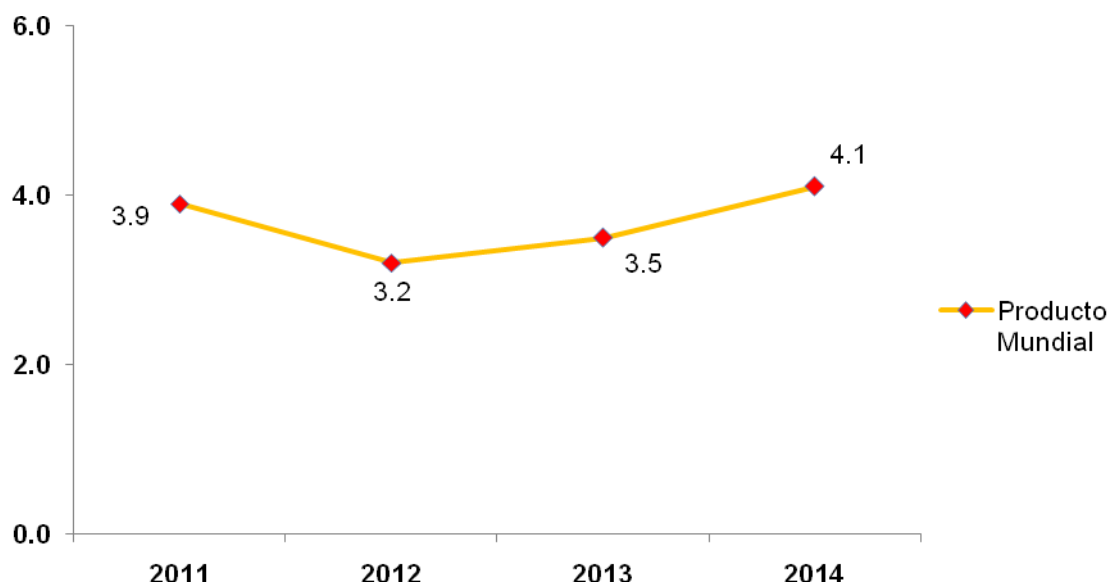

Fuente: Elaborado con datos del Fondo Monetario Internacional. Perspectivas de la Economía Mundial, Enero de 2013.

El crecimiento en las economías de mercados emergentes y en desarrollo se encamina hacia un 5.5 por ciento en 2013, aunque no se proyecta que vuelva a alcanzar las altas tasas registradas en 2010–2011. Las políticas de apoyo han sido el sostén de gran parte de la reciente aceleración de la actividad en muchas economías.

Pero la debilidad en las economías avanzadas será un lastre tanto para la demanda externa como para los términos de intercambio de países exportadores de materias primas, ya que en esta actualización se supone un descenso de los precios de las materias primas en 2013.

Además, el margen de maniobra para aplicar políticas más laxas se ha reducido, mientras que las restricciones de la oferta y la incertidumbre de las políticas han entorpecido el crecimiento en algunas economías (por ejemplo, Brasil e India). Se prevé que la actividad en África subsahariana seguirá siendo robusta, y la recuperación tras las perturbaciones que sufrió la producción en Nigeria a raíz de las inundaciones contribuirá a una aceleración del crecimiento global de la región en 2013.

Inflación Mundial

En las economías avanzadas, el descenso de los precios de las materias primas redujo el nivel general de inflación de más de 3 por ciento a finales de 2011 a aproximadamente 1 por ciento en julio de 2012.

La inflación básica se ha mantenido estable en alrededor de 1 por ciento. En las economías de mercados emergentes y en desarrollo, la inflación general bajo casi 2 puntos porcentuales, y se situó un poco por debajo de 5 por ciento en el segundo trimestre de 2012; la inflación básica también se ha reducido, pero en menor medida. Se pronostica que la presión inflacionaria seguirá cediendo en las economías avanzadas, y que el nivel general de inflación se aproximará a 1 por ciento en 2013; en las economías de mercados emergentes y en desarrollo se proyecta que la inflación general se desplazará lateralmente.

Estados Unidos

La economía mundial está marcada por un alto grado de incertidumbre derivado de la problemática de endeudamiento de varios de los países de la zona euro y los problemas fiscales de Estados Unidos. Ante la volatilidad de los mercados financieros debemos seguir de cerca la evolución de los acontecimientos para tomar las medidas necesarias que garanticen el buen funcionamiento de la economía nacional.

En el cuarto trimestre de 2012, el Producto Interno Bruto de los Estados Unidos experimentó una caída de 0.1 por ciento a tasa trimestral anualizada, variación inferior a la observada en el tercer trimestre de 2012 (3.1 por ciento).

I.2. Nacional

En el cuarto trimestre de 2012 la economía del país continuó en proceso de expansión, de acuerdo con los resultados de los principales indicadores macroeconómicos. El ritmo de crecimiento se aceleró ligeramente respecto al trimestre previo.

Se estima que en 2012, el PIB haya crecido alrededor de un 4 por ciento real y que en el cuarto trimestre del mismo año se registró un crecimiento anual de aproximadamente 3.6 por ciento real, esto de acuerdo con las cifras de la SHCP.

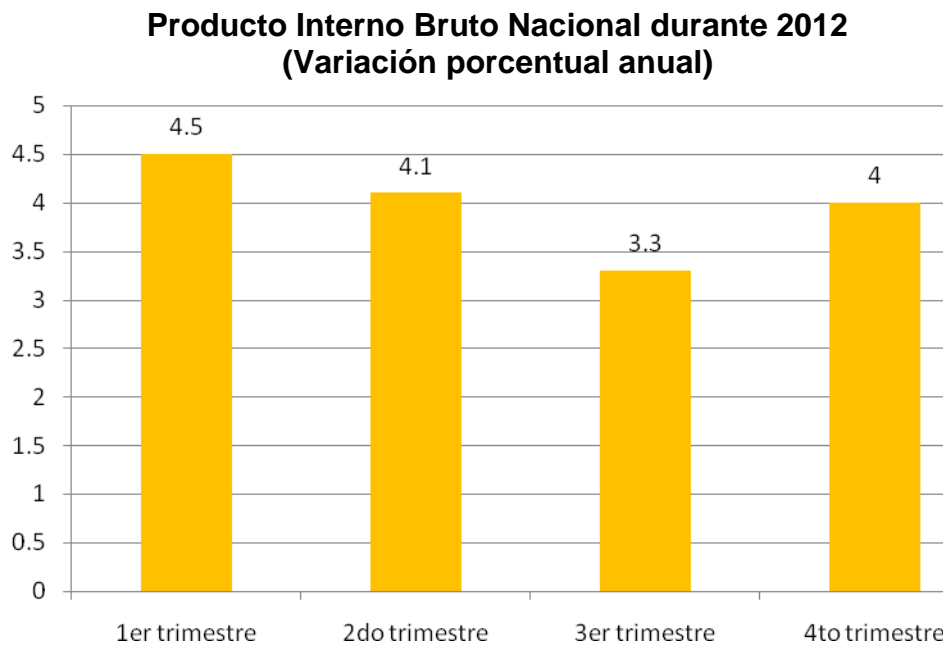

Fuente: Elaborado con información de la SHCP.

En su información anual, el IGAE aumentó 4.1 por ciento en términos reales en noviembre de 2012 respecto al mes igual del 2011. Dicho resultado se debió a los avances reportados en los tres grandes grupos de actividades que lo conforman.

Al interior, las Actividades Primarias se elevaron 9.5 por ciento, las Terciarias 4.5 por ciento y las Secundarias 2.8 por ciento frente a las del mismo año anterior.

El INEGI informó que con base en cifras desestacionalizadas, que el Indicador Global de la Actividad Económica (IGAE) tuvo una variación de 1.07 por ciento en el penúltimo mes del año recién concluido respecto al mes precedente.

INDICADOR GLOBAL DE LA ACTIVIDAD ECONÓMICA A NOVIEMBRE DE 2012

Variación % real

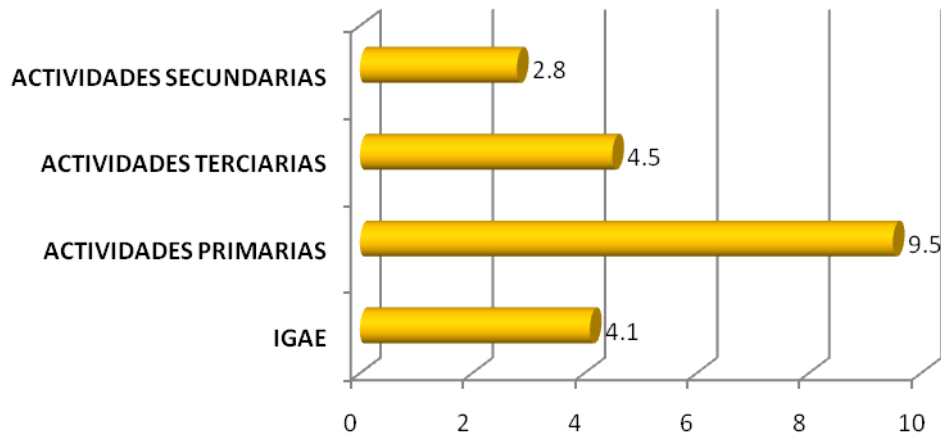

Fuente: Elaboración propia con datos del INEGI.

Según las proyecciones del FMI se espera que la economía mexicana registre un crecimiento de 3.8 por ciento al cierre de 2012 y un 3.5 para el 2013.

Se puede observar que el crecimiento de la economía mexicana para el 2013 se ubica por debajo del 4 por ciento, lo cual muestra que la economía no está en retroceso sino pretende mantenerse en el sentido que va pero con una proyección futura de crecimiento.

Perspectivas macroeconómicas para México		
	PIB (crecimiento % real)	
	2012	2013
Banamex	3.9	3.6
Encuesta-Banamex (mediana)	3.8	3.5
Bancomer	3.7	3
Promedio de Diversas Corredurías	3.82	3.48
Fondo Monetario Internacional (FMI)	3.8	3.5
Banco Mundial	4	3.7
OCDE	3.8	3.3
Encuesta Banco de México	3.87	3.45
Banco de México	3.50-4.00	3.0-4.0
SHCP	3.9	3.5

Fuente: SHCP

Empleo

Es posible identificar a la población que estuvo participando en la generación de algún bien económico o en la prestación de un servicio (población ocupada), la cual en el trimestre octubre – diciembre 2012 alcanzó 48.2 millones de personas (29.8 mlls hombres y 18.4 mlls mujeres), cantidad superior en 368 mil personas a la cifra del mismo lapso pero en 2011, la cual se ubicó en 47.8 millones de personas.

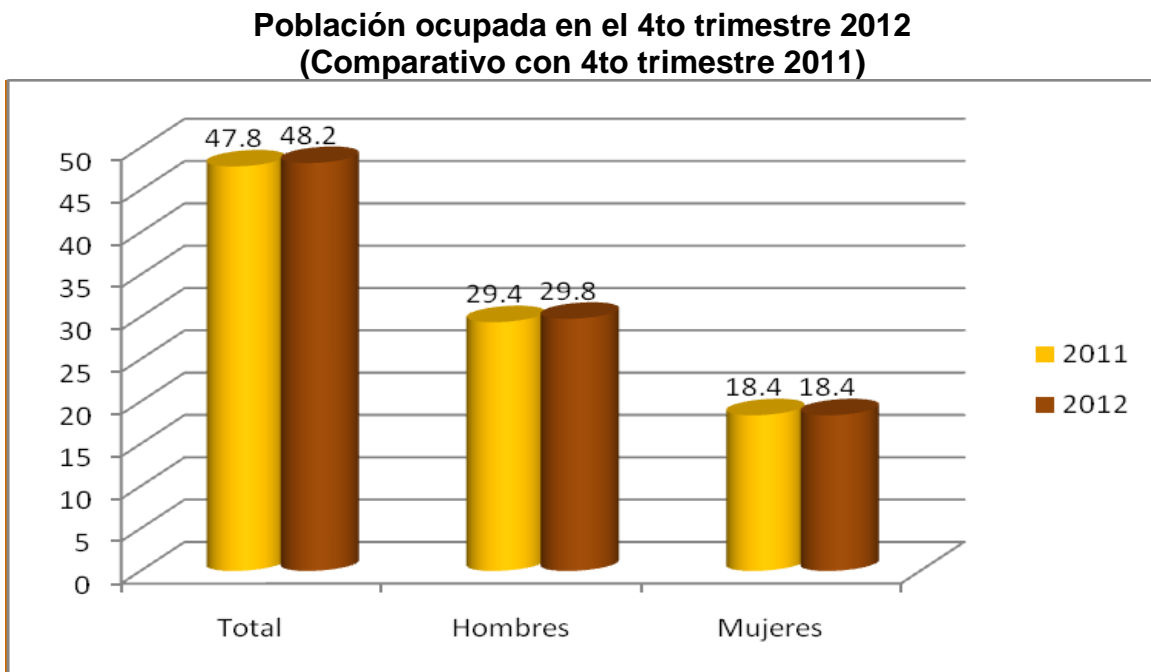

Fuente: Elaborado con datos del INEGI.

Tasa de Desocupación mensual a nivel Nacional, 2011–2012 (Porcentaje respecto de la PEA)

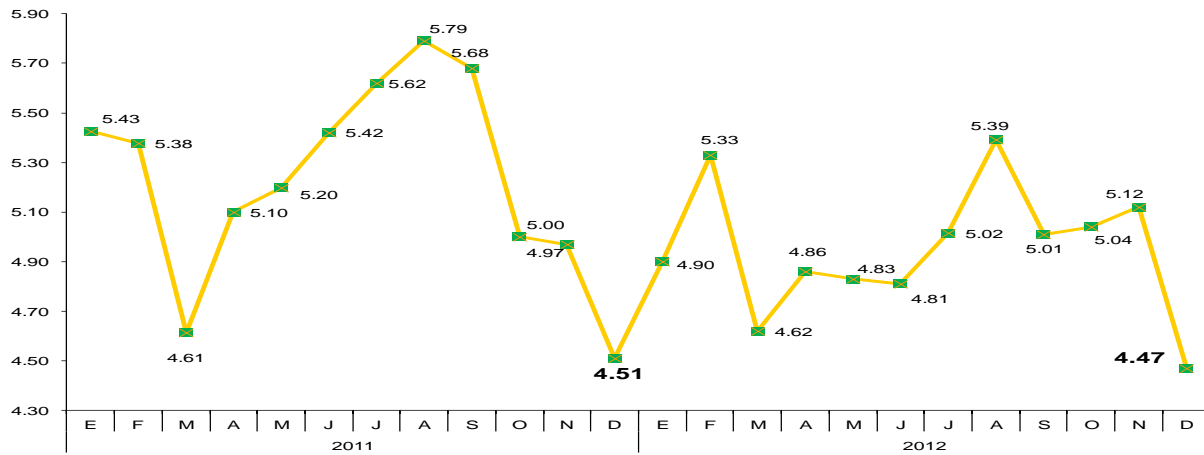

Fuente: Elaborado con datos de la ENOE, INEGI.

Inflación

Al cierre del mes de diciembre de 2012 se registró una inflación anual de 3.6 por ciento, esto es, cifra inferior en -0.2 puntos porcentuales a lo observado en diciembre de 2011, que fue de 3.8 por ciento.

Inflación, 2011–2012 (Variación porcentual mensual, anualizada)

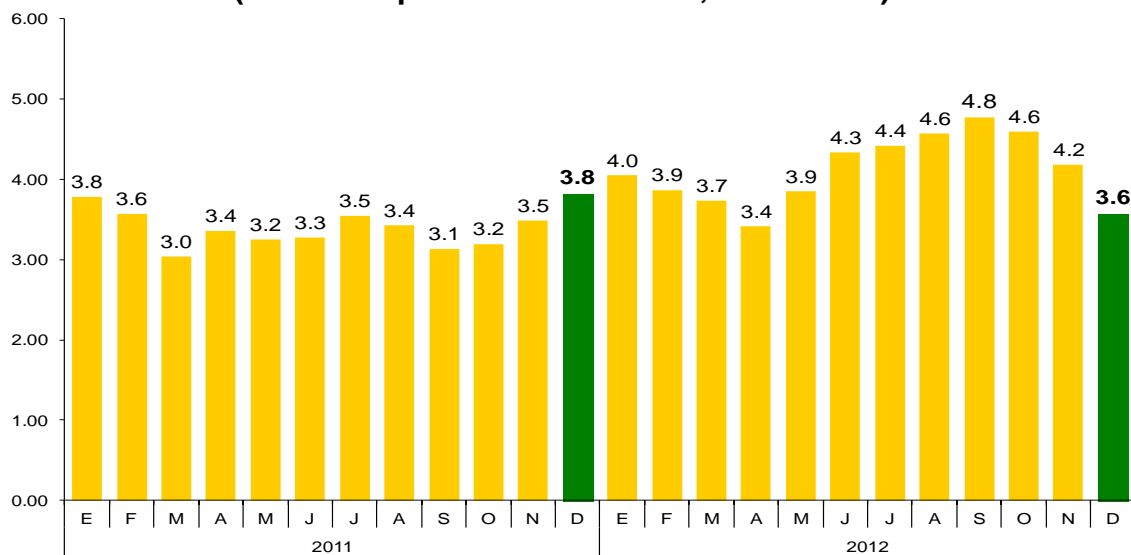

Fuente: Elaborado con datos del INEGI.

Perspectivas macroeconómicas para México				
	Inflación (% dic/dic.)		Cuenta Corriente (%pib)	
	2012	2013	2012	2013
Banamex	4.04	3.79	-0.7	-1.4
Encuesta-Banamex (mediana)	4.09	3.70	--	--
Bancomer	4.20	3.60	-1.0	-1.4
Promedio de Diversas Corredurías	4.11	3.67	-0.9	-1.2
Fondo Monetario Internacional (FMI)	4.00	3.30	-0.9	-1.1
Banco Mundial	--	--	--	--
OCDE	4.00	3.40	-0.4	-0.4
Encuesta Banco de México	4.16	3.76	--	--
Banco de México	4.0	3.0--4.0	-0.4	-1.6
SHCP	3.00	3.00	-1.0	-1.2

Fuente: Secretaría de Hacienda y Crédito Público.

Finanzas Públicas

El déficit público fue de 403 mil 622 millones de pesos al cierre de 2012, resultado congruente con el déficit presupuestario aprobado para el año y con las disposiciones aplicables para el ejercicio fiscal. Sin considerar la inversión de Pemex, el déficit público fue de 92 mil 123 millones de pesos, ubicándose en 0.6 por ciento del PIB.

Los ingresos presupuestarios del sector público se ubicaron en 3 billones 517 mil 494 millones de pesos, siendo mayores en 3.3 por ciento en términos reales en comparación a los de 2011.

Los ingresos petroleros crecieron 3.7 por ciento anual en términos reales como resultado de un mayor precio de exportación de la mezcla mexicana de petróleo (3.5 por ciento) y la depreciación observada del tipo de cambio (3.3 por ciento), efectos que se compensaron

parcialmente con el menor precio del gas natural (31.8 por ciento) y la menor plataforma de producción (0.2 por ciento), todos con respecto al año anterior.

Los ingresos tributarios no petroleros se incrementaron 1.4 por ciento en términos reales con respecto a 2011. El crecimiento moderado se explica principalmente por la derogación del impuesto sobre tenencia; al ajustar la recaudación por dicho efecto, los ingresos tributarios aumentan 2.4 por ciento real. Al interior se observan aumentos reales de 10.9, 3.7 y 1.7 por ciento en la recaudación de los impuestos a los automóviles nuevos, al valor agregado y el sistema renta (ISR-IETU-IDE), en ese orden. Por su parte, los ingresos propios de las entidades de control presupuestario directo distintas de Pemex aumentaron 3.1 por ciento en términos reales lo que se explica, principalmente, por mayores cuotas a la seguridad social y ventas de energía eléctrica. Los ingresos no tributarios del Gobierno Federal mostraron un aumento real de 16.6 por ciento debido al registro de ingresos no recurrentes.

Respecto al monto previsto en la Ley de Ingresos de la Federación de 2012, los ingresos presupuestarios fueron mayores en 207 mil 445 millones de pesos (6.3 por ciento). A su interior, los ingresos petroleros fueron superiores en 17 mil 190 millones de pesos, los ingresos tributarios no petroleros en 25 mil 57 millones de pesos, los no tributarios del Gobierno Federal en 136 mil 441 millones de pesos y los propios de las entidades paraestatales distintas de Pemex en 28 mil 757 millones de pesos. La aplicación de los ingresos excedentes se realiza en estricto apego a las disposiciones vigentes en el ejercicio fiscal de 2012: 68.6 miles de millones de pesos de ingresos propios generados por las entidades de control presupuestario directo se destinan a las mismas entidades que los generaron ya que son necesarios para cubrir el costo de proveer los bienes y servicios que ofrecen; 35.6 miles de millones de pesos corresponden a derechos petroleros con fin específico, dentro de los cuales destaca el derecho extraordinario sobre exportación de petróleo crudo, por 19.6 miles de millones de pesos, que se destina a las entidades federativas a través del Fondo de Estabilización de los Ingresos de las Entidades Federativas; y el resto de los recursos correspondieron a las dependencias del Gobierno Federal.

Durante 2012 el gasto total del sector público presupuestario ascendió a 3 billones 923 mil millones de pesos, monto 3.8 por ciento mayor en términos reales al registrado el año anterior. El gasto programable se ubicó en 3 billones 104 mil 909 millones de pesos y mostró un incremento real de 4.2 por ciento. A su interior, destacan los siguientes aspectos:

- Las erogaciones en materia de desarrollo económico y social aumentaron 4.8 y 3.1 por ciento en términos reales, respectivamente.
- La inversión física presupuestaria aumentó 0.5 por ciento real y la impulsada disminuyó 1.3 por ciento.
- Los recursos transferidos a las entidades federativas y municipios a través de participaciones, aportaciones federales, provisiones salariales y económicas, convenios de descentralización y reasignación y otras transferencias, aumentaron 1.9 por ciento real. Las participaciones disminuyeron 0.6 por ciento en términos reales; al ajustar la base de comparación por el efecto de la eliminación de la tenencia, las participaciones federales a las entidades federativas aumentarían 2.3 por ciento. Por lo que hace al resto de los recursos que se canalizaron a los gobiernos de las entidades federativas y de los municipios, éstos aumentaron 3.7 por ciento real anual.
- Los recursos destinados al pago de pensiones y jubilaciones registraron un incremento real de 6.5 por ciento con respecto a 2011.
- El costo financiero del sector público fue mayor en 7.0 por ciento real con respecto a 2011 como resultado, principalmente, de la depreciación del tipo de cambio promedio anual y del servicio de la deuda de Pemex.

INGRESOS DEL SECTOR PÚBLICO PRESUPUESTARIO
(Millones de pesos)

Concepto	Ejercicios		Var. % real	Composición%	
	2011	2012p-/		2011	2012p-/
Total	3,271,080.1	3,517,494.4	3.3	100.0	100.0
Petroleros 1-/	1,101,879.1	1,189,459.8	3.7	33.7	33.8
Gobierno Federal	706,646.8	720,729.7	-2.0	21.6	20.5
Derechos	849,307.4	923,285.1	4.4	26.0	26.2
IEPS	-145,679.1	203,128.5	N.S.	-4.5	-5.8
Artículo 2o.- A Fracción I	-165,977.3	-222,757.3	N.S.	-5.1	-6.3
Artículo 2o.- A Fracción II 2/	20,298.2	19,628.8	-7.1	0.6	0.6
Impuestos a los rendimientos petroleros	3,018.5	573.2	-81.8	0.1	0.0
Pemex	395,232.2	468,730.0	13.9	12.1	13.3
No petroleros	2,169,201.1	2,328,034.6	3.1	66.3	66.2
Gobierno Federal	1,613,594.9	1,731,719.7	3.1	49.3	49.2
Tributarios	1,436,714.7	1,517,020.2	1.4	43.9	43.1
ISR, IETU e IDE 3-/	759,167.8	803,908.5	1.7	23.2	22.9
Impuestos sobre la renta	721,565.2	760,106.2	1.2	22.1	21.6
Impuesto al activo	-1,119.9	-1,180.8	N.S.	0.0	0.0
Impuesto empresarial tasa única	47,164.5	42,197.3	-14.1	1.4	1.2
Impuesto a los depósitos 3-/	-8,442.0	2,785.8	N.S.	-0.3	0.1
Impuesto al valor agregado	537,142.5	579,995.3	3.7	16.4	16.5
Producción y servicios	69,245.6	72,972.4	1.2	2.1	2.1
Importaciones	26,881.2	27,901.1	-0.3	0.8	0.8
Otros impuestos 4-/	44,277.6	32,242.8	-30.1	1.4	0.9
No tributarios	176,880.2	214,699.5	16.6	5.4	6.1
Organismos y empresas 5-/	555,606.2	596,315.0	3.1	17	17
Partidas Informativas					
Gobierno Federal	2,320,241.7	2,452,449.4	1.5	70.9	69.7
Tributarios	1,294,054.1	1,314,464.8	-2.4	39.6	37.4
No tributarios	1,026,187.6	1,137,984.6	6.5	31.4	32.4
Organismos y empresas	950,838.4	1,065,045.0	7.6	29.1	30.3

Nota: Las sumas parciales y las variaciones pueden no coincidir debido al redondeo.

p_/ Cifras preliminares.

n.s.: no significativo.

1_/ El monto corresponde a los ingresos recaudados por el Gobierno Federal por concepto de derechos sobre la extracción de petróleo, aprovechamiento sobre los rendimientos excedentes de Pemex e IEPS de gasolinas y diesel, así como a los ingresos propios de Pemex. Este monto difiere de los ingresos petroleros reportados en el Anexo Indicadores de Recaudación en el cuadro "Ingresos del Sector Público (Actividad petrolera y no petrolera)" que además incluye el IVA de gasolinas y los impuestos de importación de Pemex.

2_/ Se refiere a los recursos por el sobreprecio a las gasolinas y diesel conforme al artículo 2o.-A fracción II de la Ley del Impuesto Especial sobre Producción y Servicios.

3_/ El IDE se consolida en este apartado debido a que las retenciones que realizaron las instituciones financieras por este impuesto los contribuyentes las están acreditando contra el impuesto sobre la renta, de acuerdo con lo señalado en el artículo 7 de la Ley del IDE.

4_/ Incluye los impuestos sobre tenencia o uso de vehículos, sobre automóviles nuevos, a la exportación, accesorios y otros.

5_/ Excluye subsidios y transferencias del Gobierno Federal a las entidades bajo control presupuestario directo y aportaciones al ISSSTE.

Fuente: Secretaría de Hacienda y Crédito Público.

GASTO TOTAL DEL SECTOR PÚBLICO PRESUPUESTARIO
(Millones de pesos)

Concepto	Ejercicios		Var % real	Composición %	
	2011	2012p-/		2011	2012 p-/
Total	3,631,315.90	3,923,000.0	3.8	100.0	100.0
Gasto primario	3,357,384.60	3,617,813.2	3.5	92.5	92.5
Programable	2,860,941.30	3,104,908.9	4.2	78.8	79.1
No programable	496,443.30	512,904.3	-0.8	13.7	13.1
Participaciones	477,256.20	494,014.2	-0.6	13.1	12.6
Adefas	19,652.80	20,820.0	1.8	0.5	0.5
Operaciones ajenas 1-/	-465.70	-1,929.9	n.s.	0.0	0.0
Costo financiero 2-/	273,913.30	305,186.8	7.0	7.5	7.8

Nota: Las sumas parciales y las variaciones pueden no coincidir debido al redondeo.

p-/Cifras preliminares.

n.s.: no significativo.

1-/Se refiere al gasto menos el ingreso efectuado por el Gobierno Federal por cuenta de terceros.

2-/Incluye los intereses, comisiones y gastos de la deuda pública, así como las erogaciones para saneamiento financiero y de apoyo a ahorradores y deudores de la banca.

Fuente: Secretaría de Hacienda y Crédito Público.

GASTO PROGRAMABLE PRESUPUESTARIO
(Millones de pesos)

Concepto	Ejercicios		Var % real	Composición %	
	2011	2012 p-/		2011	2012
Total 1-/	2,860,941.3	3,104,908.9	4.2	100	100
Total Corriente	2,157,392.9	2,236,743.20	5.2	75.4	76.1
Servicios personales 2-/	861,400.7	926,234.9	3.3	30.1	29.8
Poderes y entes autónomos	42,457.7	48,771.6	100.3	1.5	1.6
Administración Pública Federal	502,231.1	539,397.1	3.2	17.6	17.4
Dependencias del Gobierno Federal	180,247.8	194,655.4	3.7	6.3	6.3
Entidades de Control Directo	265,428.8	285,265.0	3.2	9.3	9.2
Transferencias 3-/	56,554.5	59,476.8	1.0	2.0	1.9
Gobiernos de las Entidades Federativas y Municipios 4-/	316,711.9	338,066.1	2.5	11.1	10.9
Otros gastos de operación	438,235.5	481,010.1	5.4	15.3	15.5
Pensiones y jubilaciones 5-/	387,460.4	429,487.7	6.5	13.5	13.8
Subsidios, transferencias y aportaciones 6-/	442,268.4	478,345.2	3.9	15.5	15.4
Subsidios	338,158.9	366,359.1	4.1	11.8	11.8
Transferencias 3-/	42,536.6	43,939.2	-0.8	1.5	1.4
Gobiernos de las Entidades Federativas y Municipios 4-/	61,572.9	68,046.9	6.2	2.2	2.2
Ayudas y otros gastos	28,027.9	48,665.3	68.8	1.0	1.6
Total capital	703,548.4	741,165.7	1.2	24.6	23.9
Inversión física	650,134.9	680,426.5	0.5	22.7	21.9
Directa	450,626.0	461,042.3	-1.7	15.8	14.2
Subsidios, transferencias y aportaciones	199,508.9	219,334.2	5.6	7.0	7.1
Subsidios	71,534.2	86,993.1	16.8	2.5	2.8
Transferencias 3-/	15,761.7	13,288.2	-19.0	0.6	0.4
Gobiernos de las Entidades Federativas y Municipios 4-/	112,213.1	119,052.8	1.9	3.9	3.8
Otros gastos de capital	53,413.5	60,739.2	9.2	1.9	2.0
Directa 7-/	27,421.6	33,935.6	18.9	1.0	1.1
Transferencias 8-/	1,840.0	7,209.4	276.3	0.1	0.2
Gobiernos de las Entidades Federativas y Municipios 4-/	24,151.9	19,594.2	-22.1	8.0	8.6
Subsidios, transferencias y aportaciones totales 9-/	667,769.2	724,483.0	4.2	22.5	22.7
Subsidios	409,693.1	453,352.2	6.3	14.3	14.6
Transferencias	60,138.2	64,436.8	2.9	2.1	2.1
Entidades Federativas y Municipios	197,937.9	206,693.9	0.3	6.1	6

Nota: Las sumas parciales y las variaciones pueden no coincidir debido al redondeo.

p_/ Cifras preliminares.

1_/ Excluye subsidios y transferencias del Gobierno Federal a las entidades bajo control presupuestario directo y aportaciones al ISSSTE.

2_/ Incluye el gasto directo y las aportaciones federales para entidades federativas y municipios, así como las transferencias que se otorgaron para el pago de servicios personales de las entidades bajo control presupuestario indirecto.

3_/ Se refiere a las transferencias a entidades bajo control presupuestario indirecto.

4_/ Incluye los recursos del Ramo 33 Aportaciones Federales a Entidades Federativas y Municipios; del Ramo 25 Previsiones y Aportaciones para los Sistemas de Educación Básica, Normal, Tecnológica y de Adultos; del Ramo 23 Provisiones Salariales y Económicas, donde se registran los recursos para el Fondo de Estabilización de los Ingresos de las Entidades Federativas (FEIEF); de los Convenios de Reasignación; así como los subsidios a los municipios para seguridad pública.

5_/ Incluye el pago de pensiones del IMSS y el ISSSTE; el pago de pensiones y jubilaciones de Pemex y CFE; y el pago de pensiones y ayudas pagadas directamente por el Ramo 19 Aportaciones a Seguridad Social.

6_/ Excluye las transferencias que se otorgan para el pago de servicios personales.

7_/ Incluye el gasto en inversión financiera, así como el gasto ajeno recuperable en las entidades bajo control presupuestario directo menos los ingresos por recuperación.

8_/ Incluye las transferencias para amortización e inversión financiera de entidades bajo control presupuestario indirecto.

9_/ Se refiere a la suma de recursos de naturaleza corriente (sin servicios personales) y de capital, por estos conceptos.

Fuente: Secretaría de Hacienda y Crédito Público.

Como parte de la agenda económica de mediano plazo, destaca el consolidar la estabilidad macroeconómica, para lo cual es indispensable hacer un uso responsable del endeudamiento público.

Durante 2012 las acciones en el manejo de los pasivos públicos se dirigieron a cubrir las necesidades de financiamiento del Gobierno Federal buscando un balance de deuda interna y externa, encaminada a reducir los costos de financiamiento a lo largo del tiempo, manteniendo un nivel de riesgo prudente, buscando preservar la diversidad de acceso al crédito y continuar consolidando el mercado local de deuda.

En el ámbito de la deuda interna, las acciones realizadas se orientaron a continuar mejorando la eficiencia en la operación y en la formación de precios en el mercado de deuda, bajo un entorno de tasas de colocación históricamente bajas. Se realizaron operaciones sindicadas a través del mecanismo de subasta como complemento a las subastas semanales de valores gubernamentales, como un medio para que las nuevas emisiones de referencia alcancen un monto importante desde su colocación inicial, y con ello se incremente considerablemente su liquidez en el mercado secundario, al contar con un mayor monto en circulación y con una base de inversionistas más amplia.

También destaca que en noviembre de 2012 se implementó, una facilidad para subastar de manera simultánea los cupones segregados del Principal y los Cupones Segregados provenientes de los intereses de Udibonos. Esta operación tuvo el objetivo de colocar instrumentos que por sus características de duración y flujo permiten hacer una gestión de portafolios más eficiente a algunos inversionistas institucionales principalmente fondos de pensión, aseguradoras de rentas vitalicias y aseguradoras.

Asimismo, con el fin de mejorar la administración de la liquidez con la que cuenta la Tesorería de la Federación, durante 2012 se puso en marcha una nueva mecánica para determinar el monto a subastarse los Cetes a 28 y 91 días, en la que el monto semanal a subastar de estos títulos puede ser mayor o inferior a la cantidad promedio anunciada en el calendario trimestral.

Este mecanismo permitió, cuando fue necesario, captar mayores recursos para efectos de liquidez en la Tesorería, manteniendo la claridad con la que el mercado conoce la oferta total de Cetes a colocar en cada trimestre.

De igual forma en 2012 se continuó con el esfuerzo para acercar el esquema de *cetes directo* a la población, al respecto destaca la Aplicación para Dispositivos Móviles, para que las personas puedan contratar *cetes directo* de manera remota, desde cualquier celular con conexión a Internet.

En lo que respecta al manejo de la deuda externa, las acciones realizadas durante 2012 tuvieron como objetivo, entre otros, el desarrollar los bonos de referencia del Gobierno Federal, mejorar los términos y condiciones de los pasivos externos y ampliar y diversificar la base de inversionistas.

Durante 2012 se realizaron tres colocaciones en los mercados internacionales por aproximadamente 5 mil millones de dólares y una operación para mejorar el perfil del portafolio de deuda externa que involucró aproximadamente 2 mil 200 millones de dólares en intercambio de bonos.

En este sentido, durante el mes de enero se colocó un nuevo bono global con plazo de 10 años por 2 mil millones de dólares. En marzo, se realizó una emisión por un monto de 2 mil millones de dólares, mediante la colocación de un nuevo bono global con vencimiento en 2044 y finalmente durante el mes de junio se realizó la colocación de dos Bonos Samurái no garantizados en el mercado japonés por un monto total de 80 mil millones de yenes, equivalente aproximadamente a mil millones de dólares.

Asimismo durante el mes de agosto se realizó, una operación de manejo de deuda en los mercados internacionales por un total de 2 mil 200.6 millones de dólares. A través de esta operación se logró extender la vida media del portafolio de deuda externa de mercado en más de dos años y reducir el costo financiero para los siguientes años.

Deuda del Gobierno Federal

Al cierre del cuarto trimestre de 2012, el saldo de la deuda neta del Gobierno Federal se ubicó en 4 billones 359 mil 952.9 millones de pesos. De este monto, 80.3 por ciento está constituido por deuda interna y el 19.7 por ciento restantes por deuda externa.

DEUDA NETA DEL GOBIERNO FEDERAL

(Millones de pesos)

Concepto	Saldos		Estructura Porcentual		Proporción del PIB	
	31-Dic-11	31-Dic-12 p_/	31-Dic-11	31-Dic-12	31-Dic-11	31-Dic-12
Total	3,946,515.6	4,359,952.9	417.0	100.0	25.6	26.5
Interna	3,112,093.2	3,501,071.6	328.8	80.3	20.2	21.3
Externa	834,422.4	858,881.3	88.2	19.7	5.4	5.2

Notas:

p_/ Cifras preliminares

Fuente: Secretaría de Hacienda y Crédito Público

I.3. Estatal

Producto Interno Bruto Estatal (PIBE)

De acuerdo con lo publicado por el INEGI en diciembre de 2012, sobre los resultados del Producto Interno Bruto por Entidad Federativa (PIBE) a 2011, señala que el Estado de Tabasco ocupó la 13va. posición entre las entidades federativas con mayor contribución porcentual al PIB Nacional, aportando un 2.8 por ciento del total.

Indicador Trimestral de la Actividad Económica Estatal (ITAEE).

De acuerdo con el INEGI, en el tercer trimestre de 2012 el Estado de Tabasco reportó un incremento 1.6 por ciento en el mismo periodo del año anterior.

Asimismo, por lo que respecta en sus actividades terciarias en el Estado de Tabasco, fueron las que más contribuyeron a la evolución de la entidad, ya que registraron un incremento del 4.2 por ciento, mientras que para las actividades secundarias no mostraron variación alguna, quedándose en un rango del 6.21 por ciento y por su parte las primarias tuvieron una variación anual del 21.3 por ciento.

Indicador Trimestral de la Actividad Económica Estatal

Tabasco

(Variación porcentual real respecto al mismo periodo del año anterior)

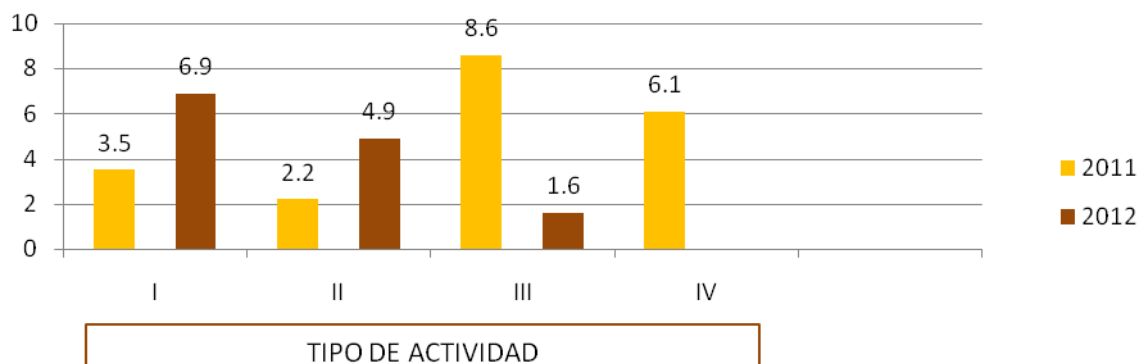

Fuente: Elaborado con datos del Sistema de Cuentas Nacionales, INEGI.

Empleo

De acuerdo a cifras publicadas por el INEGI con apoyo de proyecciones demográficas elaboradas por el Consejo Nacional de Población, determinaron que para el último trimestre del 2012 la población ocupada fue de 182 mil 472 personas, mostrando una diferencia de 4.1 por ciento menor que en el mismo mes del año anterior.

Población Ocupada

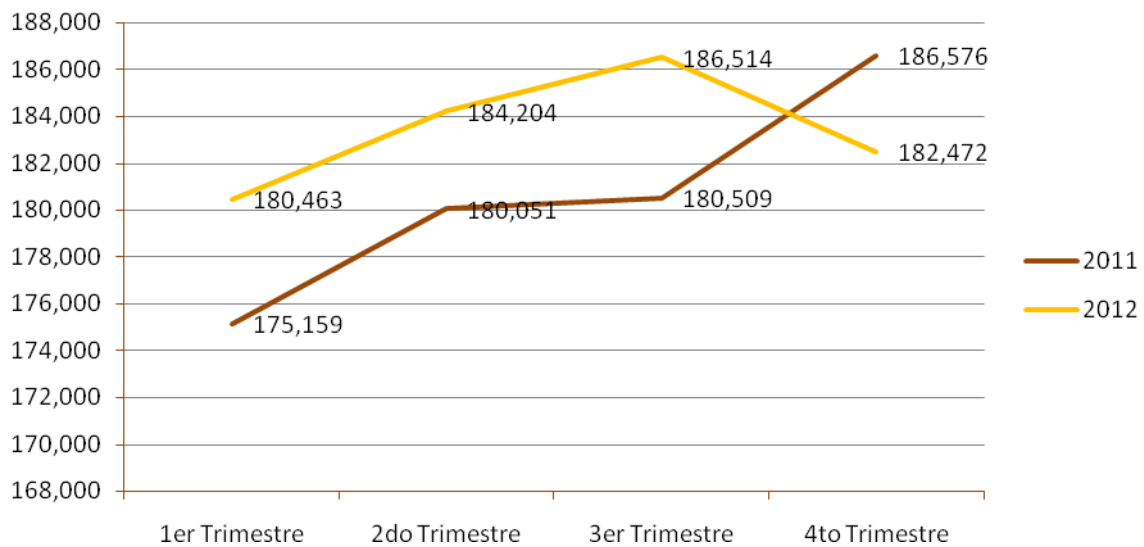

Fuente: Elaboración propia con datos del INEGI.

Inflación

El Índice de Precios del consumidor al cierre del mes de noviembre 2012 se colocó en 107.1 puntos, lo que da como resultado una inflación anualizada del 4.1 por ciento en relación al mismo mes del año 2011 donde se ubicó en 3.7 por ciento, lo cual muestra una alza considerable en dichos precios.

Tasa de inflación mensual, Dic. 2011 a Nov. 2012.

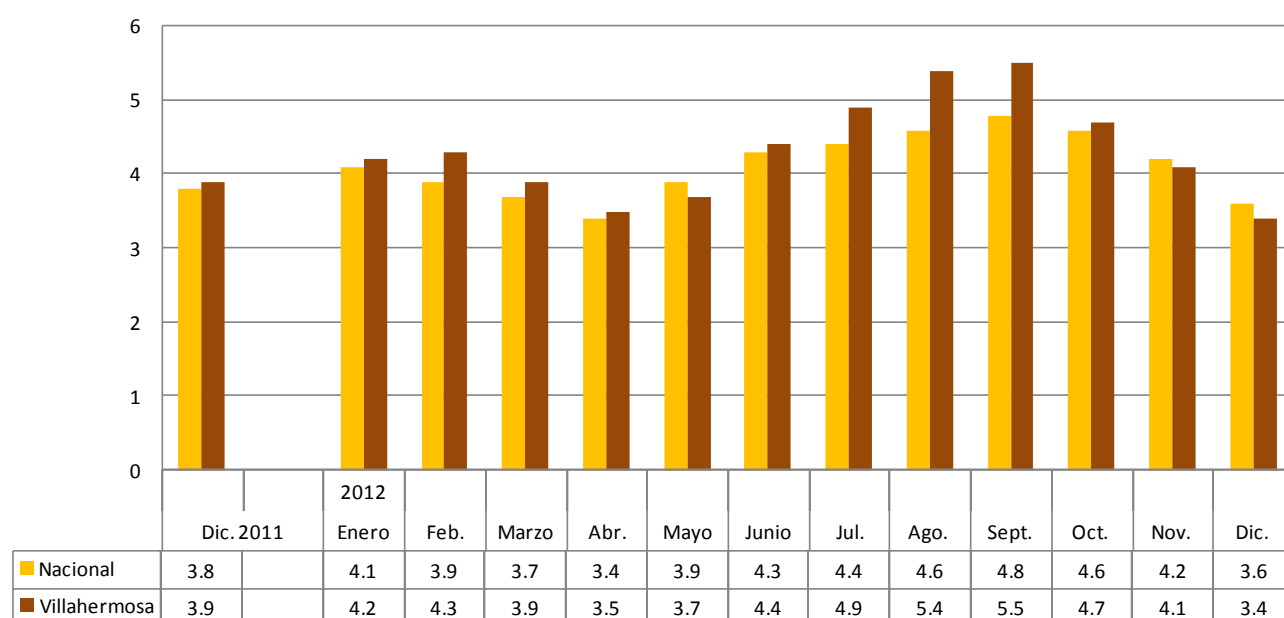

Fuente: Elaboración propia basado en datos del INEGI.

II. INGRESOS PÚBLICOS

II.1. Ingresos totales

Los Ingresos Totales del estado de Tabasco ascendieron a **42 mil 826.2 millones de pesos** al cuarto trimestre de 2012, lo que significó un incremento de **14 por ciento**, con relación a los **37 mil 557.8 millones de pesos** captados en el mismo período de 2011.

Sin embargo, es importante señalar que dentro de los Ingresos Totales, están incluidos **571.8 millones de pesos** del Financiamiento Fondo de Reconstrucción y **3 mil 259.7 millones de pesos** del Financiamiento adquirido en el último trimestre del 2012 con las Instituciones Financieras.

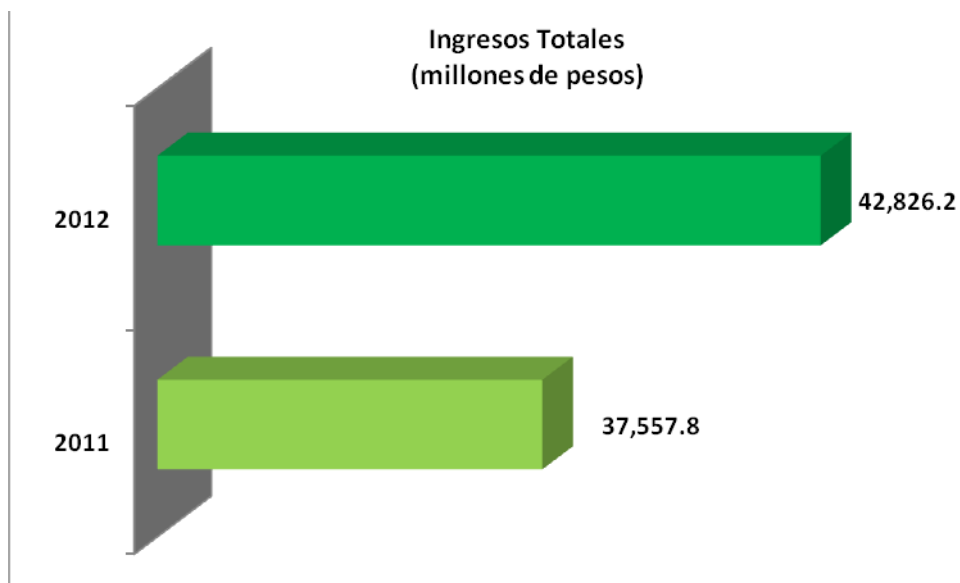

*Fuente: Secretaría de Planeación y Finanzas
Cifras Preliminares*

II.1.1. Recursos propios

Impuestos

Al cierre de diciembre del ejercicio 2012, en el rubro de Impuestos se observa un incremento del **7 por ciento** con relación al mismo período del año 2011; en este período de enero a diciembre 2012 se recaudaron ingresos por **2,501.2 millones de pesos** que en comparación a los **2,341.4 millones** de pesos recaudados al cuarto trimestre de 2011, significan recursos adicionales por **159.8 millones de pesos**.

Como consecuencia y derivado de las acciones por los programas establecidos para el control de obligaciones y la estrecha vigilancia a los contribuyentes omisos e incumplidos, en el renglón del Impuesto Sobre Nómina y Asimilables, se obtuvieron ingresos adicionales por **81.1 millones de pesos**; es decir, **7 por ciento** más que en el mismo período del año anterior.

En este mismo rubro, por el Impuesto Estatal Vehicular, se recaudaron **292.1 millones de pesos** que comparado contra enero a diciembre 2011, significa un incremento del **13 por ciento**, equivalente a **33.2 millones de pesos** adicionales. Lográndose que el padrón de cumplidos por este impuesto creciera en **18 por ciento**, en relación al ejercicio 2011.

En relación al comportamiento de los padrones de los sujetos obligados al pago de los Impuestos, se tiene que para el cierre del cuarto trimestre del ejercicio 2012, sobresale el incremento del **2 por ciento**, por la Prestación de Servicios de Hospedaje; del Impuesto Sobre la Renta de Personas Físicas del Régimen Intermedio en **18 por ciento**; y del Impuesto Sobre la Producción y Servicios por la Venta Final al Público en General de Gasolinas y Diesel (IEPS) en **10 por ciento**; con relación al padrón de contribuyentes cumplidos en el período del ejercicio 2011.

Asimismo, se firmaron los Programas de Control de Obligaciones correspondientes al ejercicio fiscal 2012, con el objetivo de vigilar a los contribuyentes omisos del Régimen Intermedio y de Regímenes distintos a Pequeños Contribuyentes e Intermedios. Logrando la regularización de **1,663** contribuyentes en dichos Regímenes.

Al cierre del último trimestre del ejercicio 2012, en este rubro de Impuestos, se registró un incremento con respecto a lo proyectado en Ley de Ingresos del Estado de Tabasco para este lapso de tiempo del ejercicio 2012 (LIET 2012), de **26 por ciento**; es decir, **513.3 millones** de pesos adicionales.

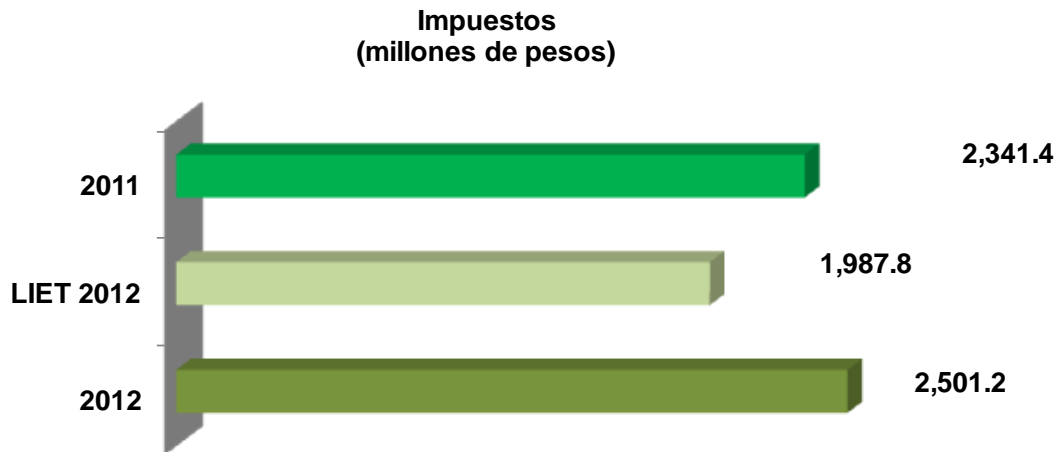

*Fuente: Secretaría de Planeación y Finanzas
Cifras Preliminares*

Derechos

Los ingresos por Derechos al cierre del ejercicio 2012, ascendieron a **597 millones de pesos**, monto superior en **1 por ciento** a los recursos recaudados en el mismo periodo del 2011, donde se obtuvo la cantidad de **593 millones de pesos**; este incremento se traduce en **4 millones de pesos** adicionales, para el cierre del cuarto trimestre de 2012.

Dentro de este rubro se encuentran incluidos los Derechos por prestación de servicios, que son los ingresos por los servicios prestados por Dependencias y Órganos Desconcentrados, los cuales cerraron al cuarto trimestre de 2012, en **546.2 millones de pesos**, que comparándolos con los **511.1 millones de pesos** captados al mismo período del año 2011, refleja un superávit del **7 por ciento**; lo cual significa **35.1 millones de pesos** más.

En lo referente a los derechos de Refrendo, en el 2012 se otorgó un incentivo a los propietarios de vehículos del **50 por ciento** del monto establecido en la Ley de Hacienda, situación que motivó que el padrón de cumplidos se incrementara en un **18 por ciento**; la recaudación obtenida fue por un importe de **177 millones de pesos**, reflejando un decremento del **3 por ciento** con respecto al ejercicio anterior, debido al descuento otorgado a los propietarios de vehículos.

Como parte del proceso de modernización administrativa, se implementó y se encuentra en operación un módulo en línea para el trámite y pago de los derechos por concepto de refrendo y revalidación de licencias de alcoholes, teniendo como resultado un mejor servicio al contribuyente, ya que los derechos de alcoholes son pagados a través de Recaudanet, generando mayor transparencia.

Al cierre del cuarto trimestre de 2012, se obtuvo un incremento del **32 por ciento**, lo que significan **20.9 millones de pesos** más con relación al cuarto trimestre de 2011.

Comparando la recaudación real de los Derechos al cierre del período enero – diciembre de 2012, contra lo presupuestado en Ley de Ingresos del Estado de Tabasco para el mismo período, se obtuvo un incremento del **24 por ciento**; lo cual significa un aumento en los ingresos por la cantidad de **116 millones de pesos**.

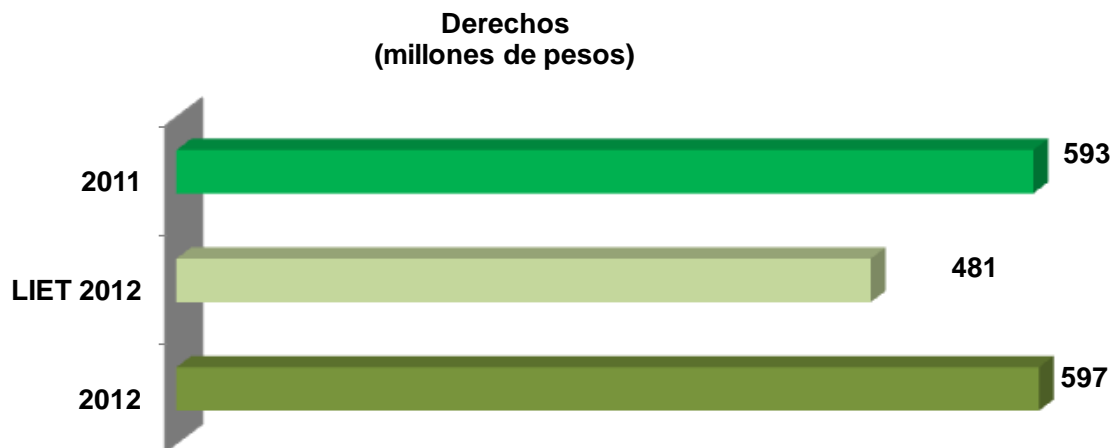

*Fuente: Secretaría de Planeación y Finanzas
Cifras Preliminares*

Productos

Al cierre del último trimestre del año en 2012, el rubro de Productos registró **4.4 millones de pesos**, que comparados con el importe de **1.9 millones de pesos**, generados en el mismo período del año anterior, refleja un incremento del **135 por ciento**. Cabe señalar que de acuerdo a los lineamientos emitidos por el Consejo Nacional de Armonización Contable (CONAC), los productos financieros derivados de intereses de los ingresos estatales se reclasifican al rubro de Otros Ingresos y Beneficios, los cuales ascendieron a este período a **3.4 millones de pesos**, que comparándolos con los **11.6 millones de pesos**, recaudados en el ejercicio 2011, representan una disminución de **71 por ciento**.

Con respecto a los ingresos reales al cuarto trimestre contra la estimación de LIET para el mismo período del año 2012; el primero registró un ingreso de **4.4 millones de pesos** que comparándolos con los **11.5 millones de pesos** programados, da un resultado negativo de **62 por ciento**, equivalente a **7.1 millones de pesos**.

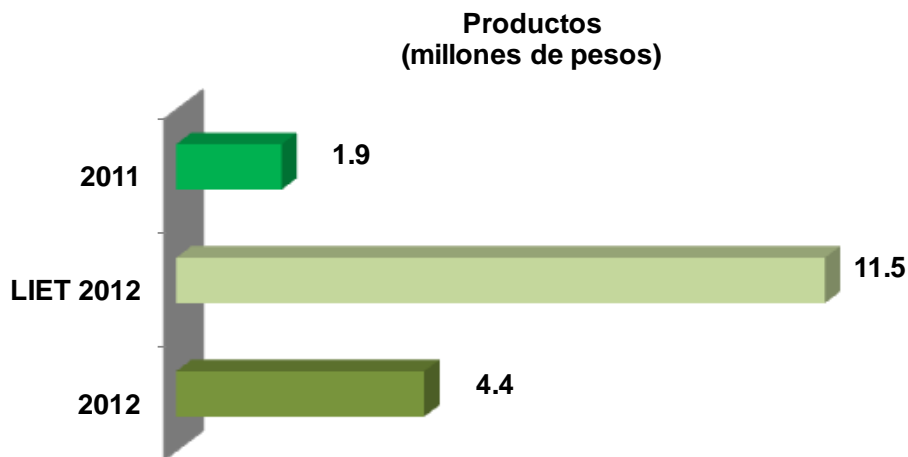

*Fuente: Secretaría de Planeación y Finanzas
Cifras Preliminares*

Aprovechamientos

Al cierre del cuarto trimestre del 2012, los ingresos por Aprovechamientos muestran una disminución del **27 por ciento**, debido a que en este período ingresaron **84.5 millones de pesos**, mientras que en 2011 se recaudaron **116.2 millones de pesos**. Este déficit se debe a que en el ejercicio 2011, se ingresaron reintegros por la TESOFE por concepto de incentivos derivados de la colaboración fiscal, que ascienden a **55.6 millones de pesos**.

Existe un incremento del **125 por ciento** con respecto a la LIET 2012, ya que se recaudó **84.5 millones de pesos** contra **37.6 millones de pesos** estimados.

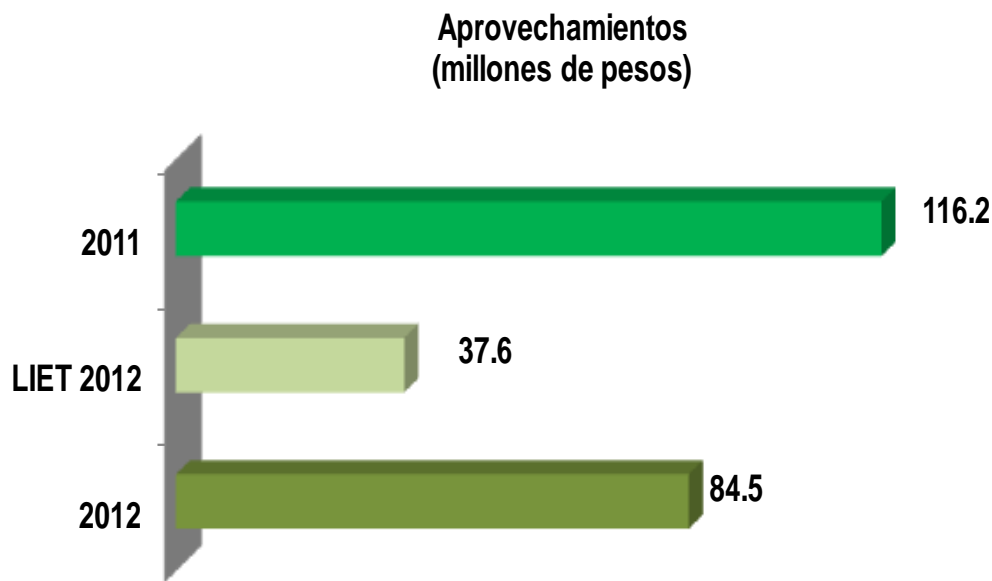

*Fuente: Secretaría de Planeación y Finanzas.
Cifras Preliminares*

Los Ingresos Estatales recaudados al 31 de diciembre de 2012 fueron de **3,190.5 millones de pesos**, obtenidos en los conceptos de impuestos, derechos, productos y aprovechamientos. Comparados con el mismo período del año 2011, estos flujos de recursos reflejan un incremento de **4 por ciento**. Y los presupuestados en la Ley de Ingresos para este período de 2012, fueron de **2,517.6 millones de pesos**, obteniendo un avance positivo del **27 por ciento**.

Distribución de Ingresos Estatales 2012

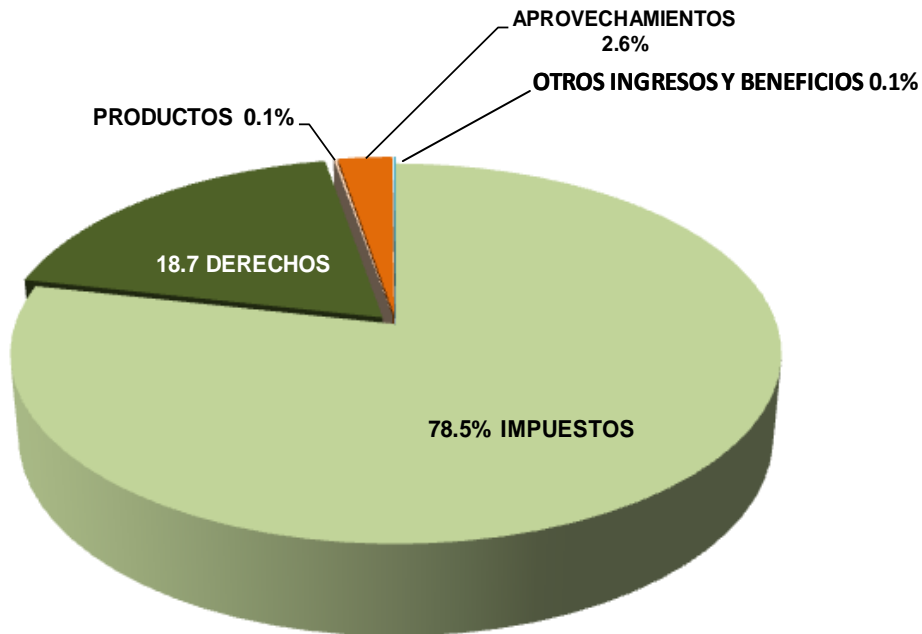

*Fuente: Secretaría de Planeación y Finanzas.
Cifras Preliminares*

Acciones realizadas para incrementar la recaudación.

En el ejercicio 2012 se implementaron acciones para incrementar la recaudación en los diversos impuestos, a través de:

- Programa de control de obligaciones 2012 firmado con el SAT, para vigilar a los contribuyentes morosos del Régimen Intermedio y de Regímenes distintos de REPECOS e Intermedios.
- Aplicación de multas a contribuyentes omisos del Régimen intermedio, así como del Procedimiento Administrativo de Ejecución respectivo.
- Realizar inscripciones por facultad de autoridad, de contribuyentes no inscritos en el Régimen Intermedio, detectados en el cruce de base de datos proporcionada por el SAT.
- Revisión de estatus de los contribuyentes de años anteriores para la determinación de adeudos (2006-2010).
- Cruce de padrones con otras Dependencias e Instituciones, que nos permita detectar a contribuyentes que omitan realizar alguna declaración a esta Secretaría.
- Programa de depuración y recuperación de los padrones de Impuesto Sobre Nómina y Vehicular.
- Programa de Regularización de las Casas de Empeño en el Estado de Tabasco.
- Pagos de Impuestos a través del sistema RECAUDANET.
- Bancarización total de los impuestos estatales y federales coordinados.
- Módulo para el cobro de notarios a través del sistema RECAUDANET.
- Operación del Sistema Integral de Licencias de Alcoholes, que permite a los licenciatarios realizar el trámite de Revalidación y Refrendo desde cualquier lugar que cuente con acceso a internet.
- Pagos de impuestos en Instituciones Bancarias, tiendas OXXO, Elektra y Telégrafos Nacionales.
- El Recaudamóvil, que acerca los servicios de cobro a diferentes puntos del Estado.

- Programa de apoyo a empleados de gobierno, por descuento vía nómina, para el cobro del Impuesto Estatal Vehicular y refrendo.
- Instrumentación de cobro en cajeros automáticos en plazas comerciales de la ciudad de Villahermosa, donde el contribuyente puede realizar fácilmente sus pagos de impuestos federales y estatales, así como la renovación de licencias de conducir y actas de nacimiento. Cabe mencionar que estos cajeros contribuyeron de manera importante en el proceso de consulta de adeudos y pago del Impuesto Estatal Vehicular en la nave 3 del Parque Tabasco.
- Implementación de un Nuevo Modelo de Atención al Contribuyente, cuyos beneficios se enfocan en una imagen institucional y moderna de servicio al contribuyente, con una transformación de los procedimientos actuales de cobranza en cajas, hacia el pago de institución bancaria, con cero manejos de efectivo en Receptoría, donde “el cajero actual fungirá como asesor del contribuyente”. Al mes de diciembre se tiene implementado este procedimiento en 16 municipios del Estado, quedando pendiente el Municipio de Centro, en lo correspondiente a trámites vehiculares.
Los resultados se traducirán en mayor fluidez de contribuyentes, disminución de costos de operación y menor riesgo en el manejo y traslado de efectivo.
- Requerimiento a Contribuyentes de Obligaciones Pendientes por concepto de Tenencia Vehicular, Impuestos Estatales y Federales.

Acciones realizadas para incentivar a los contribuyentes.

- Beneficios, contemplados en la Ley de Hacienda del Estado en el cobro del Impuesto Estatal Vehicular para propietarios cumplidos con descuentos del 20 por ciento en los meses de enero y febrero; en el mes de marzo de 10 por ciento en cajas y 15 por ciento en Recaudanet y en el mes de abril 5 por ciento solo a través de Recaudanet.

- Difusión e implementación de las acciones emitidas en la resolución de carácter general por la que se otorgan subsidios en el pago del Impuesto Estatal Vehicular, tales como:
 - a) Subsidio equivalente a la cantidad que resulte de aplicar este impuesto a un vehículo con valor factura antes del IVA, de hasta \$ 100,000.00, válido a un vehículo para personas morales y general para personas físicas, siempre y cuando se encuentren al corriente de sus demás obligaciones fiscales con el Estado.
 - b) Subsidio a contribuyentes con adeudos de ejercicios anteriores, equivalente a un 100 por ciento en accesorios.
 - c) 50 por ciento de descuento en el derecho de refrendo a propietarios de vehículos con antigüedad mayor a 10 años. Y que sólo adeudaran el correspondiente a 2012.
 - d) Convenio de pago en 6 parcialidades, para propietarios con adeudos de varios años, con descuentos en recargos, actualizaciones, multas y gastos de ejecución.
 - e) Facilidades de pago con tarjeta de crédito a 6 y 12 meses sin intereses, considerando descuentos de recargos, actualizaciones y multas.

II.1.2. Participaciones, Aportaciones y Convenios

Los ingresos por concepto de Participaciones Federales (Ramo 28) fueron de **17 mil 750.7 millones de pesos**, que comparados con los **16 mil 246.5 millones de pesos** del cuarto trimestre del año anterior, incrementaron en **9.3 por ciento**.

Las Participaciones Federales representaron **41 por ciento** de los ingresos totales del Gobierno del Estado, incremento que se debió al **6.97 por ciento** de la Recaudación Federal Participable en este ejercicio respecto al año anterior y a la evolución de los principales rubros de ingresos en el país.

El Fondo de Estabilización para los Ingresos de las Entidades Federativas (FEIEF) fue de **271.5 millones de pesos** para el ejercicio 2012, comparado con los **255.2 millones de pesos** de 2011, existe un incremento de **16.3 millones de pesos**.

Comparando la recaudación real de Participaciones Federales del año 2012 contra lo presupuestado en la Ley de Ingresos del Estado de Tabasco para el mismo período, se obtuvo un incremento del **16 por ciento**.

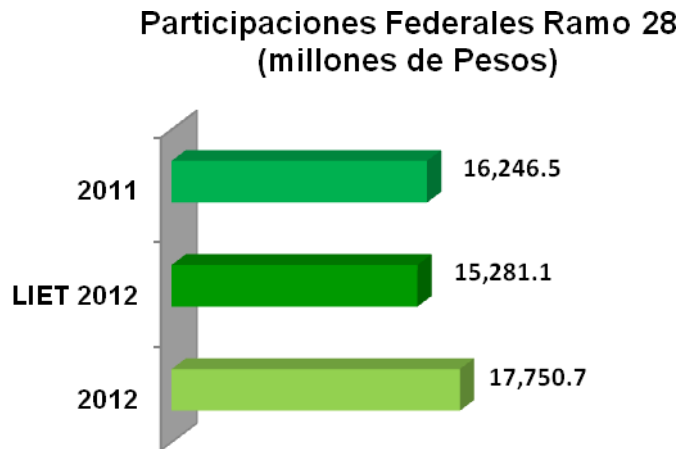

*Fuente: Secretaría de Planeación y Finanzas
Cifras Preliminares*

En el cuarto trimestre del año 2012 los recursos recibidos de los Fondos de Aportaciones Federales del Ramo General 33, ascendieron a **11 mil 411.9 millones de pesos**, lo que significó un incremento de **2.2 por ciento**, comparados con los **11 mil 166.2 millones de pesos** ingresados al cuarto trimestre de 2011.

La recaudación real de Aportaciones Federales del año 2012 contra lo presupuestado en la Ley de Ingresos del Estado de Tabasco para el mismo período, registra un incremento del **0.5 por ciento**; lo cual significa un incremento en los ingresos por **58.4 millones de pesos** en términos absolutos.

Aportaciones Federales Ramo 33 (millones de pesos)

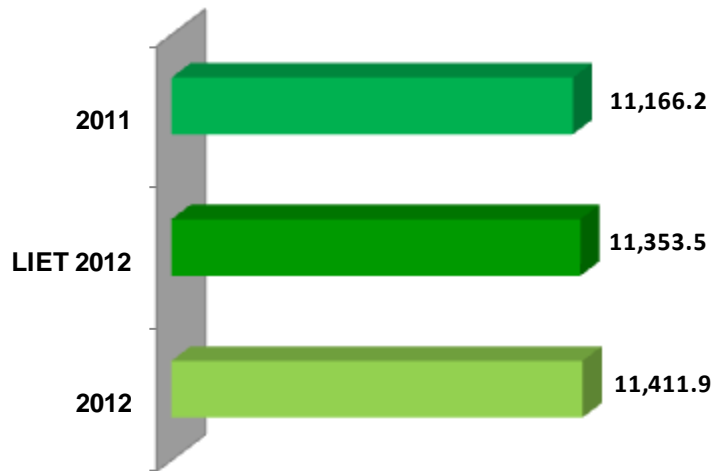

*Fuente: Secretaría de Planeación y Finanzas
Cifras Preliminares*

Las Aportaciones Federales en Funciones Compartidas, se ubicaron en **6 mil 269.3 millonesde pesos** al cuarto trimestre de 2012, lo que representa el **5.4 por ciento** de incremento, respecto al monto recibido en el cuarto trimestre de 2011, que fue de **5 mil 945.9 millones de pesos**.

Comparando la recaudación real de Aportaciones Federales en Funciones Compartidas del año 2012 contra lo presupuestado en Ley de Ingresos del Estado de Tabasco para el mismo período, se obtuvo un incremento de **32.2 por ciento**; lo que significa un aumento en los ingresos por **1 mil 528.2 millones de pesos**.

Aportaciones Federales en Funciones Compartidas (millones de pesos)

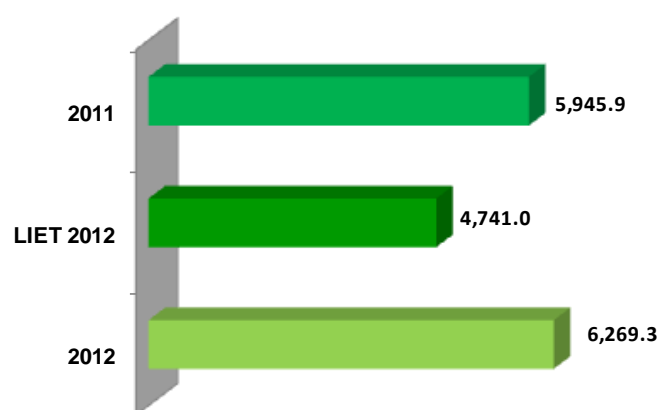

Fuente: Secretaría de Planeación y Finanzas
Cifras Preliminares

II.1.3. Transferencias, Asignaciones, Subsidios y Otras Ayudas

Referente al rubro de **Transferencias, Asignaciones, Subsidios y Otras Ayudas**, ingresaron **100.7 millones de pesos** al cuarto trimestre de 2012, los cuales respecto a los **131.9 millones de pesos** captados al cuarto trimestre de 2011, muestra un decremento de **23.7 por ciento**.

Transferencias, Asignaciones, Subsidios y Otras Ayudas (millones de pesos)



Fuente: Secretaría de Planeación y Finanzas
Cifras Preliminares

Distribución Porcentual de los Ingresos Totales 2012

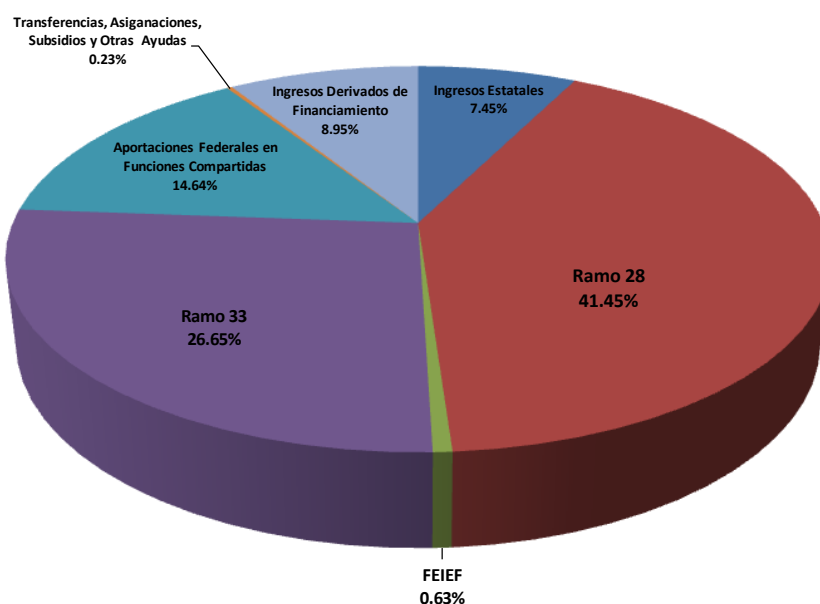

Distribución Porcentual de los Ingresos Federales 2012

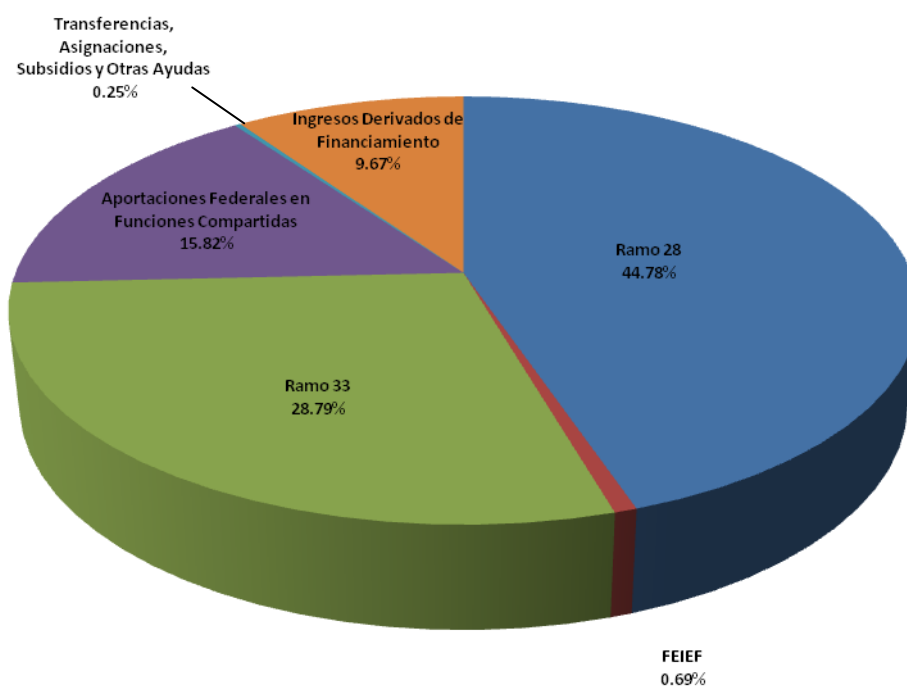

Fuente: Secretaría de Planeación y Finanzas
Cifras preliminares

II.1.4. Ingresos Derivados de Financiamiento

En el ejercicio 2012, el Gobierno del Estado de Tabasco adquirió **571.8 millones de pesos** por Financiamiento de **Fondo de Reconstrucción**, el cual ya se traía contratado desde el ejercicio 2011, recibiendo en ese ejercicio la cantidad de **747.6 millones de pesos**.

Así mismo, se adquirió en los meses de noviembre y diciembre del ejercicio 2012 Ingresos Derivados de Financiamiento con Instituciones Financieras por la cantidad de **3 mil 259.7 millones de pesos**.

Lo que representó un total de Ingresos Derivados de Financiamiento por la cantidad de **3 mil 831.5 millones de pesos**.

II.2. Indicadores Fiscales.

II.2.1. Indicadores de Desempeño Fiscal

Existen tres tipos de Indicadores sobre Desempeño Fiscal, que son los Indicadores de Capacidad Fiscal, Indicadores de Esfuerzo Fiscal e Indicadores de Resultados Fiscales.

a) Indicadores de Capacidad Fiscal:

El **Indicador no. 1** que expresa la relación entre los Impuestos y Derechos y la población, muestra un crecimiento del **3.12 por ciento**; este resultado se debe al comportamiento positivo en la recaudación de Impuestos; principalmente, Impuesto Sobre la Producción y Servicios por la Venta Final al Público en General de Gasolinas y Diesel (IEPS); Impuesto sobre Honorarios por actividades profesionales y ejercicios lucrativos no gravados por la Ley del IVA; Impuesto por la prestación de Servicios de Hospedaje; Impuesto al Valor Agregado de Personas Físicas del Régimen de Pequeños Contribuyentes e Impuesto Empresarial a Tasa Única (IETU) de Personas Físicas de REPECOS.

b) Indicadores de Esfuerzo Fiscal:

En lo que refiere al **Indicador no. 2**, se calcula dividiendo los Impuestos y Derechos entre la estimación del Producto Interno Bruto del Estado (PIBE). Este muestra el impacto de los ingresos por Impuestos y Derechos en relación al valor monetario de la producción de bienes y servicios del Estado; obteniéndose un ligero decremento del **0.86 por ciento**, en relación al indicador generado al cuarto trimestre 2011.

En el **Indicador no. 3**, se muestra la relación de los Ingresos por Nómina con el padrón de contribuyentes, el cual refleja un aumento del **16.63 por ciento**, este incremento se deriva de las modificaciones a la tasa del mencionado Impuesto y a las acciones derivadas del cruce de padrones y el control de obligaciones a contribuyentes omisos e incumplidos que se ejerce en el ámbito de nuestra competencia, también mencionados en el apartado correspondiente.

El **Indicador no. 4**, tiene un incremento del **28.40 por ciento** en comparación al 2011 y relaciona los ingresos del Impuesto por Hospedaje y el número de contribuyentes; la variación positiva se deriva de las acciones de verificación establecidas en el seguimiento del cumplimiento de las obligaciones fiscales, y el repunte del sector turismo en el estado.

El **Indicador no. 5**, contiene un indicador general de todos los ingresos recaudados por los conceptos de: Impuesto Estatal Vehicular en 2012; el rezago pagado por tenencia de años anteriores y sus respectivos accesorios; además del pago de los refrendos correspondientes. Y este se divide entre el número de vehículos contenidos en el padrón, dando como resultado un descenso del **13.36 por ciento** en comparación al año 2011.

Lo anterior, debido a la reducción en el monto del derecho de refrendo otorgado a propietarios cumplidos que sólo les corresponde pagar este concepto, lo cual refleja los beneficios de los apoyos otorgados por el Gobierno del Estado a los contribuyentes en el ejercicio 2012, ya que pagaron en promedio por vehículo 1,087 pesos, en tanto que en el 2011, el promedio fue de 1,255 pesos.

Aunado a lo anterior, la reducción que se ha experimentado en la recaudación de Impuesto sobre Tenencia Vehicular, toda vez que dejó de cobrarse este impuesto a partir del ejercicio 2011, año en el cual se dio inicio al cobro del Impuesto Estatal Vehicular.

Comparativamente con el ejercicio 2011, en tenencia vehicular se tiene una reducción de un 67 por ciento, al pasar de **102.8 millones** en el ejercicio 2011 a **34.4 millones** en el 2012.

c) Indicadores de Resultado Fiscal:

El **Indicador no. 6** se calcula dividiendo los Impuestos y Derechos entre las participaciones federales, este representa el porcentaje de los Impuestos y Derechos, en relación a las participaciones federales que recibe el Estado; donde se muestra una variación negativa de crecimiento porcentual del **3.37 por ciento**, esto debido a que la proporcionalidad de los Ingresos respecto a las Participaciones Federales del Ejercicio 2011, fue mayor a la del actual.

El **Indicador no. 7** refleja el resultado del trabajo recaudatorio implementado por el Estado, en relación a todos los ingresos obtenidos en el ejercicio fiscal del período enero-diciembre 2012, que comparándolo con lo obtenido en el mismo período del 2011, la variación obtenida es ligeramente negativa del **0.34 por ciento**.

d) Indicadores de Crecimiento del Padrón:

El **Indicador no. 8**, muestra un decremento del **8.33 por ciento** en comparación al padrón de contribuyentes cumplidos del Impuesto sobre Nómina 2011 y el número de contribuyentes cumplidos del Impuesto sobre Nómina del 2012.

Se continúan implementando acciones de verificación para el seguimiento del cumplimiento de las obligaciones fiscales por los contribuyentes sujetos a este impuesto.

El **Indicador no. 9**, muestra un crecimiento de **9.47 por ciento**, es el resultado de la comparación de los padrones de contribuyentes cumplidos por IEPS de 2012 vs 2011.

Indicadores de Desempeño Fiscal

Concepto	Indicador acumulado a Diciembre 2011	Indicador acumulado a Diciembre 2012	Var (%)
Indicadores de Capacidad Fiscal			
1. (Impuestos+Derechos) per cápita.*	1,280.33	1,320.31	3.12
Indicadores de Esfuerzo Fiscal			
2. (Impuestos+Derechos)/ PIBE**	0.58%	0.57%	- 0.86
3. Ingreso por nómina / padrón de contribuyentes (nómina).	85,771.20	100,036.89	16.63
4. Ingresos por hospedaje / padrón contribuyentes (hospedaje).	34,472.73	44,262.08	28.40
5. Recaudacion Total Vehicular / padrón vehicular.	1,254.78	1,087.09	- 13.36
Indicadores de Resultado Fiscal			
6. (Impuestos+Derechos)/ participaciones federales.***	0.1806	0.17	- 3.37
7. (Impuestos+Derechos) / Ingresos Totales****	0.08	0.08	- 0.34
Indicadores de Crecimiento del Padrón de Contribuyentes Cumplidos			
8. Padrón de Contribuyentes Cumplidos de Nómina.	7,722	7,079	- 8.33
9. Padrón de Contribuyentes Cumplidos de IEPS.	95	104	9.47

Fuente: Secretaría de Planeación y Finanzas.

NOTAS:

Se presentan cifras anualizadas con información al cuarto trimestre.

* La población del estado para el 2011 considera el resultado del último censo de población y vivienda, así como su tasa promedio de crecimiento.

**El PIB estatal (PIBE) se estimó considerando la información proporcionada por el INEGI sobre el PIBE 2010 y el PIB nominal nacional 2010 y 2011 reportado y estimado para esos años por la SHCP.

*** La cifra de Participaciones Federales se refiere a la información acumulada del primer semestre de los Fondos: Fondo General de Participaciones, Fondo de Fomento Municipal, Impuesto Especial Sobre Producción y Servicios, Fondo de Fiscalización y Fondo de Extracción de Hidrocarburos.

****Para el 2012, en los ingresos totales no se consideraron los derivados por financiamiento.

Cifras preliminares

II.2.2. Indicadores de Auditoría Fiscal

Para el último trimestre del 2012 el indicador 7, terminó por arriba del año anterior, lo que favoreció en la productividad per cápita global y en la presencia fiscal como se puede observar en los indicadores 1 y 8.

A pesar de haber logrado que las Cifras efectivamente cobradas aumentaran un **3.11 por ciento**, los Indicadores 2, 3, 5 y 6 continuaron disminuyendo, esto debido a que para su cálculo no solo se consideran las cifras cobradas sino también las virtuales, las cuales es importante señalar fueron superiores en el 2011.

El decremento significativo en el indicador de Cifras liquidadas, se debe a que fueron menos las cifras de contribuyentes que decidieron irse a litigio.

Impuestos Federales (Cifras en Miles de Pesos)			
	Indicadores a Diciembre (2011)	Indicadores a Diciembre (2012)	Var (%)
1. Productividad per cápita global. Actos realizados por cada auditor.	22.87	27.35	19.59
2. Rendimiento per cápita. Cifras cobradas y virtuales / el número de personal.	2,002.84	1,559.09	-22.16
3. Rentabilidad de la fiscalización. Total de cifras cobradas y virtuales / el presupuesto ejercido acumulado.	23.47	13.70	-41.63
4. Cifras efectivamente cobradas. Importe de revisiones terminadas de contribuyentes que decidieron autocorregirse en forma total o en parcialidades.	45,797.89	47,224.12	3.11
5. Cifras liquidadas. Importe de las revisiones concluidas en las que los contribuyentes decidieron no pagar.	562,944.67	317,156.80	-43.66
6. Cifras determinadas. Importe total de las cifras determinadas en las revisiones.	79,375.64	58,072.15	-26.84
7. Número de actos realizados.	686	711	3.64
8. Presencia fiscal. Porcentaje del universo de contribuyentes que fue fiscalizado.	0.61%	0.63%	3.28

*Fuente: Secretaría de Planeación y Finanzas
Cifras Preliminares*

II.2.3. Indicadores de Auditoría Fiscal en Impuestos Estatales

A pesar de que el indicador Número de actos realizados incrementó en solo un **6 por ciento** respecto al año anterior, provocó el incremento del indicador Productividad per cápita global y Presencia fiscal.

El buen resultado en las revisiones se ve reflejado en el indicador de Cifras efectivamente cobradas, ya que se obtuvo un incremento satisfactorio de **588 por ciento**, correspondiente a dos contribuyentes cuya recaudación entre ambos fue de **8 millones 823 mil 810 pesos**, favoreciendo a su vez a los indicadores 2, 3 y 6.

Favorablemente el indicador de Cifras liquidadas quedó por debajo del 2011.

Impuestos Estatales (Cifras en Miles de Pesos)			
	Indicadores a Diciembre (2011)	Indicadores a Diciembre (2012)	Var (%)
1. Productividad per cápita global. Actos realizados por cada auditor.	13.00	19.80	52.31
2. Rendimiento per cápita. Cifras cobradas y virtuales / el número de personal.	248.14	2,389.88	863.13
3. Rentabilidad de la fiscalización. Total de cifras cobradas y virtuales / el presupuesto ejercido acumulado.	3.36	30.08	795.24
4. Cifras efectivamente cobradas. Importe de revisiones terminadas de contribuyentes que decidieron autocorregirse en forma total o en parcialidades.	1,736.96	11,949.38	587.95
5. Cifras liquidadas. Importe de las revisiones concluidas en las que los contribuyentes decidieron no pagar.	1,340.62	1,309.37	-2.33
6. Cifras determinadas. Importe total de las cifras determinadas en las revisiones.	1,736.96	11,949.38	587.95
7. Número de actos realizados.	93	99	6.45
8. Presencia fiscal. Porcentaje del universo de contribuyentes que fue fiscalizado.	0.61%	0.62%	1.64

Fuente: Secretaría de Planeación y Finanzas
Cifras Preliminares

III. EGRESOS DEL ESTADO

III.1. Gasto Neto Total

Al cierre del cuarto trimestre del ejercicio fiscal 2012, el Gasto Neto Total Modificado asignado al conjunto de entidades que integran el Gobierno del Estado de Tabasco ascendió a la cantidad de **37 mil 184.5 millones de pesos**.

Del Total Modificado, el monto pagado representó **34 mil 917.7 millones de pesos**, de los cuales el **79 por ciento** corresponde al Gasto Programable y el **21 por ciento** al Gasto No Programable, que incluye las Transferencias a los Municipios y el Servicio de la Deuda Pública a Largo Plazo.

Gasto Neto Total del Gobierno del Estado de Tabasco
(Cifras preliminares)

Concepto	2012				% Participación Gasto Pagado
	Aprobado	Modificado (1)	Ejercido (2)	Pagado	
Gasto Neto Total	34,645,250,632	37,184,487,705	36,442,226,380	34,917,713,753	100.0
Gasto Programable	27,883,285,494	29,788,233,211	29,095,903,088	27,571,390,461	79.0
Poder Legislativo	313,630,408	315,116,294	315,116,294	315,116,294	0.9
Poder Judicial	415,156,333	476,148,164	475,790,524	473,642,090	1.4
Órganos Autónomos*	522,850,000	533,264,621	533,264,621	533,264,621	1.5
Poder Ejecutivo**	26,631,648,753	28,463,704,132	27,771,731,649	26,249,367,456	75.2
Gasto No Programable	6,761,965,138	7,396,254,494	7,346,323,292	7,346,323,292	21.0
Transferencias a Municipios ⁽³⁾	6,358,421,449	7,136,604,933	7,103,400,082	7,103,400,082	20.3
Servicio de la Deuda Pública a largo plazo	403,543,689	259,649,561	242,923,210	242,923,210	0.7

Fuente: Secretaría de Planeación y Finanzas

*Incluye IEPCT, Tribunal Electoral de Tabasco, Instituto de Transparencia y Accesos a la Información Pública, Tribunal de lo Contencioso Administrativo y Comisión Estatal de los Derechos Humanos.

(1) No incluye referendos.

(2) Cifra compuesta del compromiso mas órdenes de pago.

(3) Incluye participaciones, fondos III y IV del ramo 33 y apoyos directos

** Incluye servicios de empréstitos a corto plazo por 119.8 millones.

III.1.1. Gasto Programable

Las prioridades del gobierno se traducen en el gasto programable que financia las funciones del Estado. Se incluyen aquí los tres poderes, el Ejecutivo, Legislativo y Judicial, y los Órganos Autónomos.

El Gasto Programable Pagado en 2012, ascendió a **27 mil 571.3 millones de pesos**; de esta cantidad el **75.2 por ciento** corresponde al Gasto Pagado del Poder Ejecutivo y la diferencia representó el Gasto Pagado de los Poderes Legislativo y Judicial; y los Órganos Autónomos.

a) Poder Legislativo

Al cierre del cuarto trimestre del ejercicio fiscal 2012, el Poder Legislativo, manifestó un Gasto Pagado de **315.1 millones de pesos**.

Las erogaciones se destinaron al pago de sueldos del personal administrativo, las dietas para los legisladores y el gasto de operación para el cumplimiento de las funciones legislativas.

Poder Legislativo

(Millones de Pesos)

Concepto	Aprobado	Modificado	Ejercido	Pagado
Poder Legislativo	313,630,408	315,116,294	315,116,294	315,116,294

Fuente: Secretaría de Planeación y Finanzas

Nota: Las cifras pueden variar debido al redondeo.

b) Poder Judicial

El Gasto Pagado por parte del Poder Judicial al cuarto trimestre de 2012, fue de **473.6 millones de pesos**. Estos recursos se orientaron a la administración y procuración de justicia, base fundamental para garantizar el Estado de Derecho y la convivencia pacífica de la sociedad.

Poder Judicial

(Millones de Pesos)

Concepto	Aprobado	Modificado	Ejercido	Pagado
Poder Judicial	415,156,333	476,148,164	475,790,524	473,642,090

Fuente: Secretaría de Planeación y Finanzas

Nota: Las cifras pueden variar debido al redondeo.

Cifras Preliminares

c) Órganos Autónomos

El Presupuesto de Egresos correspondiente a los Órganos Autónomos manifestó un Gasto Pagado de **533.3 millones de pesos**.

Órganos Autónomos

(Millones de Pesos)

Concepto	Aprobado	Modificado	Ejercido	Pagado
Órganos Autónomos	522,850,000	533,264,621	533,264,621	533,264,621
Comisión Estatal de los Derechos Humanos	20,000,000	20,120,609	20,120,609	20,120,609
Instituto Electoral y de Participación Ciudadana de Tabasco	416,850,000	421,490,406	421,490,406	421,490,406
Instituto de Transparencia y Acceso a la Información Pública	28,000,000	25,913,314	25,913,314	25,913,314
Tribunal Electoral de Tabasco	38,000,000	44,724,464	44,724,464	44,724,464
Tribunal de lo Contencioso Administrativo	20,000,000	21,015,828	21,015,828	21,015,828

Fuente: Secretaría de Planeación y Finanzas

Nota: Las cifras pueden variar debido al redondeo.

Cifras preliminares

La Comisión Estatal de los Derechos Humanos recibió la cantidad de **20.1 millones de pesos**, para sus gastos de operación.

El Instituto Electoral y de Participación Ciudadana del Estado de Tabasco recibió ministraciones por un total de **421.5 millones de pesos**, para continuar con el desarrollo democrático de la Entidad.

El Instituto Tabasqueño de Transparencia y Acceso a la Información Pública, recibió la cantidad de **25.9 millones de pesos**, debido a que uno de los componentes más importantes para desarrollar y consolidar los procesos democráticos en nuestra Entidad son, sin duda, la rendición de cuentas y la claridad de la gestión pública.

El Tribunal Electoral de Tabasco recibió recursos por un monto de **44.7 millones de pesos**, a fin de sufragar los gastos implícitos en su operación.

El Gasto del Tribunal de lo Contencioso Administrativo ascendió a **21 millones de pesos**, a fin de hacer frente a las necesidades derivadas de su operación.

d) Poder Ejecutivo

El Poder Ejecutivo pagó al cuarto trimestre del 2012 la cantidad de **26 mil 249.4 millones de pesos**, para sufragar las funciones del gobierno en materia de salud, educación, seguridad pública, vivienda, campo, medio ambiente, infraestructura, agua y saneamiento, entre otras.

Esta cifra representa el **75.2 por ciento** del Gasto Neto Total Pagado durante este período.

Para efectos de una mejor comprensión y dar cumplimiento a los lineamientos establecidos sobre el particular, el gasto programable del Poder Ejecutivo, se expondrá de acuerdo a las clasificaciones: económica, administrativa y funcional.

III.1.2. Clasificación Económica del Gasto del Poder Ejecutivo

La clasificación económica identifica cada renglón del gasto público, según su naturaleza y muestra el ejercicio de los recursos públicos agrupado en tres apartados principales: corriente, de capital y transferencias.

Clasificación Económica del Gasto del Poder Ejecutivo
(Cifras Preliminares)

Concepto	2012				
	Aprobado	Modificado	Ejercido	Pagado	% Participación Gasto Pagado
Total Poder Ejecutivo	26,631,648,753	28,463,704,132	27,771,731,649	26,249,367,456	100.0
Gasto Corriente	4,460,714,161	4,895,313,719	4,877,761,068	4,678,209,830	17.8
Servicios Personales	3,372,233,088	3,226,214,543	3,222,151,797	3,222,151,797	12.3
Materiales y Suministros	385,659,948	450,334,982	450,334,984	368,239,827	1.4
Servicios Generales	702,821,125	1,218,764,193	1,205,274,287	1,087,818,206	4.1
Gasto de Capital	17,674,093,603	18,034,917,041	17,390,713,896	16,206,183,070	61.7
Servicios Personales	11,386,473,923	12,348,421,530	12,203,617,109	12,146,764,943	46.3
Materiales y Suministros	628,128,585	546,334,200	524,164,762	428,610,586	1.6
Servicios Generales	416,673,703	658,515,652	632,123,597	469,440,558	1.8
Bienes Muebles, Inmuebles e Intangibles	21,615,800	103,831,275	57,014,370	57,014,370	0.2
Inversión Pública	491,871,437	690,309,326	591,555,603	379,545,448	1.4
Inversiones Financieras y Otras Préstamos	2,152,017,426	843,394,979	818,785,231	241,190,588	0.9
Convenios	2,577,312,729	2,844,110,079	2,563,453,224	2,483,616,577	9.5
Transferencias	4,496,840,989	5,533,473,372	5,503,256,685	5,364,974,557	20.4

Fuente: Secretaría de Planeación y Finanzas
Cifras preliminares

a) Gastos de Operación

Como se mencionó anteriormente, los gastos de operación se refieren a todas aquellas erogaciones relacionadas con la adquisición de insumos y pago de servicios personales, necesarios para el buen funcionamiento de las Dependencias, Organismos Descentralizados y Órganos Desconcentrados. El conjunto de éstos representó el **17.8 por ciento** del total del Gasto Pagado del Poder Ejecutivo. Los gastos acumulados por concepto de Servicios Personales se situaron en **3 mil 222.1 millones de pesos**.

El gasto relacionado con la compra de insumos y pago de Servicios Generales al cuarto trimestre del 2012, ascendió a **1 mil 456.1 millones de pesos**.

b) Gasto de Capital

Se refiere a la inversión destinada a la construcción de obra pública y a la adquisición de bienes de capital; incluye, además, el fomento de las actividades económicas del Estado, las aportaciones a la Administración Portuaria Integral (API); y a los Organismos Descentralizados productores de bienes o prestadores de servicios, tales como las instituciones de educación media y superior. De esta manera, destacan en este concepto, los recursos asignados al sector educativo y de salud, los cuales sumados a los recursos de obra pública han fortalecido el gasto de capital y formación humana.

Al cuarto trimestre del ejercicio 2012, el Gasto de Capital Pagado fue de **16 mil 206.2 millones de pesos**.

c) Transferencias

En este rubro, se agrupan las asignaciones corrientes o de capital que se canalizan en forma directa a los sectores privado y social, Organismos Descentralizados y a Empresas de Participación Estatal Mayoritaria, con la finalidad de atender actividades productivas, sociales y culturales de interés general; así como la atención a contingencias del estado o necesidades especiales de la Administración Pública, que por ese carácter no puedan ser asignadas en forma inmediata a objetivos determinados. Al cuarto trimestre del ejercicio 2012, en este rubro

se realizaron pagos alrededor de **5 mil 365 millones pesos**; que significa el **20.4 por ciento**, del total del gasto del Poder Ejecutivo.

III.1.3. Clasificación Administrativa del Gasto del Poder Ejecutivo

La clasificación administrativa tiene como objetivo presentar el gasto desglosado por dependencias y entidades ejecutoras del presupuesto. Esta clasificación permite analizar el manejo y control administrativo del presupuesto; además de identificar el gasto de la estructura gubernamental a través de la Administración Central, Órganos Desconcentrados, Organismos Descentralizados y Empresas de Participación Estatal Mayoritaria.

De acuerdo con la clasificación administrativa del Poder Ejecutivo, el presupuesto ejercido al cuarto trimestre del 2012 ascendió a **27 mil 771.7 millones de pesos**. De éstos, el **75.45 por ciento**, correspondió a la Administración Pública Centralizada, **5.92 por ciento** a los Órganos Desconcentrados, **18.61 por ciento** a los Organismos Descentralizados, mientras que a las Empresas de Participación Estatal Mayoritaria le correspondió el **0.02 por ciento**.

Gasto Programable Presupuestal del Poder Ejecutivo
Clasificación Administrativa
(Cifras Preliminares)

Concepto	Ene-Dic 2012	% Participación
Gasto Programable del Poder Ejecutivo	27,771,731,649	100
Administración Pública Centralizada	20,954,222,031	75.45
Agropecuario, Forestal y Pesca	413,513,444	1.49
Secretaría Desarrollo Económico	242,548,893	0.87
Secretaría de Turismo	67,433,324	0.24
Secretaría de Asentamientos y Obras Públicas	744,820,515	2.68
Secretaría de Comunicaciones y Transportes	356,361,155	1.28
Secretaría de Educación	9,135,320,451	32.89
Secretaría de Salud	5,930,494,225	21.35
Secretaría de Gobierno	332,365,713	1.20
Consejería Jurídica del Poder Ejecutivo	17,985,846	0.06
Gubernatura	50,666,423	0.18
Secretaría de Rec. Naturales y Protección al Ambiente	267,090,501	0.96
Secretaría de Contraloría	98,024,820	0.35
Secretaría de Administración y Finanzas	1,203,139,554	4.33
Secretaría de Planeación y Desarrollo Social	58,467,875	0.21
Procuraduría General de Justicia	526,921,061	1.90
Secretaría de Seguridad Pública	1,509,068,231	5.43
Organos Desconcentrados	1,644,294,054	5.92
Instituto Registral del Estado de Tabasco	64,303,115	0.23
Comisión Estatal Forestal	25,174,366	0.09
Instituto para el Fomento de las Artesanías	11,300,420	0.04
Servicio Estatal de Empleo	17,179,209	0.06
Yumká	15,795,645	0.06
Instituto de la Juventud y el Deporte	99,891,019	0.36
DIF	445,055,536	1.60
Coordinación de Comunicación Social y Rel. Pub.	35,239,744	0.13
Coord. Est. para la Reg. de la Tenencia de la Tierra	12,035,334	0.04

Gasto Programable Presupuestal del Poder Ejecutivo

Clasificación Administrativa

(Cifras Preliminares)

Concepto	Ene-Dic 2012	% Participación
Junta Estatal de Caminos	89,599,344	0.32
CORAT	45,364,784	0.16
CEMATAB	90,021,010	0.32
Coordinación General de Apoyo al Desarrollo Mpal.	5,396,057	0.02
ISSET	330,031,169	1.19
Coordinación General de Asuntos Religiosos	6,190,375	0.02
Secretariado Ejecutivo del Consejo de Seguridad Publica	79,332,155	0.29
Comision Interinstitucional para la Implementacion del Sistema de Justicia	18,613,695	0.07
Instituto para el Desarrollo Social del Estado de Tabasco	253,771,079	0.91
Organismos Descentralizados	5,168,606,910	18.61
Central de Abasto	5,359,458	0.02
INVITAB	33,401,529	0.12
Instituto Estatal de las Mujeres	26,023,807	0.09
ITIFE	12,566,132	0.05
Colegio de Bachilleres de Tabasco	1,238,386,945	4.46
Consejo de Ciencia y Tecnología del Estado de Tabasco	15,248,780	0.05
Instituto Tecnológico Superior de los Ríos	46,731,902	0.17
Instituto Tecnológico Superior de Comalcalco	65,766,625	0.24
Universidad Popular de la Chontalpa	137,312,488	0.49
Instituto de Educación para Adultos	136,248,283	0.49
Colegio de Educ. Profesional Técnico del Edo. de Tab.	110,127,943	0.40
Colegio de Estudios Científicos y Tecno. del Edo. de Tab.	267,910,258	0.96
Universidad Tecnológica de Tabasco	112,202,648	0.40
Universidad Juarez Autónoma de Tabasco	1,715,124,769	6.18
Instituto Tecnológico Superior de la Región Sierra	46,356,536	0.17
Instituto Tecnológico Superior de Macuspana	46,438,349	0.17
Instituto Tecnológico Superior de Centla	44,929,767	0.16
Instituto de Formación para el Trabajo del Estado de Tabasco	38,079,267	0.14
Instituto Tecno. Superior de Villa la Venta Huimanguillo	39,594,279	0.14
Universidad Tecnológica del Usumacinta	25,259,489	0.09
Universidad Intercultural del Estado de Tabasco	41,966,196	0.15
Universidad Politécnica del Golfo de México	25,168,862	0.09
Universidad Politécnica Mesoamericana	17,554,017	0.06
Museo Interactivo Papagayo	13,634,248	0.05
Universidad Politecnica del Centro	22,117,756	0.08
Comisión Estatal de Conciliación y Arbitraje Médico.	4,366,889	0.02
CEAS	672,271,547	2.42
Instituto Estatal de Cultura	208,458,140	0.75
Empresas de Participacion Estatal Mayoritaria	4,608,654	0.02
Administración Portuaria Integral de Tabasco	4,608,654	0.02

Fuente: Secretaría de Planeación y Finanzas

III.1.4. Clasificación Funcional del Gasto del Poder Ejecutivo

La clasificación funcional permite determinar en qué se gastan los recursos públicos ejercidos por las Dependencias a través de diferentes programas y proyectos; y la proporción destinada a cada uno de ellos.

De esta forma, el gasto programable del Poder Ejecutivo es factible analizarlo a través de sus tres importantes funciones: desarrollo social, desarrollo económico y gestión gubernamental.

El gasto social agrupa los recursos que el Estado destina directamente para atender el desarrollo y bienestar de la población, tal como la educación, la cultura y el deporte, la salud y el desarrollo social. Éste refleja el esfuerzo del gobierno para atender las necesidades de la población y, con ello, contribuir a elevar su nivel de vida y bienestar. Así, al cuarto trimestre del 2012, el gasto destinado al Desarrollo Social ascendió a **20 mil 613.5 millones de pesos**.

Por su parte, el monto de recursos destinado al Desarrollo Económico alcanzó la cifra de **3 mil 126.4 millones de pesos**, misma que representa el **11.26 por ciento** del Gasto Programable del Ejecutivo; y que se ha destinado al fomento de las actividades productivas del Estado.

A su vez, las erogaciones derivadas de la gestión de gobierno al cuarto trimestre de 2012 sumaron **4 mil 031.7 millones de pesos**. Es importante destacar que dentro de esta función se encuentran los recursos destinados a Seguridad Pública y Procuración de Justicia; piezas angulares para mantener la tranquilidad de la población y propiciar condiciones para la atracción de inversiones.

Gasto Programable Presupuestal del Poder Ejecutivo
Clasificación Funcional
(Cifras Preliminares)

Concepto	Ene-Dic 2012	% Participación
Gasto Programable del Poder Ejecutivo	27,771,731,649.00	100.00
Desarrollo Social	20,613,547,915.11	74.22
Educación, Cultura Y Deporte	13,649,829,017.41	49.15
Salud, Asistencia Y Seguridad Social	6,709,947,819.03	24.16
Desarrollo Social	253,771,078.67	0.91
Desarrollo Economico	3,126,445,262.42	11.26
Desarrollo Económico	276,387,979.55	1.00
Fomento Al Turismo	67,433,324.35	0.24
Asentamientos Y Obras Públicas	982,443,863.54	3.54
Comunicaciones Y Transportes	406,334,592.29	1.46
Agropecuaria, Forestal Y Pesca	438,687,810.00	1.58
Recursos Naturales Y Protección Ambiental	955,157,692.69	3.44
Gobierno	4,031,738,471.47	14.52
Procuración De Justicia	526,921,061.41	1.90
Seguridad Pública	1,509,068,230.54	5.43
Política Y Gobierno	585,450,507.02	2.11
Administración Central	1,410,298,672.50	5.08

Fuente: Secretaría de Planeación y Finanzas

III.2. Aportaciones Federales en Funciones Compartidas

Los ingresos al cuarto trimestre del presente año por concepto de Recursos Federales en Funciones Compartidas ascendieron a **6 mil 239.03 millones de pesos**. Estos convenios se suscriben con aquella instancia de gobierno con el propósito de incrementar las inversiones en los sectores estratégicos de la economía; y han resultado ser una herramienta complementaria de la actual Administración para fomentar el bienestar social del Estado.

**Aportaciones Federales en Funciones Compartidas
Acumulado al Cuarto Trimestre 2012
(Pesos)**

Convenios	Enero-Diciembre 2012
Total	6,239,033,495.59
Convenios de Desarrollo Agropecuario	52,480,826.36
Convenios de Infraestructura	614,007,894.28
Convenios de Educación	3,422,863,042.16
Convenios de Salud	1,824,530,255.89
Convenios de Seguridad Pública	171,810,205.83
Convenios de Turismo	7,500,000.00
Convenios de Modernización Administrativa	4,494,155.00
Convenios de Desarrollo Económico	14,755,288.00
Convenios de CAPUFE	17,274,429.64
Convenios de Asistencia Social	29,881,401.98
Convenios de Medio Ambiente y Recursos Naturales	78,695,135.16
Convenios de Aportaciones Municipales	740,861.29
Convenios de Cultura	0.00

*Fuente: Secretaría de Planeación y Finanzas
Cifras preliminares*

En cuanto a los egresos efectuados al 31 de diciembre de 2012 por dichos convenios éstos, ascendieron a **2 mil 560.45 millones de pesos**.

**Egresos de Convenios en Funciones Compartidas
Acumulado al 4to. Trimestre 2012
(Pesos)**

Sectores	Ene- Dic 2012
Total	2,560,452,224
Administración Central	1,634,200
Agropecuario Forestal y Pesca	152,626,336
Desarrollo Económico	27,267,288
Educación, Cultura y Deporte	9,229,744
Fomento al Turismo	2,000,000
Recursos Naturales y Protección Ambiental	447,709,273
Salud, Asistencia y Seguridad Social	1,692,134,180
Seguridad Pública	127,553,872
Procuración de Justicia	34,157,901
Política y Gobierno	66,139,430

Fuente: Secretaría de Planeación y Finanzas

Cifras Preliminares

III.3. Fideicomisos

Para financiar algunos de los Programas y Proyectos relevantes para la Entidad, el Gobierno del Estado de Tabasco ha constituido diversos fideicomisos que le permiten, por una parte, alcanzar el cumplimiento de metas y resultados específicos y, por otra, capitalizar recursos.

Al cuarto trimestre del ejercicio 2012, el Gobierno del Estado cuenta con 25 fideicomisos constituidos en diversas Instituciones Financieras de la Banca Privada y de Desarrollo; con un saldo al 31 de diciembre de 2012 de **1 mil 033.02 millones de pesos**. El detalle de cada uno de estos fideicomisos puede apreciarse en el anexo No. 3 de este documento.

FIDEICOMISOS
(Saldos al 31 de diciembre de 2012)
(pesos)

No.	NOMBRE	INSTITUCION FINANCIERA	FECHA DE CONSTITUCIÓN	
Total Fideicomisos				\$ 1,033,024,638.85
1	AGROTAB	HSBC	11/07/02	\$ 113,120,785.61
2	FOVICOBATAB	BANAMEX	04/07/97	\$ 18,012,590.24
3	CENTRO HISTORICO	BANORTE	02/08/05	\$ 7,676,876.49
4	CONACYT	NAFIN	23/04/02	\$ 32,900,042.40 ¹
5	CREANDO EMPRESARIOS	BANORTE	23/09/02	\$ 5,000.00 ²
6	ESCUELAS DE CALIDAD	BANCOMER	24/09/01	\$ 12,078,085.53
7	FET	NAFIN	30/10/02	\$ 53,848,716.64
8	FIDESUR	BANOBRAS	07/12/01	\$ 51,463,206.82 ³
9	FIDETAB	HSBC	28/03/00	\$ 11,752,785.73
10	FOCOTAB	BANOBRAS	10/12/03	\$ 16,694,646.97
11	FOFAE	INVERLAT	19/03/96	\$ 4,984,143.80
12	FOGATAB	INVERLAT	31/05/94	\$ 20,347,810.88
13	FONDEN	BANOBRAS	11/10/99	\$ 279,071,164.29
14	FOSEG	NAFIN	04/09/98	\$ 3,237,843.74
15	FOVIMTAB	BANAMEX	09/02/95	\$ 17,395,812.55 ⁴
16	ISSET PENSIONADOS Y JUBILADOS	HSBC	24/07/00	\$ 116,233.75
17	PROMOCION TURISTICA	BANCOMER	08/04/99	\$ 55,047.30
18	PRONABES	BANCOMER	31/10/01	\$ 36,820,328.37
19	TECNOLOGIAS EDUCATIVAS	BANAMEX	19/03/02	\$ 39,486,744.12 ⁴
20	VAN MUJERES	BANORTE	08/09/05	\$ 23,563,126.28
21	TRANSBUS	HSBC	30/04/08	\$ 7,589,237.48
22	FONDO DE GARANTIA MUTUALISTA	BANORTE	30/09/08	\$ 84,176,734.96
23	FONDO METROPOLITANO	BANOBRAS	17/03/09	\$ 10,732,823.64
24	FINTAB	NAFIN	31/07/09	\$ 11,542.26
25	FIDEET	NAFIN	27/11/10	\$ 187,883,309.00 ⁵

Fuente: Secretaría de Planeación y Finanzas

Nota 1.- Fecha de corte 30 de septiembre del 2012

Nota 2.- Fecha de corte 31 de agosto del 2012

Nota 3.- Fecha de de corte al 31 de julio 2012

Nota 4.- Fecha de corte al 31 de noviembre 2012

Nota 5.- Fecha de corte 14 de Diciembre 2012

III.4. Saldos Bancarios

Al cierre del cuarto trimestre del ejercicio 2012, los recursos propios por Ingresos Fiscales Ordinarios disponibles en Caja totalizaron **750 millones 569 mil 222.62 pesos**. De este monto **700 millones** corresponden a un Apoyo Extraordinario que la Federación depositó al Gobierno del Estado el 31 de diciembre de 2012; **46 millones 984 mil 379.03 pesos** corresponden a saldos en cuentas de gastos y **3 millones 584 mil 843.59 pesos** que corresponden a saldos en distintas cuentas recaudadoras.

IV. DEUDA PUBLICA A LARGO PLAZO DEL GOBIERNO DEL ESTADO DE TABASCO

El saldo total de la deuda de largo plazo del Gobierno del Estado de Tabasco al 31 de diciembre de 2012 es de **6 mil 287.41 millones de pesos**. La deuda pública estatal se compone de dos vertientes: la directa, por **6 mil 286.99 millones de pesos**, correspondiente al sector central; y la indirecta, por **0.41 millones de pesos**, que se refiere a la Comisión Estatal de Agua y Saneamiento (CEAS).

**Deuda de largo plazo del Gobierno del Estado de Tabasco
Por Tipo de Banca
Acumulado al Cuarto Trimestre 2012
(Millones de pesos)**

Concepto	Enero-Diciembre 2012
Deuda Total	6,287.41
Deuda Directa	6,286.99
Banca Comercial	4,307.87
Banca de Desarrollo	1,979.12
Deuda Indirecta	0.41
Banca de Desarrollo	0.41

Fuente: Secretaría de Planeación y Finanzas

Nota: Las cifras pueden variar debido al redondeo.

Cifras Preliminares

Deuda a Largo Plazo del Gobierno del Estado de Tabasco

División por Organismos

(Millones de Pesos)

Concepto	Enero-Diciembre 2012
Deuda Total	6,287.41
Sector Público Central	6,286.99
Santander Serfin	224.73
Banorte	1,486.71
Banamex	1,596.43
Interacciones	1,000.00
Banobras S.N.C.	659.69
Banobras S.N.C. FONREC	1,319.43
Comisión Estatal de Agua y Saneamiento (CEAS)	0.41
Banobras	0.41

Fuente: Secretaría de Planeación y Finanzas

Nota: Las cifras pueden variar debido al redondeo.

Deuda pública a largo plazo suscrita con Banobras (FONREC)

El 25 de Junio de 2011, se suscribe contrato de Deuda Directa con Banobras por **1 mil 434 millones 406 mil 226 pesos** de acuerdo a los lineamientos del FONREC y en apego al Decreto No. 103 autorizado por el H. Congreso del Estado de Tabasco, publicado en el periódico oficial del Gobierno del Estado Libre y Soberano de Tabasco con fecha 16 de mayo de 2011, con el objeto siguiente:

Destinar el importe del crédito, precisa y exclusivamente para financiar, incluido el IVA en caso de que resulte aplicable, inversiones públicas productivas que se encuentren en los campos de atención de BANOBRAS, consistentes en cubrir las aportaciones de las coparticipaciones realizadas a partir del 1 de enero de 2011 y hasta la primera disposición de los recursos del crédito, así como las pendientes de realizar por parte del acreditado al correspondiente fideicomiso FONDEN Estatal que el Estado tenga constituido, relativas en ambos casos, a declaratorias de Desastre Natural emitidas por la Secretaría de Gobernación en el año 2010.

Por lo anterior, se realizaron disposiciones de la manera siguiente:

CREDITO AUTORIZADO	DISPOSICIONES		
	AL 31/12/2012 (TOTAL DISPOSICION 6 FICHAS)	DEL 01/01/2012 AL 31/08/2012 (TOTAL DISPOSICION EN 8 FICHAS)	GRAN TOTAL DISPUESTO (TOTAL DE FICHAS 14)
1,434,406,226.00			
TOTAL DISPOSICION	747,604,430.94	571,825,746.00	1,319,430,176.94

Esta Deuda está suscrita a un plazo de 240 meses (20 años), garantizando el capital en la fecha de vencimiento prevista en la FICHA de que se trate, con los recursos provenientes de la redención del bono o bonos cupón cero asociados a la misma, por lo que, el Acreditado se obliga a pagar mensualmente a BANOBRAS, desde la fecha en que ejerza cada disposición del crédito y hasta la total liquidación de la misma, intereses ordinarios sobre saldos insolutos considerando la tasa de interés que se pacte en la FICHA , para cada disposición del crédito compuesta por una tasa base más una sobretasa.

El Estado afectó en el Fideicomiso el **3.3 por ciento** mensual del derecho y los flujos de recursos derivados de las participaciones presentes y futuras que en ingresos federales le correspondan, como fuente de pago de todas y cada una de las obligaciones de pago derivadas del crédito.

Deuda pública a largo plazo, adquirida en diciembre de 2012.

Con fecha 17 de noviembre de 2012, el H. Congreso del Estado de Tabasco, autorizó al Ejecutivo del Estado mediante Decreto 223 publicado en el periódico oficial del Gobierno del Estado de Tabasco, en el Suplemento E 7325, la contratación de financiamientos de hasta **4 mil 130 millones de pesos** autorizando como fuente de pago las participaciones federales que corresponden o corresponderán al Estado durante la vigencia del plazo de los financiamientos. Dicho monto incluye **2 mil 116 millones de pesos** para refinanciamiento, así como **2 mil 014 millones de pesos** para financiamientos nuevos destinados a inversión pública productiva.

Por lo anterior, se suscribieron contratos de Apertura de Crédito Simple con las instituciones siguientes:

INSTITUCION FINANCIERA	FECHA DE CONTRATACION (Según Contrato)	MONTO CONTRATADO (Según Contrato)	MONTO DISPUESTO	FECHA DE VENCIMIENTO	PLAZO
BANAMEX	27-Nov-12	1,600,000,000.00	1,600,000,000.00	28-Nov-27	15 AÑOS
BANOBRAS	7-Dic-12	856,000,000.00	659,693,178.00	20-Dic-32	20 AÑOS
INTERACCIONES	13-Dic-12	1,000,000,000.00	1,000,000,000.00	12-Dic-22	10 AÑOS
TOTALES		3,456,000,000.00	3,259,693,178.00		

Porcentaje de afectación para pago de la deuda pública a largo plazo.

Hasta Octubre de 2012, el Estado de Tabasco tenía afectado el 13.175 por ciento del Fondo General de Participaciones para garantizar el pago de Deuda a largo plazo con:

INSTITUCION FINANCIERA (Deuda a largo plazo)	PORCENTAJE DE AFECTACION
SANTANDER	2.000
BANORTE	7.875
BANOBRAS (FONREC)	3.300
TOTAL	13.175

A partir de noviembre 2012, y derivado de la contratación de Deuda a largo plazo autorizada por el H. Congreso del Estado, mediante Decreto 223 de fecha 17 de noviembre de 2012, el porcentaje de afectación a las Participaciones Federales se incrementó hasta llegar a un total de 24.475 por ciento, integradas por:

INSTITUCION FINANCIERA (Deuda a largo plazo)	PORCENTAJE DE AFECTACION
BANAMEX	4.800
BANOBRAS	2.000
INTERACCIONES	4.500
TOTAL	11.300

Otros Pasivos

Además de la deuda pública de largo plazo y de la deuda indirecta de SAPAET (CEAS), el Gobierno del Estado tiene registrado otros pasivos, que en su conjunto suman **11 mil 450 millones 231 mil 186.7 pesos**.

Dicho monto se compone de la siguiente manera:

- Documentos por pagar por un monto de **2 mil 320 millones 452 mil 343.2 pesos**. Corresponde a adeudos con proveedores y prestadores de servicios, deducivas realizadas no pagadas, adeudos por arrendamientos, recursos no pagados a fideicomisos, entre otros.
- Reintegro a cuentas bancarias de programas federales por **1 mil 918 millones 597 mil 977.8 pesos**. Este monto corresponde a recursos ministrados por la Federación en diversos programas de dependencias federales que se subejercieron. Dicho saldo debe ser reintegrado a la Tesorería de la Federación y el recurso no se encuentra disponible. De este monto, ya están contabilizados **993 millones 197 mil 044.9 pesos** en el concepto Documentos por Pagar, quedando sin soporte documental un monto de **925 millones 400 mil 932.9 pesos**.
- Aportaciones convenida pendientes al FONDEN IX, X y XI, por **2 mil 361 millones 215 mil 130.0 pesos**. Derivado de los Convenio firmado con la Federación.
- Pasivo con la Comisión Federal de Electricidad por **862 millones 424 mil 683.0 pesos**. Dicho monto es el que tiene registrado la Dirección de Operaciones de la Paraestatal como adeudo del Estado. A la fecha, esta cantidad se encuentra en proceso de conciliación con la Paraestatal.
- Deudas no registradas del Sector Salud por **260 millones de pesos**. Corresponde a un endeudamiento no autorizado, contraído por los hospitales del Sector Salud.

- Adeudos con el Servicio de Administración Tributaria por concepto de Impuesto Sobre la Renta y otras obligaciones fiscales desde 2009 por **1 mil 851 millones 608 mil 725.8 pesos**. Dicho monto no incluye actualizaciones ni recargos.
- Ajuste en contra por ministración de Participaciones Federales correspondientes a noviembre de 2012 por **72 millones 191 mil 990.5 pesos**. Dicho ajuste no se pagó en diciembre de 2012 como solicitó la Federación.
- Otros adeudos a convenios firmados con la Federación por **1 mil 803 millones 740 mil 336.4 pesos**.

Por lo anterior, el total de Deuda Pública a largo plazo más otros pasivos suman la cantidad de **17 mil 737 millones 639 mil 049.1 pesos**.

ANEXO 1
Resumen de Ingresos por Rubros
Cifras al 31 de Diciembre de 2012
(cifras en pesos corrientes)

Concepto	Ingresos al 4to. Trimestre de 2011	Ingresos al 4to. Trimestre de 2012	Var %	Composición 2011	Composición 2012
I. IMPUESTOS	2,341,412,683.21	2,501,174,426.36	6.82	6.23	5.84
II. DERECHOS	593,037,200.04	596,991,694.87	0.67	1.58	1.39
III. PRODUCTOS *	1,865,398.70	4,388,221.74	135.24	0.00	0.01
IV. APROVECHAMIENTOS	116,251,969.54	84,498,504.37	(27.31)	0.31	0.20
V. OTROS INGRESOS Y BENEFICIOS	11,657,635.49	3,415,696.49	(70.70)	0.03	0.01
TOTAL DE INGRESOS ESTATALES	3,064,224,886.98	3,190,468,543.83	4.12	8.16	7.45
VI. PARTICIPACIONES Y APORTACIONES					
6.1 PARTICIPACIONES FEDERALES (RAMO 28)	16,246,466,595.00	17,750,662,652.71	9.26	43.26	41.45
FONDO DE ESTABILIZACION DE LOS INGRESOS DE LAS ENTIDADES FEDERATIVAS (FEIEF)	255,192,902.28	271,599,762.00	6.43	0.68	0.63
6.2 APORTACIONES FEDERALES (RAMO 33)	11,166,230,976.98	11,411,947,046.02	2.20	29.73	26.65
6.3 APORTACIONES FEDERALES EN FUNCIONES COMPARTIDAS	5,945,870,116.38	6,269,367,064.85	5.44	15.83	14.64
VII. TRANSFERENCIAS, ASIGNACIONES, SUBSIDIOS Y OTRAS AYUDAS	132,228,875.74	100,616,366.60	(23.91)	0.35	0.23
TOTAL DE INGRESOS FEDERALES	33,745,989,466.38	35,804,192,892.18	6.10	89.85	83.60
VIII. INGRESOS DERIVADOS DE FINANCIAMIENTO **	747,604,430.94	3,831,518,924.00	412.51	1.99	8.95
TOTAL	37,557,818,784.30	42,826,180,360.01	14.03	100.00	100.00

* De acuerdo a los lineamientos emitidos por el Consejo Nacional de Armonización Contable (CONAC), los productos financieros derivados de intereses de los ingresos estatales se reclasifican al rubro de Otros Ingresos y Beneficios.

** Los ingresos derivados de Financiamiento, incluyen los 3,456,000,000 adquiridos con Instituciones Financieras

Fuente: Secretaría de Planeación y Finanzas.

Cifras Preliminares

ANEXO 2
Detalle de Ingresos
Cifras al 31 de Diciembre de 2012
(Cifras en pesos corrientes)

Concepto	Ingresos al 4to. Trimestre de 2011	Ingresos al 4to. Trimestre de 2012	Crecimiento	
			Absoluto	% nominal
I. IMPUESTOS	2,341,412,683.21	2,501,174,426.36	159,761,743.15	6.82
1.1 IMPUESTOS SOBRE LOS INGRESOS.	65,983,726.63	92,499,173.80	26,515,447.17	40.18
1 HONORARIOS POR ACTIVIDADES PROFESIONALES Y EJERCICIOS LUCRATIVOS NO GRAVADOS POR LA LEY DEL IVA.	6,587,322.44	8,885,658.14	2,298,335.70	34.89
2 LOTERIAS, RIFAS, SORTEOS Y CONCURSOS DE TODA CLASE.	8,653,018.32	8,223,117.38	-429,900.94	-4.97
3 EMPRESARIAL A TASA ÚNICA DE PERSONAS FÍSICAS DEL RÉGIMEN DE PEQUEÑOS CONTRIBUYENTES.	11,880,220.50	20,489,728.50	8,609,508.00	72.47
4 SOBRE LA RENTA DE PERSONAS FÍSICAS DEL RÉGIMEN DE PEQUEÑOS CONTRIBUYENTES.	10,465,395.37	17,777,370.78	7,311,975.41	69.87
5 SOBRE LA RENTA DE PERSONAS FÍSICAS DEL RÉGIMEN INTERMEDIO.	6,820,683.00	19,446,338.00	12,625,655.00	185.11
6 SOBRE LA RENTA POR LA ENAJENACION DE BIENES INMUEBLES.	21,577,087.00	17,676,961.00	-3,900,126.00	-18.08
1.2 IMPUESTOS SOBRE EL PATRIMONIO.	258,888,682.65	292,119,747.35	33,231,064.70	12.84
1 VEHICULAR ESTATAL.	258,888,682.65	292,119,747.35	33,231,064.70	12.84
1.3 IMPUESTOS SOBRE LA PRODUCCION, EL CONSUMO Y LAS TRANSACCIONES.	715,002,313.02	790,671,907.36	75,669,594.34	10.58
1 TRASLADO DE DOMINIO DE BIENES MUEBLES USADOS.	17,330,182.07	19,276,628.64	1,946,446.57	11.23
2 ACTOS, CONTRATOS E INSTRUMENTOS NOTARIALES.	33,817,618.79	37,291,904.08	3,474,285.29	10.27
3 PRESTACION DE SERVICIOS DE HOSPEDAJE.	13,409,891.00	16,199,923.00	2,790,032.00	20.81
4 SOBRE LA PRODUCCIÓN Y SERVICIOS POR LA VENTA FINAL AL PUBLICO EN GENERAL DE GASOLINAS Y DIESEL.	520,703,622.85	554,707,695.11	34,004,072.26	6.53
5 AL VALOR AGREGADO DE PERSONAS FÍSICAS DEL RÉGIMEN DE PEQUEÑOS CONTRIBUYENTES.	17,047,457.91	29,760,376.50	12,712,918.59	74.57
6 SOBRE AUTOMOVILES NUEVOS.	81,871,559.40	101,603,533.03	19,731,973.63	24.10
7 FONDO DE COMPENSACIÓN DEL ISAN.	30,821,981.00	31,831,847.00	1,009,866.00	3.28
1.4 IMPUESTOS AL COMERCIO EXTERIOR.	N/A	N/A	N/A	N/A
1.5 IMPUESTOS SOBRE NOMINAS Y ASIMILABLES.	1,175,493,652.31	1,256,607,995.86	81,114,343.55	6.90
1.6 IMPUESTOS ECOLOGICOS.	N/A	N/A	N/A	N/A
1.7 ACCESORIOS DE IMPUESTOS.	22,485,278.52	30,255,374.17	7,770,095.65	34.56
1.8 OTROS IMPUESTOS.	N/A	N/A	N/A	N/A
1.9 IMPUESTOS NO COMPRENDIDOS EN LAS FRACCIONES DE LA LEY DE INGRESOS CAUSADOS EN EJERCICIOS FISCALES ANTERIORES PENDIENTES DE LIQUIDACION O PAGO.	103,559,030.08	39,020,227.82	-64,538,802.26	-62.32
II. DERECHOS	593,037,200.04	596,991,694.87	3,954,494.83	0.67
2.1 DERECHOS POR EL USO, GOCE, APROVECHAMIENTO O EXPLOTACION DE BIENES DE DOMINIO PUBLICO.	13,205.59	7,908.25	-5,297.34	-40.11
1 ZONA FEDERAL MARITIMO TERRESTRE.	13,205.59	7,908.25	-5,297.34	-40.11
2.2 DERECHOS A LOS HIDROCARBUROS.	N/A	N/A	N/A	N/A
2.3 DERECHOS POR PRESTACION DE SERVICIOS.	511,099,760.81	546,214,432.14	35,114,671.33	6.87
1 SERVICIOS PRESTADOS POR LA SECRETARÍA DE GOBIERNO, RELACIONADOS CON:	7,838,945.10	9,375,244.44	1,536,299.34	19.60
a) La Dirección General de Asuntos Jurídicos.	3,214,606.50	3,142,290.04	-72,316.46	-2.25
b) La Dirección de Registro Civil.	4,624,338.60	6,232,954.40	1,608,615.80	34.79
2 SERVICIOS PRESTADOS CON LA SECRETARIA DE SEGURIDAD PUBLICA.	70,298,800.70	61,266,734.88	-9,032,065.82	-12.85
a) Servicios relacionados con la Seguridad Privada.	445,888.80	633,337.40	187,448.60	42.04
b) Dirección de la Policía Auxiliar, Bancaria, Industrial y Comercial.	14,515.20	0.00	-14,515.20	-100.00
c) Dirección General de la Policía Estatal de Caminos.	69,649,002.70	60,353,232.92	-9,295,769.78	-13.35
d) La Dirección General de Proteccion Civil.	189,394.00	280,164.56	90,770.56	47.93

Fuente: Secretaría de Planeación y Finanzas
Cifras Preliminares

ANEXO 2
Detalle de Ingresos
Cifras al 31 de Diciembre de 2012
(Cifras en pesos corrientes)

Concepto	Ingresos al 4to. Trimestre de 2011	Ingresos al 4to. Trimestre de 2012	Crecimiento	
			Absoluto	% nominal
3 SERVICIOS PRESTADOS POR LA SECRETARÍA DE ADMINISTRACIÓN Y FINANZAS RELACIONADOS CON:	245,820,677.19	265,429,522.81	19,608,845.62	7.98
a) El Catastro.	338,952.60	398,554.32	59,601.72	17.58
b) La Unidad de Alcoholes.	65,575,454.51	86,471,165.40	20,895,710.89	31.87
c) El registro de Vehículos Particulares.	173,246,194.29	168,589,237.30	-4,656,956.99	-2.69
d) El registro de Vehículos del Transporte Público.	6,512,655.79	8,360,635.79	1,847,980.00	28.38
e) La aplicación de la Ley que regula las Casas de Empeño.	147,420.00	1,586,298.00	1,438,878.00	976.04
f) Registro de Vehículos Nuevos No Enajenados.	0.00	23,632.00	23,632.00	100.00
4 SERVICIOS PRESTADOS POR LA SECRETARIA DE EDUCACION DEL ESTADO.	4,513,710.73	6,125,689.37	1,611,978.64	35.71
5 SERVICIOS PRESTADOS POR LA SECRETARIA DE RECURSOS NATURALES Y PROTECCION AMBIENTAL.	2,445,414.30	3,145,117.12	699,702.82	28.61
6 SERVICIOS PRESTADOS POR LA PROCURADURIA GENERAL DE JUSTICIA DEL ESTADO.	17,010.00	138,247.20	121,237.20	712.74
7 SERVICIOS PRESTADOS POR LA SECRETARIA DE DESARROLLO ECONOMICO.	2,721.60	6,144.32	3,422.72	125.76
8 SERVICIOS PRESTADOS POR LA SECRETARIA DE COMUNICACIONES Y TRANSPORTES.	22,299,777.83	26,393,292.78	4,093,514.95	18.36
9 BUSQUEDA EN LOS ARCHIVOS, LEGALIZACION DE FIRMAS, EXPEDICION DE CERTIFICACIONES, CONSTANCIAS Y COPIAS CERTIFICADAS.	13,159,941.43	13,846,883.97	686,942.54	5.22
10 SERVICIOS PRESTADOS POR H. TRIBUNAL SUPERIOR DE JUSTICIA DEL ESTADO.	1,043,874.72	1,091,336.91	47,462.19	4.55
11 SERVICIOS PRESTADOS POR LA SECRETARIA DE DESARROLLO AGROPECUARIO FORESTAL Y PESCA.	2,281,143.12	14,239,190.66	11,958,047.54	524.21
12 SERVICIOS PRESTADOS POR LA SECRETARIA DE TURISMO.	13,889,941.00	19,420,131.89	5,530,190.89	39.81
13 SERVICIOS PRESTADOS POR LA SECRETARIA DE ASENTAMIENTOS Y OBRAS PUBLICAS.	5,564,916.58	5,413,051.33	-151,865.25	-2.73
a) Dirección General de Obras Públicas.	411,806.68	479,200.00	67,393.32	16.37
a) Junta Estatal de Caminos.	4,474,528.63	4,008,069.75	-466,458.88	-10.42
b) Central de Maquinaria de Tabasco.	528,821.27	605,108.58	76,287.31	14.43
c) Coordinación Estatal de Regularización de la Tenencia de la Tierra.	149,760.00	320,673.00	170,913.00	114.12
14 SERVICIOS PRESTADOS POR LA SECRETARIA DE SALUD.	41,413,018.17	32,180,351.63	-9,232,666.54	-22.29
15 SERVICIOS PRESTADOS POR EL INSTITUTO DE LA JUVENTUD Y EL DEPORTE DE TABASCO.	954,362.00	1,233,075.00	278,713.00	29.20
16 SERVICIOS PRESTADOS POR EL CENTRO DE INTERPRETACION Y CONVIVENCIA CON LA NATURALEZA YUMKA.	719,224.48	4,054,180.26	3,334,955.78	463.69
17 SERVICIOS PRESTADOS POR EL SISTEMA PARA EL DESARROLLO INTEGRAL DE LA FAMILIA DIF.	11,955,944.44	12,596,294.85	640,350.41	5.36
18 INSTITUTO REGISTRAL DEL ESTADO DE TABASCO.	66,880,337.42	70,259,942.72	3,379,605.30	5.05
2.4 ACCESORIOS DE DERECHOS.	22,149,761.29	15,843,714.15	-6,306,047.14	-28.47
1 RECARGOS.	12,574,310.34	9,940,963.09	-2,633,347.25	-20.94
2 MULTAS.	6,873,992.73	4,291,676.20	-2,582,316.53	-37.57
3 HONORARIOS.	0.00	0.00	N/A	N/A
4 GASTOS DE EJECUCIÓN.	2,701,458.22	1,611,074.86	-1,090,383.36	-40.36
2.5 OTROS DERECHOS.	59,774,472.35	34,925,640.33	-24,848,832.02	-41.57
2.6 DERECHOS NO COMPRENDIDOS EN LAS FRACCIONES DE LA LEY DE INGRESOS CAUSADOS EN EJERCICIOS FISCALES ANTERIORES PENDIENTES DE LIQUIDACION O PAGO.	0.00	0.00	N/A	N/A

Fuente: Secretaría de Planeación y Finanzas
Cifras Preliminares

ANEXO 2
Detalle de Ingresos
Cifras al 31 de Diciembre de 2012
(Cifras en pesos corrientes)

Concepto	Ingresos al 4to. Trimestre de 2011	Ingresos al 4to. Trimestre de 2012	Crecimiento	
			Absoluto	% nominal
III. PRODUCTOS	1,865,398.70	4,388,221.74	2,522,823.04	135.24
3.1 PRODUCTOS DE TIPO CORRIENTE.	284,945.84	361,968.39	77,022.55	27.03
1 PRODUCTOS DERIVADOS DEL USO Y APROVECHAMIENTO DE BIENES NO SUJETOS A REGIMEN DE DOMINIO PÚBLICO.	284,945.84	361,968.39	77,022.55	27.03
a) Explotación de bienes patrimoniales.	284,945.84	361,968.39	77,022.55	27.03
3.2 PRODUCTOS DE CAPITAL.	1,580,452.86	4,026,253.35	2,445,800.49	154.75
1 ARRENDAMIENTO, EXPLOTACIÓN O ENAJENACIÓN DE BIENES MUEBLES E INMUEBLES DEL ESTADO.	1,580,452.86	4,026,253.35	2,445,800.49	154.75
3.3 OTROS NO ESPECIFICADOS EN LOS CONCEPTOS ANTERIORES.	N/A	N/A	N/A	N/A
3.4 PRODUCTOS NO COMPRENDIDOS EN LAS FRACCIONES DE LA LEY DE INGRESOS CAUSADOS EN EJERCICIOS FISCALES ANTERIORES PENDIENTES DE LIQUIDACION O PAGO.	N/A	N/A	N/A	N/A
IV. APROVECHAMIENTOS	116,251,969.54	84,498,504.37	-31,753,465.17	-27.31
4.1 APROVECHAMIENTOS DE TIPO CORRIENTE.	116,251,969.54	84,498,504.37	-31,753,465.17	-27.31
1 INCENTIVOS DERIVADOS DE LA COLABORACION FISCAL.	55,658,913.00	22,080,693.00	-33,578,220.00	-60.33
2 MULTAS.	27,879,642.60	23,780,363.86	-4,099,278.74	-14.70
a) Multas No Fiscales.	27,547,898.16	23,582,580.20	-3,965,317.96	-14.39
b) Multas Administrativas No Fiscales (Receptorias).	110,309.65	13,974.19	-96,335.46	-87.33
c) Multas Administrativas No Fiscales (Direcciones de Finanzas Municipales).	221,434.79	183,809.47	-37,625.32	-16.99
3 INDEMNIZACIONES.	2,162,809.12	3,136,706.85	973,897.73	45.03
4 REINTEGROS.	2,283,828.88	15,032,396.24	12,748,567.36	558.21
5 APROVECHAMIENTOS PROVENIENTES DE OBRAS PUBLICAS.	10,410,792.12	15,704,439.69	5,293,647.57	50.85
6 APROVECHAMIENTOS POR PARTICIPACIONES DERIVADAS DE LA APLICACIÓN DE LEYES	N/A	N/A	N/A	N/A
7 APROVECHAMIENTOS POR APORTACIONES Y COOPERACIONES.	N/A	N/A	N/A	N/A
8 ACCESORIOS DE APROVECHAMIENTOS.	877,693.69	1,383,825.34	506,131.65	57.67
9 OTROS APROVECHAMIENTOS.	16,978,290.13	3,380,079.39	-13,598,210.74	-80.09
10 APROVECHAMIENTOS NO COMPRENDIDOS EN LAS FRACCIONES DE LA LEY DE INGRESOS CAUSADOS EN EJERCICIOS FISCALES ANTERIORES PENDIENTES DE LIQUIDACION O PAGO.	N/A	N/A	N/A	N/A
V. OTROS INGRESOS Y BENEFICIOS	11,657,635.49	3,415,696.49	-8,241,939.00	-70.70
5.1 INGRESOS FINANCIEROS.	11,657,635.49	3,415,696.49	-8,241,939.00	-70.70
1 INTERESES GANADOS.	11,657,635.49	3,415,696.49	-8,241,939.00	-70.70
a) Recursos Estatales.	11,657,635.49	3,415,696.49	-8,241,939.00	-70.70
TOTAL DE INGRESOS ESTATALES	3,064,224,886.98	3,190,468,543.83	126,243,656.85	4.12

Fuente: Secretaría de Planeación y Finanzas
Cifras Preliminares

ANEXO 2
Detalle de Ingresos
Cifras al 31 de Diciembre de 2012
(Cifras en pesos corrientes)

Concepto	Ingresos al 4to. Trimestre de 2011	Ingresos al 4to. Trimestre de 2012	Crecimiento	
			Absoluto	% nominal
VI. PARTICIPACIONES Y APORTACIONES				
6.1 PARTICIPACIONES FEDERALES (RAMO 28)	16,246,466,595.00	17,750,662,652.71	1,504,196,057.71	9.26
1 FONDO GENERAL DE PARTICIPACIONES	12,763,087,180.00	13,909,415,034.00	1,146,327,854.00	8.98
2 FONDO DE FOMENTO MUNICIPAL	465,602,665.00	503,780,142.00	38,177,477.00	8.20
3 IMPUESTO ESPECIAL SOBRE PRODUCCIÓN Y SERVICIOS (Tabacos, Cervezas y Bebidas Alcohólicas)	128,314,794.00	148,253,833.00	19,939,039.00	15.54
4 FONDO DE FISCALIZACIÓN	1,666,896,711.00	1,652,271,237.00	-14,625,474.00	-0.88
5 FONDO DE EXTRACCIÓN DE HIDROCARBUROS	1,196,044,941.00	1,381,699,809.71	185,654,868.71	15.52
6 FONDO DE COMPENSACION	26,520,304.00	155,242,597.00	128,722,293.00	485.37
FONDO DE ESTABILIZACION DE LOS INGRESOS DE LAS ENTIDADES FEDERATIVAS (FEIEF)	255,192,902.28	271,599,762.00	16,406,859.72	6.43
FONDO GENERAL DE PARTICIPACIONES	237,612,661.30	260,001,816.00	22,389,154.70	9.42
FONDO DE FOMENTO MUNICIPAL	6,264,190.11	7,027,947.00	763,756.89	12.19
FONDO DE FISCALIZACIÓN	11,316,050.87	4,569,999.00	-6,746,051.87	-59.61
8.2 APORTACIONES FEDERALES (RAMO 33)	11,166,230,976.98	11,411,947,046.02	245,716,069.04	2.20
Ramo General 33	11,111,176,815.85	11,373,240,597.25	262,063,781.40	2.36
Productos Financieros	55,054,161.13	38,706,448.77	-16,347,712.36	-29.69
1- Fondo de Aportaciones para la Educación Básica y Normal	6,002,646,372.11	6,308,185,756.55	305,539,384.44	5.09
1.1 Productos Financieros	9,667,767.73	7,463,206.82	-2,204,560.91	-22.80
2- Fondo de Aportaciones para Servicios de Salud	1,685,356,081.00	1,858,812,298.70	173,456,217.70	10.29
2.1 Productos Financieros	12,003,256.91	13,706,097.19	1,702,840.28	14.19
3 a)-Fondo de Aportaciones para la Infraestructura Social	151,778,319.00	113,981,631.00	-37,796,688.00	-24.90
3.1a) Productos Financieros	2,131,655.28	575,046.93	-1,556,608.35	-73.02
3 b)-Fondo de Aportaciones para Infraestructura Social Municipal	1,100,518,048.00	826,460,866.00	-274,057,182.00	-24.90
4 Fondo de Aportaciones para el Fortalecimiento de los Municipios (FORTAMUN-DF)	945,145,794.00	1,008,201,616.00	63,055,822.00	6.67
4.1.- Productos Financieros	436.20	1,556.70	1,120.50	256.88
5a). Fondo de Aportaciones Múltiples	152,501,975.00	164,134,215.00	11,632,240.00	7.63
5.1a) Productos Financieros	6,486,268.16	9,190,028.96	2,703,760.80	41.68

Fuente: Secretaría de Planeación y Finanzas
Cifras Preliminares

ANEXO 2
Detalle de Ingresos
Cifras al 31 de Diciembre de 2012
(Cifras en pesos corrientes)

Concepto	Ingresos al 4to. Trimestre de 2011	Ingresos al 4to. Trimestre de 2012	Crecimiento	
			Absoluto	% nominal
5.b) Fodo de Aport. Múltiples para la Infraestructura Educativa Básica	132,013,227.00	140,296,461.00	8,283,234.00	6.27
5.1b) Productos Financieros	880,364.33	287,638.79	-592,725.54	-67.33
5.c)-Fondo de Aport. Múltiples para la Infraestructura Educativa Superior	133,205,720.00	112,125,153.00	-21,080,567.00	-15.83
5.1c) Productos Financieros	4,559,556.03	684,878.35	-3,874,677.68	-84.98
6 a)- Fondo de Aportaciones para la Educación Tecnológica	83,329,471.74	89,213,480.00	5,884,008.3	7.06
6.1 a) Productos Financieros	150,475.80	108,035.19	-42,440.61	-28.20
6b)- Fondo de Aport. Para la Educacion de Adultos	59,559,247.00	61,775,536.00	2,216,289.00	3.72
6.1 b)- Productos Financieros	7,007.63	3,838.94	-3,168.69	-45.22
7- Fondo de Aport. para la Seguridad Pública de las Entidades y DF	165,016,018.00	170,781,109.00	5,765,091.00	3.49
7.1.- Productos Financieros	3,583,243.11	2,868,815.10	-714,428.01	-19.94
8 Fondo para el Fortalecimiento de las Entidades Federativas (FAFEF)	500,106,543.00	519,272,475.00	19,165,932.0	3.83
8.1) Productos Financieros	15,584,129.95	3,817,305.80	-11,766,824.15	-75.51
8.3 CONVENIO (APORTACIONES FEDERALES EN FUNCIONES COMPARTIDAS)	5,945,870,116.38	6,269,367,064.85	323,496,948.47	5.44
Ingresos Federales en Funciones Compartidas	843,712,856.29	892,984,769.79	49,271,913.50	5.84
Productos Financieros de Ingresos Federales en Funciones Compartidas	6,206,744.81	3,960,190.34	-2,246,554.47	-36.20
1.1.- Convenios de Desarrollo Agropecuario	0.00	0.00	N/A	N/A
1.2.- Prods. Fins. de Convenios de Desarrollo Agropecuario	38,509.20	12.74	-38,496.46	-99.97
2.1.- Convenios de Infraestructura	132,288,350.80	11,064,981.36	-121,223,369.44	-91.64
2.2.- Prods. Fins. De Convenios Infraestructura	407,360.51	163,304.65	-244,055.86	-59.91
3.1.- Convenios de Educación	463,162,087.18	472,486,691.90	9,324,604.72	2.01
3.2.- Prods. Fins. de Convenios de Educación	3,350,622.36	457,970.12	-2,892,652.24	-86.33
4.1.- Convenios de Salud	219,731,096.60	376,261,400.20	156,530,303.60	71.24
4.2.- Prods. Fins. Convenios Salud	1,973,978.96	2,050,597.52	76,618.56	3.88
5.1.- Convenios de Seguridad Pública	17,550,750.00	13,888,715.90	-3,662,034.10	-20.87
5.2.- Prods. Fins. de Convenios de Seguridad Pública	320,716.41	1,101,677.66	780,961.25	243.51
6.1.- Convenios de Turismo	0.00	0.00	N/A	N/A
6.2.- Prods. Fins. de Convenios de Turismo	0.00	93,289.76	93,289.76	100.00

Fuente: Secretaría de Planeación y Finanzas
Preliminares

ANEXO 2
Detalle de Ingresos
Cifras al 31 de Diciembre de 2012
(Cifras en pesos corrientes)

Concepto	Ingresos al 4to. Trimestre de 2011	Ingresos al 4to. Trimestre de 2012	Crecimiento	
			Absoluto	% nominal
7.1.- Convenios de Modernización Administrativa	0.00	0.00	N/A	N/A
7.2.- Prods. Fins. de Convenios de Modernización Administrativa	23.08	21.24	-1.84	-7.97
8.1.- Convenios de Desarrollo Económico	1,818,318.11	361,555.55	-1,456,762.56	-80.12
8.2.- Prods. Fins. de Convenios de Desarrollo Económico	4,738.41	3,670.00	-1,068.41	-22.55
9.1.- Convenios de CAPUFE	4,488,785.10	4,032,692.97	-456,092.13	-10.16
9.2.- Prods. Fins. de Convenios de CAPUFE	7,275.64	11,347.77	4,072.13	55.97
10.1.- Convenios de Asistencia Social	4,673,468.50	0.00	-4,673,468.50	-100.00
10.2.- Prods. Fins. de Convenios de Asistencia Social	103,520.24	2,174.19	-101,346.05	-97.90
11.1.- Convenios de Medio Ambiente y Recursos Naturales	0.00	14,888,731.91	14,888,731.91	100.00
11.2.- Prods. Fins. de Convenios de Medio Ambiente y Recursos Naturales	0.00	30,947.89	30,947.89	100.00
12.1.- Convenios de Aportaciones Municipales	0.00	0.00	N/A	N/A
12.2.- Prods. Fins. de Aportaciones Municipales	0.00	45,176.80	45,176.80	100.00
VII. TRANSFERENCIAS, ASIGNACIONES, SUBSIDIOS Y OTRAS AYUDAS	131,935,691.47	100,616,366.60	-31,319,324.87	-23.74
1.1.- Productos Financieros de Recursos recibidos en años anteriores	17,285,815.87	8,608,877.48	-8,676,938.39	-50.20
2.0.- Prod. Financieros del Fondo p/la Accesibilidad en el Transporte Púb. p/las Personas c/Discapacidad	6,816.04	0.00	-6,816.04	-100.00
2.1.- Programas Regionales 2011	20,000,000.00	0.00	-20,000,000.00	-100.00
2.2.- Fondo Metropolitano 2012	45,273,628.00	45,300,000.00	26,372.00	0.06
2.3.- Productos Financieros del Fondo Metropolitano 2012	6,621.22	6,709.78	88.56	1.34
2.4.- Fondo de Pavimentación y Espacios Deportivos, Alum. Púb., Reh. De infraest. Educ. p/Mpios. y Demarc. Territs. (FOPEDEP 2012)	39,714,153.60	36,759,219.90	-2,954,933.70	-7.44
2.5.- Prods. Fins. Fondo de Pavimentación y Espacios Deportivos, Alum. Púb., Reh. De infraest. Educ. p/Mpios. y Demarc. Territs. (FOPEDEP 2012)	11,229.74	15,009.63	3,779.89	33.66
2.6.- Fondo p/la Accesibilidad en el Transporte Púb. p/las Personas c/Discapacidad (2012)	9,637,427.00	9,926,549.81	289,122.81	3.00
TOTAL DE INGRESOS FEDERALES	33,745,696,282.11	35,804,192,892.18	2,058,496,610.07	6.10
VIII. INGRESOS DERIVADOS DE FINANCIAMIENTO	747,604,430.94	3,831,518,924.00	3,083,914,493.06	412.51
1.1.- Financiamiento Fondo de Reconstrucción (Fonden VII y VIII)	747,604,430.94	571,825,746.00	-175,778,684.94	-23.51
1.2.- Ingresos Derivados de Otros Financiamientos con Instituciones Financieras	0.00	3,259,693,178.00	3,259,693,178.00	100.00
TOTAL	37,557,525,600.03	42,826,180,360.01	5,268,654,759.98	14.03

Fuente: Secretaría de Planeación y Finanzas
Cifras Preliminares

ANEXO 3
Gobierno del Estado de Tabasco
Fideicomisos de Administración

Nombre :	Fideicomiso Irrevocable de Fuente Alternativa de Pago. AGROTAB
Fecha de Creación:	11 de julio de 2002
No. De Contrato:	167398
Objeto:	Crear un mecanismo alternativo de pago para asegurar el pago del porcentaje que determine el comité técnico de las amortizaciones del crédito a favor de los fideicomisarios, para apoyar a la Secretaría de Desarrollo Agropecuario, Forestal Y Pesca en el impulso económico del desarrollo de los productores del Estado de Tabasco.
Fideicomitente:	El Gobierno del Estado de Tabasco, a través de la Secretaría de Administración y Finanzas.
Fiduciaria:	HSBC México, S.A. Institución de Banca Múltiple, Grupo Financiero HSBC.
Fideicomisarios:	Banco HSBC y las instituciones de crédito por los créditos que otorguen a los productores del Estado de Tabasco.
Comité Técnico:	Director de Financiamiento Rural, Presidente del Comité Secretario de Administración y Finanzas, Secretario Ejecutivo Presidencia Estatal de FIRA, Vocal Delegado Estatal de SAGARPA, Vocal Secretaría de la Contraloría, Comisario
Saldo actual	113,120,785.61

Fuente: Secretaría de Planeación y Finanzas.

Cifras Preliminares

**Gobierno del Estado de Tabasco
Fideicomisos de Administración**

Nombre :	Fideicomiso de Inversión, Administración y asignación de recursos para el programa de financiamiento a la vivienda del personal docente de apoyo y asistencia a la Educación y directivo del Colegio de Bachilleres del Edo de Tabasco.
Fecha de Creación:	4 de julio 1997
No. del Fideicomiso:	165027-9
Objeto:	Crear un fondo de financiamiento para la vivienda y gastos de escrituración por la adquisición de terrenos, vivienda nueva o usada, materiales para construcción, reparación y ampliación o mejoramiento de casa habitación, al pago de pasivos contraídos por los fideicomisarios de tales conceptos.
Fideicomitente:	El Colegio de Bachilleres del Estado de Tabasco
Fiduciaria:	Banco Nacional de México, S.A.
Fideicomisarios:	El Personal Docente, de Apoyo y Asistencia a la Educación y Directivo de " EL COBATAB "
Comité Técnico:	Secretaría de Educación Director General del Colegio de Bachilleres Secretario de Administración y Finanzas Contralor Interno de la Secretaría de la Contraloría y Desarrollo admvo. en el COBATAB Director General del Instituto de Seguridad Social del Estado
Saldo actual	18,012,590.24

Fuente: Secretaría de Planeación y Finanzas.

Cifras Preliminares

**Gobierno del Estado de Tabasco
Fideicomisos de Administración**

Nombre:	03) Contrato de Fideicomiso de Administración, Inversión y Fuente de Pago, para el Fondo del Rescate Urbano de la Zona Sur - Poniente del Centro Histórico de la Ciudad de Villahermosa.
Fecha de Creación:	2 de agosto de 2005
No. del Fideicomiso:	73746-7
Objeto:	Destinado al pago de los gastos que sen deriven de la construcción y rescate urbano de la zona sur poniente del Centro histórico de la ciudad de Villahermosa.
Fideicomitente:	El Gobierno del Estado de Tabasco, a través de la Secretaría de Administración y Finanzas.
Fiduciaria:	Banco Mercantil del Norte, S.A.
Fideicomisarios:	El mismo fideicomitente, a través de las dependencias que formen parte de la Administración Pública Estatal, pudiendo el fiduciario hacer entregas a otras personas físicas o jurídicas colectivas, por cuenta y orden del propio fideicomitente.
Comité Técnico:	Titular de la Secretaría de Administración y Finanzas, quien lo preside. Titular de la Secretaría de Comunicaciones, Asentamiento y Obras Públicas Titular de la Secretaría de Cultura, Recreación y Deporte Titular de la Secretaría de la Contraloría, Invitado Presidente Municipal del Municipio de Centro, invitado
Saldo actual	7,676,876.49

Fuente: Secretaría de Planeación y Finanzas.

Cifras Preliminares

Gobierno del Estado de Tabasco
Fideicomisos de Administración

Nombre:	Fideicomiso publico de administración e inversión Fondo Mixto de Fomento a la Investigación Científica y Tecnológica.
Fecha de Creación:	23 de abril de 2002
No. del Fideicomiso:	80181
Objeto:	Administrar los recursos destinados a fomentar y canalizar apoyos a las investigaciones científicas y desarrollos tecnológicos de interés para el Estado Libre y Soberano de Tabasco.
Fideicomitente:	El Gobierno del Estado de Tabasco, a través de la Secretaría de Administración y Finanzas y el Consejo Nacional de Ciencia y Tecnología.
Fiduciaria:	Nacional Financiera, S.N.C.
Fideicomisarios:	Las instituciones, universidades públicas y particulares, centros, laboratorios, empresas públicas y privadas y demás personas que se encuentren inscritos en el registro nacional de instituciones y empresas científicas y tecnológicas.
Comité Técnico:	Dos representantes del Gob. del Estado de Tabasco, uno lo presidirá Un representante del CONACYT Dos personas de reconocido prestigio de los sectores académico y productivo del Estado
Saldo actual	32,900,042.40

Fuente: Secretaría de Planeación y Finanzas.

Cifras Preliminares

Gobierno del Estado de Tabasco
Fideicomisos de Administración

Nombre :	Fideicomiso de inversión y administración para la operación del programa de "Creando Empresarios"
Fecha de Creación:	23 de septiembre de 2002
No. del Fideicomiso:	1874-6
Objeto:	Fomentar una cultura empresarial entre los jóvenes universitarios de instituciones públicas de educación superior a través de la promoción y apoyo financieros para la creación de nuevas empresas en el municipio del centro, otorgando apoyos económicos necesarios a los proyectos seleccionados así como identificar los proyectos viables para el ámbito empresarial y de servicios que contribuyan a solidificar en el municipio el desarrollo económico.
Fideicomitente:	El H. Ayuntamiento del Municipio del Centro, el Poder Ejecutivo del Estado libre y soberano de Tabasco y la Universidad Tecnológica de Tabasco.
Fiduciaria:	Banco Mercantil del Norte, S.A.
Fideicomisarios:	Los jóvenes recién egresados de las instituciones de educación superior con residencia en el municipio del centro, con proyectos seleccionados por el comité técnico como susceptibles de apoyos financieros.
Comité técnico:	Presidente Mpal del Ayuntamiento de Centro, Un rep. de la Admón. Pública Mpal. Dos rep. De la Admón. Pública Centralizada Un rep. De las Instituciones de Educación Superior Comisarios los Órganos de Control Interno Estatal y Municipal
Saldo actual	5,000.00

Fuente: Secretaría de Planeación y Finanzas.

Cifras Preliminares

Gobierno del Estado de Tabasco
Fideicomisos de Administración

Nombre:	Fideicomiso público de inversión y administración para la operación del programa escuelas de calidad en el Estado de Tabasco.
Fecha de Creación:	24 de septiembre de 2001
No. del Fideicomiso:	F/43193-2
Objeto:	Crear un mecanismo que administre los recursos destinados a la construcción de espacios educativos, mobiliario, equipo y/o acervo bibliográfico; así como también al mantenimiento de los espacios educativos o equipo y a la adquisición de materiales didácticos y de apoyo y por ultimo asignar a otros componentes que fortalezcan las actividades de enseñanza y aprendizaje.
Fideicomitente:	El Gobierno del Estado de Tabasco, a través de la Secretaría de Administración y Finanzas.
Fiduciaria:	BBVA Bancomer Servicios, S.A.
Fideicomisarios:	Las escuelas de educación primaria dependientes de la Secretaría de Educación del Estado, seleccionadas para participar en el programa "Escuelas de Calidad".
Comité Técnico:	Secretario de Educación del Estado Subsecretario de Desarrollo Educativo Subsecretario de Planeación e Innovación Educativa de la SEP Rep. de la Secretaria de Educación Pública en el Estado Dir. Gral del Comité Administrador del Programa Estatal de Construcción de Escuelas de Calidad del Estado de Tabasco Presidente Ejecutivo del Consejo de Educativo del Estado de Tabasco Coordinador Gral. Del Programa para Abatir el Rezago educativo del Estado Rep. de la Secretaría de Contraloría
Saldo actual	12,078,085.53

Fuente: Secretaría de Planeación y Finanzas.

Cifras Preliminares

**Gobierno del Estado de Tabasco
Fideicomisos de Administración**

Nombre:	Fondo Empresarial de tabasco
Fecha de Creación:	30 octubre del 2002
No. del Fideicomiso:	80227
Objetivo:	Fomentar el desarrollo de las micro, pequeñas y medianas empresas establecidas o por establecerse en el Estado de Tabasco, en lo sucesivo Sujetos de Apoyo, mediante la operación de un sistema de otorgamientos de apoyos financieros.
Fideicomitente:	El Gobierno del Estado de Tabasco, a través de la Secretaría de Administración y Finanzas.
Fiduciaria:	Nacional Financiera, S.N.C.
Comité Técnico:	Titular de la Secretaría de Desarrollo Económico Titular de la Secretaría de Administración y Finanzas Titular de la Secretaría de Contraloría Coordinador Administrativo del Fondo Un rep. de la Fiduciaria
Saldo actual	53,848,716.64

Fuente: Secretaría de Planeación y Finanzas.

Cifras Preliminares

**Gobierno del Estado de Tabasco
Fideicomisos de Administración**

Nombre:	Fideicomiso de inversion y fuente de pago
Fecha de Creación:	7 de diciembre de 2001
No. del Fideicomiso:	2050
Objeto:	Tiene como finalidad administrar los recursos a efecto de que se destinen a fomentar y canalizar apoyos a estudios y proyectos que hayan sido identificados por los fideicomitentes como detonadores de desarrollo económico y social de la meso Región Sur Sureste de México.
Fideicomitente:	Los Gobiernos de los Estados de Campeche, Chiapas, Guerrero, Oaxaca, Puebla, Quintana Roo, Tabasco, Yucatán y Veracruz.
Fiduciaria:	Banco Nacional de Obras y Servicios Públicos, S.N.C.
Fideicomisarios:	El mismo fideicomitente como primer término y en segundo el Gobierno Federal a efecto de recibir los remanentes de los recursos federales que los fideicomitentes reciban vía subsidio.
Comité Técnico:	Un representante de la Oficina de la Presidencia para la Planeación Estratégica y desarrollo Regional Un representante de cada uno de los Fideicomitentes Un representante de la Coordinación del Plan Puebla Panamá Un representante de la Secretaria de Desarrollo Social Un representante del Fiduciario Coordinador Ejecutivo del Fideicomiso Un evaluador preferentemente de las Contralorías estatales
Saldo actual	51,463,206.82

Fuente: Secretaría de Planeación y Finanzas.

Cifras Preliminares

**Gobierno del Estado de Tabasco
Fideicomisos de Administración**

Nombre:	Fideicomiso de inversión y garantía complementaria para el apoyo empresarial de tabasco.
Fecha de Creación:	28 de marzo de 2000
No. del Fideicomiso:	150738
Objeto:	Garantizar en forma complementaria al fideicomisario y, en su caso, pagar en la proporción que corresponda y hasta por el importe del patrimonio fideicomitado, los créditos otorgados a las empresas, personas físicas y jurídico colectivas.
Fideicomitente:	El Gobierno del Estado de Tabasco, a través de la Secretaría de Administración y Finanzas.
Fiduciaria:	HSBC MEXICO, S.A. Institución de Banca Múltiple Grupo Financiero HSBC.
Fideicomisarios:	Nacional Financiera y/o la banca de Desarrollos por los créditos que haya otorgado a las empresas y a las personas físicas y jurídico colectivas que realicen actividad empresarial y comercial en el Estado de Tabasco.
Comité Técnico:	Titular de la Secretaría de Fomento Económico Titular de la Secretaria de Planeación Titular de la Secretaria de Contraloría Un representante de la Institución Acreditante
Saldo actual	11,752,785.73

Fuente: Secretaría de Planeación y Finanzas.

Cifras Preliminares

**Gobierno del Estado de Tabasco
Fideicomisos de Administración**

Nombre :	Fideicomiso irrevocable de inversión y fuente de pago, para la prevención y ataque frontal a las contingencias del estado de Tabasco.
Fecha de Creación:	10 de diciembre de 2003
No. del Fideicomiso:	2066
Objeto:	Prevenir, atender y reparar daños a la infraestructura pública y bienes públicos estatales y municipales no sujetos a aseguramiento y daños en bosques y áreas naturales protegidas ocasionados por desastres naturales; así como apoyar a toda la población afectada dentro de la zona siniestrada en sus necesidades inmediatas de protección a la vida, salud, alimentación, vestido y albergue; y como último punto apoyar la consolidación, reestructuración y reconstrucción de los bienes inmuebles considerados como monumentos arqueológicos, artísticos e históricos bajo la responsabilidad de las entidades federativas.
Fideicomitente:	El Gobierno del Estado de Tabasco, a través de la Secretaría de Administración y Finanzas.
Fiduciaria:	Banco Nacional de Obras y Servicios Públicos, S.N.C.
Fideicomisarios:	El mismo fideicomitente y los municipios afectados para que reciban obras, adquisiciones y servicios, que se paguen con cargo al patrimonio del presente fideicomiso, para su administración, mantenimiento y conservación conforme lo determine el Comité Técnico.
Comité Técnico:	Secretario de Seguridad Pública Secretario de Administración y Finanzas Secretario de Gobierno del Estado Secretario de Comunicaciones, Asentamientos y Obras Públicas Representantes de los Municipios Afectados Un representante del Fiduciario
Saldo actual	16,694,646.97

Fuente: Secretaría de Planeación y Finanzas.

Cifras Preliminares

Gobierno del Estado de Tabasco
Fideicomisos de Administración

Nombre:	Fideicomiso irrevocable de inversión y administración Fondo de Fomento Agropecuario del Estado de Tabasco
Fecha de Creación:	26 de marzo de 1996
No. del Fideicomiso:	80003083
Objeto:	Aumentar progresivamente el ingreso de los productores, incrementar la producción agropecuaria a una tasa superior a la del incremento demográfico, producir suficientes alimentos para la población y fomentar las exportaciones de productos del campo.
Fideicomitente:	El Gobierno del Estado de Tabasco.
Fiduciaria:	El Banco de Crédito Rural del Golfo, S.N.C.
Fideicomisarios:	Las organizaciones de productores o estos en lo individual del Estado de Tabasco que determine el Comité Técnico.
Comité Técnico:	4 personas designadas por la Secretaría de Agricultura, Ganadería y Desarrollo Rural 4 Personas designadas por el Gobierno del Estado Gobernador del Estado
Saldo actual	4,984,143.80

Fuente: Secretaría de Planeación y Finanzas.

Cifras Preliminares

Gobierno del Estado de Tabasco
Fideicomisos de Administración

Nombre :	Fideicomiso irrevocable de inversión y garantía complementaria Fondo de garantía para las Empresas de Solidaridad del Estado de Tabasco - FOGATAB
Fecha de Creación:	31 de mayo de 1994
No. del Fideicomiso:	S/N
Objeto:	Crear un fondo de garantía en forma complementaria y, en su caso, pagar en la proporción que corresponda los financiamientos viables que los fideicomisarios reciban de la banca comercial.
Fideicomitente:	El Gobierno del Estado de Tabasco, a través de la Secretaría de Administración y Finanzas.
Fiduciaria:	El Banco de Crédito Rural del Golfo, S.N.C
Fideicomisarios:	Los productores Individuales u organizados en grupos con proyectos productivos viables que sean elegibles como sujetos de crédito rural del Golfo, SNC, que no cuenten con garantías suficientes y que determine el fideicomitente por conducto del comité técnico, así como el propio banco de crédito Rural del Golfo, SNC, por los créditos que a los mismos les concedan.
Comité técnico:	Dos representantes del Fideicomitente, uno por cada aportante solidario Tres designados por el Ejecutivo Estatal Un designado por el Fiduciario
Saldo actual	20,347,810.88

Fuente: Secretaría de Planeación y Finanzas.

Cifras Preliminares

Gobierno del Estado de Tabasco
Fideicomisos de Administración

Nombre :	Fideicomiso Irrevocable de Inversión y Fuente de Pago del Fondo Nacional de Desastres Naturales
Fecha de Creación:	11 de octubre de 1999
No. del Fideicomiso:	1999
Objeto:	Atender, recepcionar y desembolsar los recursos destinados por el Gobierno Federal al Gobierno del Estado vía subsidio, para la atención de los daños provocados por los desastres naturales.
Fideicomitente:	El Gobierno del Estado de Tabasco.
Fiduciaria:	Banco Nacional de Obras y Servicios Públicos, S.N.C.
Fideicomisarios:	En primer lugar los municipios que sean afectados por un desastre natural, que aporten recursos en efectivo o en especie al presente fideicomiso, previamente aprobados por el Comité Técnico. En segundo lugar el Gobierno del Estado y los municipios a efecto de que les sean reembolsados los remanentes patrimoniales en numerario, que en su caso hubiere, en proporción al monto de sus aportaciones.
Comité Técnico:	Gobernador del Estado Secretario de Planeación y de Finanzas Un Rep. de cada municipio que sea afectado por un desastre natural Un representante del Fiduciario Rep. de la SHCP, SEGOB y de cada una de las dependencias o entidad federal participante
Saldo actual	279,071,164.29

Fuente: Secretaría de Planeación y Finanzas.

Cifras Preliminares

Gobierno del Estado de Tabasco
Fideicomisos de Administración

Nombre:	Fideicomiso irrevocable de administración e inversión "Fondo de Seguridad Pública del Estado de Tabasco (FOSEG).
Fecha de Creación:	4 de Septiembre de 1998
No. del Fideicomiso:	80313
Objeto:	Crear un fondo destinado a sufragar las erogaciones que ocasionen las acciones del Programa de Seguridad Pública en el Estado de Tabasco.
Fideicomitente:	El Gobierno del Estado de Tabasco, a través de la Secretaría de Administración y Finanzas.
Fiduciaria:	Nacional Financiera, S.N.C.
Fideicomisarios:	El Gobierno del Estado Libre y Soberano de Tabasco, para beneficio de aquellas personas físicas y jurídicas colectivas que determine el Comité Técnico, que en razón de sus atribuciones, contribuyan directa o indirectamente a preservar la seguridad pública del Estado de Tabasco.
Comité Técnico:	Titular de la Secretaría de Administración y Finanzas, presidente Titular de la Procuraduría General de Justicia Titular de la Secretaría de Seguridad Pública Un representante del Sistema Nacional de Seguridad Pública Un representante del Fiduciario Un representante de la Contraloría del Estado de Tabasco
Saldo actual	3,237,843.74

Fuente: Secretaría de Planeación y Finanzas.

Cifras Preliminares

Gobierno del Estado de Tabasco
Fideicomisos de Administración

Nombre:	Fondo de Apoyo al Programa Especial de Financiamiento a la Vivienda para el Magisterio en el Estado de Tabasco (FOVIMTAB)
Fecha de Creación:	9 de febrero de 1995
No. del Fideicomiso:	165005-8
Objeto:	Fideicomiso irrevocable de inversión, administración y asignación de recursos de los fondos que se aporten por parte del gobierno federal, gobierno estatal y otros, para el otorgamiento de créditos destinados al pago de enganche y escrituración para la adquisición de vivienda nueva o usada para el magisterio.
Fideicomitente:	El Gobierno del Estado de Tabasco a través de la Secretaría de Administración y Finanzas.
Fiduciaria:	Banco Nacional de México, S.A.
Fideicomisarios:	En primer lugar los maestros que designe el comité técnico estatal y en segundo término el propio fideicomitente.
Comité técnico:	Secretaría de Educación Rep. de la Secretaría de Administración y Finanzas Rep. de la Secretaría de Contraloría Rep. del FOVISSSTE Rep. del FOVI Rep. del SNTE Rep. del INVITAB
Saldo actual	17,395,812.55

Fuente: Secretaría de Planeación y Finanzas.

Cifras Preliminares

**Gobierno del Estado de Tabasco
Fideicomisos de Administración**

Nombre del Fideicomiso:	Fideicomiso de inversión y administración para el pago de pensiones y jubilaciones destinados a los asegurados del ISSET
Fecha de Creación:	24 julio de 2000
No. del Fideicomiso:	152706
Objetivo:	La creación de un Fondo autónomo que será destinado al pago de Pensiones, Jubilaciones y Préstamos a los Servidores Públicos activos y que coticen en el Instituto de Seguridad Social del Estado de Tabasco.
Fideicomitente:	El Gobierno del Estado de Tabasco, a través de la Secretaría de Administración y Finanzas.
Fiduciaria:	HSBC MEXICO, S.A. Institución de Banca Múltiple
Fideicomisarios:	Los Servidores Públicos activos y que coticen en el Instituto de Seguridad Social del Estado de Tabasco que sean designados con este carácter por el propio Instituto.
Comité Técnico:	Titular de la Secretaría de Administración y Finanzas Director del ISSET Rep. Del SNTE Director General de Administración de la SAF Rep. Del SNTE
Saldo actual	116,233.75

Fuente: Secretaría de Planeación y Finanzas.

Cifras Preliminares

**Gobierno del Estado de Tabasco
Fideicomisos de Administración**

Nombre	Fideicomiso para la Promoción Turística del Estado de Tabasco
Fecha de Creación:	8 de abril de 1999
No. del Fideicomiso:	F/30840-3
Objetivo:	Determinar los mecanismos de apoyo para el financiamiento de la promoción turística del estado de Tabasco, en especial de sus productos turísticos, que comprenden sus recursos naturales, culturales y socioculturales, sus actividades y festividades, sus servicios turísticos; así mismo elaborar estudios e investigaciones que permitan evaluar la imagen turística del Estado de Tabasco, y en general Fomentar todo tipo de actividades, eventos y espectáculos que promuevan y difundan los recursos, atractivos y servicios turísticos del
Fideicomitente:	El Gobierno del Estado de Tabasco, a través de la Secretaría de Administración y Finanzas.
Fiduciaria:	BBVA Bancomer Servicios, S.A.
Fideicomisarios:	Las personas físicas o jurídico colectivas que realicen las acciones de promoción y difusión turística del estado de tabasco que el comité técnico designe.
Comité Técnico:	Titular de la Secretaría de Fomento Económico Titular de la Secretaría de Administración y Finanzas Titular de la Secretaría de Contraloría Titular del Instituto de Turismo 4 Representantes de la Asociación de Hoteles y Moteles de Tabasco AC Presidente del Consejo Consultivo Turístico del Estado de Tabasco
Saldo actual	55,047.30

Fuente: Secretaría de Planeación y Finanzas.

Cifras preliminares

Gobierno del Estado de Tabasco
Fideicomisos de Administración

Nombre:	Fideicomiso publico de inversión y administración para la operación del programa nacional de becas y financiamiento en el estado de tabasco.
Fecha de Creación:	31 de octubre 2001
No. del Fideicomiso:	F/43378-9
Objetivo:	Propiciar que estudiantes en situación económica adversa y deseado de superación puedan continuar su proyecto educativo en el nivel de educación superior; lograr la equidad educativa mediante la ampliación de las oportunidades de acceso y permanencia en programas educativos de reconocida calidad ofrecidos por las instituciones públicas de educación superior en el país; reducir la deserción escolar y propiciar la terminación oportuna de los estudios mediante el otorgamiento de apoyos que fomenten una mayor retención de los estudiantes en los programas educativos.
Fideicomitente:	El Gobierno del Estado de Tabasco, a través de la Secretaría de Administración y Finanzas.
Fiduciaria:	BBVA Bancomer Servicios, S.A.
Fideicomisarios:	Los Estudiantes del Estado de Tabasco que hayan sido aceptados o se encuentren inscritos en instituciones públicas de educación superior de la entidad, que hayan resultado beneficiados con la beca Pronabes de conformidad con la selección que realice el comité técnico.
Comité Técnico:	Secretario de educación del Estado Director General de educación Media Superior y Superior de la SEP Rep. De Secretaría de educación Pública Federal en el Estado Titulares, Directores Generales o Rep. De Instituciones públicas de educación Superior del Estado Representante de la Asociación Nacional de Universidades e Instituciones de educación Superior ANUIES. Director de Planeacion y Programación de la Subsecretaria de Planeacion e Innovación Educativa, de la Sec. de Educación.
Saldo actual	36,820,328.37

Fuente: Secretaría de Planeación y Finanzas.

Cifras Preliminares

**Gobierno del Estado de Tabasco
Fideicomisos de Administración**

Nombre del Fideicomiso:	Fideicomiso irrevocable de inversión y administración para el programa de tecnologías educativas y de la información para el magisterio de educación básica del estado de tabasco.
Fecha de Creación:	19 de marzo de 2002
No. del Fideicomiso:	165055-4
Objetivo:	Destinar recursos para la creación de un fondo de apoyo por persona para la adquisición de un paquete informático para los integrantes del magisterio del SNTE de educación básica del estado de Tabasco, facilitando la actualización, el acceso y el manejo de tecnología de punta al magisterio
Fideicomitente:	El Gobierno del Estado de Tabasco, a través de la Secretaría de Administración y Finanzas.
Fiduciaria:	Banco Nacional de México, S.A.
Fideicomisarios:	Los maestros de educación básica afiliados al Sindicato Nacional de Trabajadores de la Educación en el Estado de Tabasco.
Comité Técnico:	Gobierno del Estado Rep.Secretaría de Educación Pública Rep. de la Secretaría de Administración y Finanzas Rep. Del SNTE Rep.Fiduciario
Saldo actual	39,486,744.12

Fuente: Secretaría de Planeación y Finanzas.

Cifras Preliminares

Gobierno del Estado de Tabasco
Fideicomisos de Administración

Nombre del Fideicomiso:	Fideicomiso de Administración, inversión y fuente alterna de pago, denominado "Fondo de Apoyo a la Mujer"
Fecha de Creación:	08 de Septiembre de 2005
No. del Fideicomiso:	73765-3
Objetivo:	Crear un fondo para destinarlo al pago de los gastos que se generen por fomentar el desarrollo de las mujeres de estado de Tabasco mediante la operación de un sistema de otorgamientos de apoyos financieros, así como de crear un mecanismo alterno de pago para asegurar el pago del porcentaje de las amortizaciones de los créditos a favor de los fideicomisarios.
Fideicomitente:	El Gobierno del Estado de Tabasco, a través de la Secretaría de Administración y Finanzas.
Fiduciaria:	Banco Mercantil del Norte, S.A.
Fideicomisarios:	El Banco Mercantil del Norte, S.A. Institución de Banca Múltiple, Grupo Financiero Banorte y/o las instituciones de crédito bancarias y no bancarias por los créditos que otorguen a las beneficiarias, así como el mismo fideicomitente, por conducto de cualquiera de las secretarías que para tal efecto designe el Comité técnico del fideicomiso, pudiendo el fiduciario hacer entregas de dinero por cuenta y orden de el fideicomitente a las mujeres emprendedoras del estado de tabasco, comprendiendo asimismo a las personas jurídico colectivas a las que este resuelva apoyar para su mejor desarrollo humano y económico, a quienes se les denominara sujetas de apoyo.
Comité técnico:	Titular de la Secretaría de Desarrollo, Forestal y Pesca. Titular de la Secretaría de Administración y Finanzas Titular de la Secretaría de Desarrollo Social y Protección del Medio Ambiente Titular de la Secretaría de Desarrollo económico y Turismo Titular del Sistema para el Desarrollo Integral de la Familia
Saldo actual	23,563,126.28

Fuente: Secretaría de Planeación y Finanzas.

Cifras Preliminares

**Gobierno del Estado de Tabasco
Fideicomisos de Administración**

Nombre:	Contrato de Fideicomiso Irrevocable de Administración e Inversión, denominado "Fideicomiso para la Modernización de Transporte Público Urbano de la ciudad de Villahermosa, TRANSBUS"
Fecha de Creación:	30 de abril de 2008
No. del Fideicomiso:	250589
Objeto:	Crear un Fondo destinado a sufragar las erogaciones de costos,gastos,derechos y honorarios para la constitución legal de las personas morales que prestarán el servicio de transporte público urbano en la ciudad de villahermosa, así como el otorgar un apoyo único para el pago del enganche del crédito valor total de la unidad.
Fideicomitente:	El Gobierno del Estado de Tabasco, a través de la Secretaría de Administración y Finanzas.
Fiduciaria:	HSBC México, S.A.
Fideicomisarios:	Las personas Morales y/o Personas jurídicas colectivas constituidas para prestar el servicio de transporte publico urbano en la ciudad de Villahermosa y que sean designadas con este carácter por el comité técnico del fideicomiso, previo el cumplimiento de su parte de los requisitos establecidos en las reglas de operación del fideicomiso Transbus, que forman parte integrante del presente fideicomiso.
Comité Técnico:	Titular de la Secretaría de Comunicaciones y Transporte del Estado Titular de la Secretaría de Administracion y Finanzas Titular de la Secretaria de Gobierno Titular de la Secretaría de Asentamientos y Obras Públicas Titular de la Secretaría de Contraloría
Saldo actual	7,589,237.48

Fuente: Secretaría de Planeación y Finanzas.

Cifras Preliminares

Gobierno del Estado de Tabasco
Fideicomisos de Administración

Nombre:	Fideicomiso Irrevocable de Inversion, Administracion y Fuente Alterna de pago y Garantía, denominado "Fondo de Garantía Mutualista Tabasco"
Fecha de Creación:	30 de Septiembre de 2008
No. del Fideicomiso:	731981
Objeto:	Crear un fondo destinado del que se dispondra para cubrir a Fega las garantias que este pague a los intermediarios financieros y a la financiera rural para apoyar la denotacion de los creditos en el Estado de Tabasco para fomentar el desarrollo de los productores del sector agropecuario, pesquero, forestal y agroindustrial de tabasco y cualquier otra actividad economica licita del sector rural.
Fideicomitente:	El Gobierno del Estado de Tabasco, a través de la Secretaría de Administración y Finanzas.
Fiduciaria:	Banco Mercantil del Norte, S.A.
Fideicomisarios:	El Fondo Especial de Asistencia Técnica y Garantía para Créditos Agropecuarios FEGA y las personas fisicas y morales que determine el Comité Técnico del Fideicomiso, que funcionen bajo un esquema de Garantía para los productores agropecuarios del Estado de Tabasco.
Comité Técnico:	Titular de la SAGARPA 2 Representantes Titulares de la Secretaria de Desarrollo Forestal y Pesca Titular de la FIRA Titular de la Secretaría de Contraloría Titular de los Productores de Tabasco Titular de la Secretaría de Administración y Finanzas Titular Fiduciario
Saldo actual	84,176,734.96

Fuente: Secretaría de Planeación y Finanzas.

Cifras Preliminares

Gobierno del Estado de Tabasco
Fideicomisos de Administración

Nombre:	Fondo Metropolitano de la Ciudad de Villahermosa
Fecha de Creación:	17 de Marzo de 2009
No. del Fideicomiso:	2147
Objeto:	Financiar la ejecución de estudios, programas, proyectos, acciones y obras públicas de infraestructura y su equipamiento que: a) impulsen la competitividad económica y las capacidades productivas de las zonas metropolitanas; b) coadyuven a su viabilidad y a mitigar su vulnerabilidad o riesgo por fenómenos naturales, ambientales y los propiciados por la dinámica demográfica y económica; y c) incentiven la consolidación urbana y el aprovechamiento óptimo de las ventajas competitivas de funcionamiento regional, urbano y económico del espacio territorial de las zonas metropolitanas.
Fideicomitente:	El Gobierno del Estado de Tabasco, a través de la Secretaría de Administración y Finanzas.
Fiduciaria:	Banco Nacional de Obras y Servicios Públicos, S.N.C.
Comité Técnico:	Titular de la Secretaría de Administración y Finanzas (Presidente) Titular de la Secretaría de Gobierno (Vocal) Titular de la Secretaría de Planeación (Vocal) Secretario Técnico del Consejo de Desarrollo Metropolitano (Vocal) Titular de la Secretaría de Recursos Naturales y Protección al Medio Ambiente (Vocal) Titular de la Secretaría de Asentamientos y Obras Públicas (Vocal)
Saldo actual	10,732,823.64

Fuente: Secretaría de Planeación y Finanzas.

Cifras Preliminares

Gobierno del Estado de Tabasco
Fideicomisos de Administración

Nombre:	Contrato de Fideicomiso para el Desarrollo Industrial de Tabasco.
Fecha de Creación:	30 de marzo de 2007
No. del Fideicomiso:	80511
Objeto:	Incentivar la inversion de capital en el Estado de Tabasco en las actividades economicas consideradas como prioritarias, entre las cuales estan las industriales, comerciales y de servicios.
Fideicomitente:	El Gobierno del Estado de Tabasco, a través de la Secretaría de Administración y Finanzas.
Fiduciaria:	Nacional Financiera, S.N.C.
Comité Técnico:	<p>El Secretario de Desarrollo Economico del gobierno del Estado de TabascoEl Secretario de la Secretaria de Administracion y Finanzas.Un asesor financiero general de inversiones y proyectos estratégico de la Secretaria de Administración y Finanzas</p> <p>Un representante de los municipios</p>
Saldo actual	11,542.26

Fuente: Secretaría de Planeación y Finanzas.

Cifras Preliminares

Gobierno del Estado de Tabasco
Fideicomisos de Administración

Nombre:	25) Contrato de Fideicomiso para el Fomento y Desarrollo de las Empresas del Estado de Tabasco
Fecha de Creación:	27 de noviembre de 2010
No. del Fideicomiso:	80626
Objeto:	Promover y apoyar el fomento y desarrollo de las empresas en actividades economicas consideradas como prioritarias, entre las cuales estan las agrícolas, ganaderas, forestales, artesanales, de pesca y de vida silvestre.
Fideicomitente:	El Gobierno del Estado de Tabasco, a través de la Secretaría de Administración y Finanzas.
Fiduciaria:	Nacional Financiera, S.N.C.
Comité Técnico:	El Presidente será el Secretario de Desarrollo Economico del Gobierno del Estado de Tabasco , Primer Vocal el Secretario de Administracion y Finanzas, Segundo Vocal el Secretario de Desarrollo Agropecuario, Forestal y Pesca; Tercer Vocal Secretario de Turismo; Cuarto Vocal el Secretario de Planeación y 4 representantes de organismos nacionales y locales empresariales.
Saldo actual	187,883,309.00

Fuente: Secretaría de Planeación y Finanzas.

Cifras Preliminares